www.free4readers.com

PYI MYANMAR NEWS JOURNAL

ပြည်မြန်မာ

သတင်းဂျာနယ်

www.pyimyanmarnews.com အမှတ် (၁၆၉) 14-3-2019 (ကြာသပတေးနေ့)

ကိုရီးယား-မြန်မာချစ်ကြည်ရေး (၁၀) တံတား၏ ၁၀ဘက်ခြမ်းချဥ်းကပ်တံတား တည်ဆောက်မှုစတင် စာ-၂၂

ရန်ကုန်မြို့သစ်စီမံကိန်းအနီးတွင် ကျပ် သိန်း ၈၀ ခန့်ဖြင့် ရောင်းချပေးမည့် တိုက်ခန်းများတည်ဆောက်ရန် အစိုးရထံ တင်ပြ

ရန်ကုန်မြို့အနောက်ဘက်ကမ်းတွင် ဆောင်ရွက်မည့် ရန်ကုန်မြို့သစ်စီမံကိန်းအနီးတွင် ငွေကျပ်သိန်း၈၀ခန့်ဖြင့် ရောင်းချပေးမည့်တန်ဖိုးနည်းတိုက်ခန်းများကို ၅ နှစ်စီမံကိန်းဖြင့် တည်ဆောက်ရန် ရန်ကုန်တိုင်းဒေသကြီးအစိုးရအဖွဲ့ကို တင်ပြထားပြီဖြစ်ကြောင်း တော်ဝင်မိသားစုကုမ္ပဏီဥက္ကဋ္ဌ ဦးကိုကိုထွေးက ပြောသည်။

တည်ဆောက်မည့်အိမ်ရာစီမံကိန်းအတွင်း အခန်းအရွယ်အစားကို စတုရန်းပေ ၃၀၀ အမျိုးအစား စတူဒီယို Type အမျိုးအစားနှင့် စတုရန်းပေ ၄၉၀ အမျိုးအစားတို့ အဖြစ်တည်ဆောက်ရန် စီစဉ်ထားပြီး စတုရန်းပေ ၃၀၀ အမျိုးအစားအခန်းတွင် ပါကေး၊ ကြွေပြား၊ရေချိုးခန်းအိမ်သာတို့ပါဝင်ကာ တစ်ခန်းလျှင် ငွေကျပ်သိန်း ၈၀ ၊ စတုရန်းပေ ၄၉၀ အမျိုးအစားတွင် ပါကေး၊ ကြွေပြား၊ အိပ်ခန်းနှစ်ခန်း၊ ဧည့်ခန်း၊ မီးဖိုခန်းနှင့် ပရိဘောဂများထည့်သွင်းပေးထားမည်ဖြစ်ကာ တစ်ခန်းလျှင် ၁၉၆ သိန်းဖြင့်ရောင်းချပေးရန်စီစဉ်ထားကြောင်း၊ အိမ်ရာစီမံကိန်းအခန်းများအတွက် ဓာတ်လှေကားအသုံးပြုသွားမည်ဖြစ်ကြောင်း သိရသည်။

အဆိုပါအခန်းများကို . . . . စာ-၁၀

အစိုးရကိုတင်ပြထားသည့် စီမံကိန်းပုံစံ

မေငယ်

နှစ်ပေါင်း ၁၆၀ ကျော် သက်တမ်းရှိ ကျွန်းစိုက်ခင်း၌ သစ်တောဆိုင်ရာပြတိုက် တည်ဆောက်မည်

စာ-၂

ရှိန်းဝင်းထိုက်

စာ-၅ လားရှိုးလေဆိပ်ကို နိုင်ငံခြားမှ စင်းလုံးငှား လေယာဉ်ငယ်များဆင်းသက်နိုင်ရန် အဆင့်မြှင့်တင်မည်

စာ-၆ မြန်မာ့ကြယ်လိပ်မကို ကမ္ဘာပေါ်တွင် အကြီးဆုံးကြယ်လိပ်အဖြစ် မှတ်တမ်းတင်နိုင်ခဲ့ဟု ဆို

၉၀ ရာခိုင်နှုန်းပြီးစီးနေပြီဖြစ်သော မြောင်းမြတံတား၏ ခံနိုင်ဝန်ကို ကုန်တင်ကားများဖြင့် စမ်းသပ်မည် စာ-၄

စာ-၉ ဂျာမနီ လက်ကား ရောင်းဝယ်ရေး လုပ်ငန်းစုကြီး မြန်မာပြည်ဈေးကွက်သို့ စတင်ဝင်ရောက်

ARYU INTERNATIONAL HOSPITAL
GLOBAL CARE within reach

အာယု အင်တာနေရှင်နယ် ဆေးရုံကြီးတွင်
ပြင်ပလူနာဌာနနှင့်အတွင်းလူနာဌာန ဝန်ဆောင်မှုများ
ပြီးပြည့်စုံစွာရရှိနိုင်ပြီဖြစ်ပါသည်။

အမှတ် - ၄၀၀၊ ကျိုက္ကဆံလမ်း၊ တာမွေမြို့နယ်၊ ရန်ကုန်မြို့။ ဖုန်း ၀၁-၉၃၇၆၂၀၀ www.aryuhospital.com

www.free4readers.com

ဧရာဝတီတံတား(သရက်-အောင်လံ) ပြီးစီးပါက ထပ်မံတည်ဆောက်မည့် ဦးစားပေးစာရင်းတွင် ဟင်္သာတနှစ်ထပ်တံတားပါဝင်

ဧရာဝတီတိုင်းဒေသကြီးနှင့် ပဲခူးတိုင်းဒေသကြီးတို့ ဆက်သွယ်မည့် ရထားလမ်းနှင့် ကားလမ်း ပါဝင်သော နှစ်ထပ်တံတားအမျိုးအစား ဟင်္သာတ-လက်ပံတန်း (ဧရာဝတီမြစ်ကူးတံတား)မှာ **ဧရာဝတီတံတား (သရက်-အောင်လံ) ပြီးစီးပါက ထပ်မံတည်ဆောက်မည့် ဦးစားပေးတံတားစာရင်းတွင်ပါဝင်ကြောင်း** ဆောက်လုပ်ရေးဝန်ကြီးဌာန၊ ဒုတိယဝန်ကြီး ဦးကျော်လင်းက ပြောသည်။

အဆိုပါတံတား တည်ဆောက်ရန်အတွက် ဂျပန်နိုင်ငံ JICA ချေးငွေ ရရှိရန် အတွက်ဆောင်ရွက်ခဲ့သော်လည်း JICA ချေးငွေ၏ ဦးစားပေး ပထမအဆင့် စီမံချက်တွင် ၎င်းတံတားမပါခဲ့သည့်အတွက် စတင် ဆောင်ရွက်နိုင်ခဲ့ခြင်းမရှိကြောင်း သိရသည်။ "ဒုတိယဝန်ကြီး လွှတ်တော်မှာ ဖြေသွားတဲ့ တံတားက **ဟင်္သာတက ကားလမ်းနဲ့ ရထားလမ်းပါတဲ့ နှစ်ထပ်မြစ်ကူးတံတား ဟုတ်ပါတယ်။** အရင်တစ်ခါက ဂျပန်ကချေးငွေမရခဲ့လို့ မဆောက်ရ သေးတာပါ" ဟု ဆောက်လုပ်ရေးဝန်ကြီးဌာန၊ တံတားဦးစီးဌာနမှ တာဝန်ရှိသူတစ်ဦးက ပြောသည်။

ထိုတံတားကြီးတွင် ရထားလမ်းတစ်ထပ်၊ ကားလမ်းတစ်ထပ်ပါဝင်မည်ဖြစ်ရာ၂၀၁၂ ခုနှစ် က တွက်ချက်ခဲ့သည့် စီမံကိန်းခန့်မှန်းတန်ဖိုးသည် အခြေခံဈေးနှုန်းအရ စုစုပေါင်း မီတာ ၁၀၀၀၀ ကျော်ခန့်ရှည် သည့်အတွက် **အမေရိကန်ဒေါ်လာသန်း ၂၂၀ ခန့် ကုန်ကျမည် ဖြစ်ကြောင်း၊ ယခုအချိန်တွင် နိုင်ငံတော်၏ဘတ်ဂျက်နှင့် တည်ဆောက်မည်ဆိုပါက မြန်မာကျပ်ငွေစုစုပေါင်း ဘီလျံ ၃၀၀ ကျော်ခန့် အသုံးပြုရမည်ဖြစ်ကြောင်း၊ မြန်မာနိုင်ငံ၏ လက်ရှိဘတ်ဂျက် အခြေအနေအရ** တံတားတစ်စင်း တည်ဆောက်ရာတွင် **တစ်ကြိမ်မှာ ဧရာဝတီမြစ်ကူးတံတားကြီးတစ်စင်းသာ တည်ဆောက်နိုင်သည့် အခြေအနေရှိကြောင်း၊** ယခုအခါတွင် အရှည်ပေ ၇၄၅၆ ပေရှိသည့် ဧရာဝတီတံတား (သရက်-အောင်လံ)တံတားကြီးကို စတင်တည်ဆောက်နေပြီဖြစ်ရာ ဧရာဝတီတံတား (ဟင်္သာတ)ကို နိုင်ငံတော်ရန်ပုံငွေဖြင့် တည်ဆောက်မည်ဆိုပါက ဧရာဝတီ တံတား(သရက်-အောင်လံ) တည်ဆောက်ပြီးစီးချိန်မှသာ စဉ်းစားနိုင်မည်ဖြစ် ကြောင်း၊ **ဧရာဝတီတံတား (သရက်-အောင်လံ)၏ စီမံကိန်းခန့်မှန်းတန်ဖိုးသည်လည်း ကျပ် ၉၈ ဘီလျံခန့် ကုန်ကျမည်ဖြစ်သည့်အတွက် ရန်ပုံငွေအသုံးပြုမှုများပြား**သောကြောင့် တံတားကြီး ပြီးစီးအောင် ဦးစားပေး တည်ဆောက်သွားမည် ဖြစ်ကြောင်း ဒုတိယ ဝန်ကြီး ဦးကျော်လင်းက မတ်လ ၆ရက်တွင် ကျင်းပသည့် ပြည်သူ့လွှတ်တော် အစည်းအဝေးတွင် ပြောကြားခဲ့သည်။

ထို့ကြောင့် ဧရာဝတီတံတား (သရက်-အောင်လံ) ပြီးစီးသွားပါက Master Plan အရ ဧရာဝတီမြစ်ပေါ်တွင် တံတားနှစ်စင်း ဆောက်ရန် အစီအစဉ်ရှိကြောင်း၊ အစီအစဉ်အရ နှစ်စင်းထဲမှ တစ်စင်းကို ဦးစားပေး တည်ဆောက်သွားမည် ဖြစ်ရာ နှစ်စင်းသည် **ဧရာဝတီတံတား (ဟင်္သာတ)နှင့် ဧရာဝတီတံတား (ကသာ-ပုလွေရွှေ) ဖြစ်ကြောင်း၊** အဆိုပါ တံတားကြီးနှစ်စင်းအနက်မှ တစ်စင်းစင်းကို ဦးစားပေးရွေးချယ်ပြီး ဦးစားပေး တည်ဆောက်သွားမည်ဖြစ်ကြောင်း သိရသည်။

နှင်းနုဝေ

ဗိုလ်ချုပ်အောင်ဆန်းဒိုင်း ပြိုင်ပွဲအတွက် တပ်မတော်မိသားစုများက ကျပ်သိန်း ၃၀၀၀ ပံ့ပိုး ကူညီ

၂၀၁၉ ဗိုလ်ချုပ်အောင်ဆန်းဒိုင်း ရွှေးထွက်ပြိုင်ပွဲအတွက် တပ်မတော် (ကြည်း၊ ရေ၊ လေ) မိသားစုများက ကျပ်သိန်း ၃၀၀၀ ပံ့ပိုး ကူညီထားပြီး ဗိုလ်ချုပ်အောင်ဆန်း နှစ် ၁၀၀ ပြည့်အထိမ်းအမှတ် အဖြစ် ၂၀၁၅ ခုနှစ်တွင် စတင်ကျင်းပ ခဲ့သည့် ထိုပြိုင်ပွဲကို တပ်မတော်(ကြည်း၊ ရေ၊ လေ) မိသားစုများက ကျပ်သိန်း ၂၀၀၀ ပံ့ပိုးပေးခဲ့ရာမှ ၂၀၁၆ ခုနှစ်မှစ၍ ကျပ် သိန်း ၃၀၀၀ အထိတိုးမြှင့်၍ နှစ်စဉ် ပံ့ပိုးကူညီပေးနေခဲ့ခြင်း ဖြစ်ကြောင်း တပ်မတော် အားကစားနှင့် ကာယပညာ အုပ်ချုပ်ရေးအဖွဲ့ဥက္ကဋ္ဌ စစ်ရေးချုပ် ဒုတိယ ဗိုလ်ချုပ်ကြီး ဆန်းဦးက ပြောသည်။

(Photo-MFF)

အဆိုပါရွှေးထွက်ပြိုင်ပွဲကို **မြန်မာနေရှင်နယ်လိဂ်-၁အသင်း ၁၂နှင့် လိဂ်-၂ အသင်း ရှစ်သင်း တို့ဖြင့် အဆင့်ငါးဆင့်ခွဲ၍** မတ်လဒုတိယအပတ်မှစ၍ စက်တင်ဘာလအထိ အောင်ဆန်းကွင်း၊ သုဝဏ္ဏကွင်းနှင့် ပုဒုမ္မာကွင်းတို့တွင် ကျင်းပသွားမည်ဖြစ်သည်။ ယံင်းပြိုင်ပွဲအတွက် တပ်မတော်မိသားစုက ပံ့ပိုးငွေ ပေးအပ်ပွဲကို မတ်လ ၆ ရက်က ရန်ကုန်မြို့၊ နိုဗိုတယ်ဟိုတယ်၌ ပြုလုပ်ခဲ့ပြီး ထိုပွဲနှင့်အတူ မြန်မာ့ဘောလုံးရွှေခေတ် တပ်မတော်သား မြန်မာ့လက်ရွေးစင် ဘောလုံးသမား ဟောင်းကြီးများကိုလည်း အမှတ်တရ လက်ဆောင်နှင့် အလှူငွေများ ပေးအပ်ခဲ့ကြောင်းသိရသည်၊ ဗိုလ်ချုပ်အောင်ဆန်းဒိုင်း ပထမအဆင့်ပွဲစဉ်များကို မတ်လ ၁၃ ရက်နှင့် ၁၄ ရက်တို့တွင် ကျင်းပသွားမည်ဖြစ်ပြီး ကချင်ယူနိုက်တက်အသင်းနှင့် မြဝတီအက်ဖ်စီ၊ ရှိုင်ရယ်သန်လျင်အသင်းနှင့် ယူနီဗာစတီအသင်း၊ ISPE FC နှင့် ချင်းယူနိုက်တက်၊ မောရဝတီ အက်ဖ်စီနှင့် ဒဂုံအက်ဖ်စီ၊ ချင်းလန်း အက်ဖ်စီနှင့် ငွေကြယ်ပွင့်လေးများအသင်းတို့ ယှဉ်ပြိုင်သွားမည်ဖြစ်သည်။

ဒုတိယအဆင့်ပွဲစဉ်များကို မေလ ၁ရက်၊ ၈ရက်နှင့် ၁၅ရက်တွင် ကျင်းပသွားမည်ဖြစ်ပြီး ဧရာဝတီယူနိုက်တက်နှင့် ရတနာပုံအက်ဖ်စီ၊ ရခိုင်ယူနိုက်တက်နှင့် ဇွဲကပင်ယူနိုက်တက်အသင်းတို့မှာ လိဂ်-၁ အသင်းအချင်းချင်း ထိပ်တိုက်တွေ့ဆုံနေကာ ရှမ်းယူနိုက်တက်၊ ဟံသာဝတီ ယူနိုက်တက်၊ မကွေး၊ စစ်ကိုင်း ယူနိုက်တက်၊ ဆောက်သမ်းမြန်မာ အသင်းများက ပထမအဆင့်တက်ရောက်လာသော ငါးသင်းနှင့် ယှဉ်ပြိုင်ကစားသွားရမည်ဖြစ်သည်။ **ကွာတားဖိုင်နယ်ပွဲစဉ်များကို မေလ ၁၉ရက် နှင့် ၂၀ရက်တို့တွင် ကျင်းပသွားမည်ဖြစ်ပြီး လက်ရှိချန်ပီယံ ရန်ကုန်ယူနိုက်တက်အသင်းက ထိုအဆင့်မှ စတင်ယှဉ်ပြိုင်ရမည်ဖြစ်သည်။**

ဆီမီးဖိုင်နယ်ပွဲစဉ်များကို အိမ်ကွင်း အဝေးကွင်း နှစ်ကျော့စနစ်ဖြင့် မေလ ၂၅၊ ၂၆ရက်နှင့် ဇွန်လ ၁၊ ၂ရက်တို့တွင် ကျင်းပသွားမည်ဖြစ်ပြီး နောက်ဆုံးဖိုင်နယ် ပွဲစဉ်ကို စက်တင်ဘာလ ၁ရက်တွင် အောင်ဆန်းကွင်း၌ ကျင်းပသွားမည်ဖြစ်သည်။ ပထမရရှိသောအသင်းကို ကျပ်သိန်း ၃၀၀၊ ဒုတိယရရှိသောအသင်းကို ကျပ်သိန်း ၂၅၀၊ ဆီမီးဖိုင်နယ်ရောက်လေးသင်းကို ကျပ် ၇၅ သိန်းစီ ဆုချီးမြှင့်သွားမည်ဖြစ်ကြောင်း ရွှေးထွက်ပြိုင်ပွဲ တစ်လျှောက်တွင် ဧရာဝတီယူနိုက်တက် အသင်းက ၃ ကြိမ်ဖြင့် အများဆုံး ဗိုလ်စွဲထားပြီး ရန်ကုန်ယူနိုက်တက်အသင်းက ၂ ကြိမ်၊ ဟံသာဝတီယူနိုက်တက်၊ မကွေး အက်ဖ်စီနှင့် ရှမ်းယူနိုက်တက် အသင်းတို့က တစ်ကြိမ်စီ ရရှိထားသည်။ မိုင်းစောလွင်

နှစ်ပေါင်း ၁၆၀ ကျော်သက်တမ်းရှိ ဘရန်းဒစ် ကျွန်းစိုက်ခင်းတွင် သစ်တောဆိုင်ရာပြတိုက် တည်ဆောက်မည်

ပဲခူးတိုင်းဒေသကြီး အနောက်ပိုင်း **ပြည်မြို့အထွက် ရန်ကုန်- ပြည် ကားလမ်းဘေးအနီး နှစ်ပေါင်း ၁၆၀ ကျော် သက်တမ်းရှိ ကိုလိုနီခေတ်အစောပိုင်းက ဂျာမန်ရုက္ခဗေဒပညာရှင် ဒေါက်တာ ဘရန်းဒစ် စိုက်ပျိုးခဲ့သော ဘရန်းဒစ်ကျွန်းစိုက်ခင်းအတွင်း သစ်တောဆိုင်ရာပြတိုက်တစ်ခု တည်ဆောက်သွားမည်ဖြစ်ကြောင်း** ပြည်ခရိုင်သစ်တောဦးစီးဌာန လက်ထောက်ညွှန်ကြားရေးမှူး ဦးမြင့်သိန်းဦးက မတ်လ ၈ ရက်တွင်ပြောသည်။

အဆိုပါ ဘရန်းဒစ်ပြတိုက်ကို မတ်လအတွင်းတည်ဆောက်ရန်လုပ်ဆောင်လျက်ရှိပြီး သစ်တောဦးစီးဌာန စတင်တည်ထောင်ချိန်မှစ၍ လက်ရှိအချိန်ထိ ဖြတ်သန်းခဲ့သည့် သမိုင်းဆိုင်ရာ အချက်အလက်များ၊ ကျွန်းသစ်အရေးပါပုံများ၊ မြန်မာနိုင်ငံတွင်း သဘာဝတောရိုင်းတိရစ္ဆာန်များ၏ ရုပ်လုံးသွင်းရုပ်တုများ နှင့် အခြားစိတ်ဝင်စားစရာများကို ပြသသွားမည်ဖြစ်ကြောင်း သိရသည်။

"မြန်မာနိုင်ငံမှာ ပထမဦးဆုံး သစ်တောပေါ်ပေါက်လာပြီးတော့မှ သစ်တောသယံဇာတတွေ ရေရှည်တည်တံ့အောင် စီမံအုပ်ချုပ်မယ့် အဖွဲ့အစည်းတစ်ရပ် ပေါ်ပေါက်လာခဲ့ပါတယ်။ ဒါကြောင့် သစ်တောဌာနနဲ့ ဒေါက်တာ ဘရန်းဒစ်ဆိုတာ ခွဲခြားလို့မရပါဘူး။ **ပြတိုက်မှာဒေါက်တာ ဘရန်းဒစ်အကြောင်းကိုလည်း ပြည်သူတွေလေ့လာနိုင်မှာပါ။ ဆင်စခန်းလည်းရှိတော့ လေ့လာစရာနေရာ တစ်ခုတိုးလာမှာပါ"** ဟု ၎င်းက ပြောသည်။

ပြတိုက်ကို ဆဋ္ဌဂံ(ခြောက်ထောင့်) ပုံစံတည်ဆောက်သွားမည်ဖြစ်ကာ ၂၄ ပေ ပတ်လည်အကျယ်အဝန်းရှိမည်ဖြစ်ကြောင်းနှင့် သဘာဝပတ်ဝန်းကျင်ထိန်းသိမ်းရေးအတွက်လည်း တစ်ဖက်တစ်လမ်းမှ အကူအညီဖြစ်စေနိုင်ရန် ရည်ရွယ်တည်ဆောက်ခြင်းဖြစ်ကြောင်း သိရသည်။ **ဘရန်းဒစ်ကျွန်းစိုက်ခင်းသည် ၁၈၅၇ ခုနှစ်တွင် စတင်တည်ထောင်ခဲ့ပြီး မြန်မာနိုင်ငံ၏ အစောဆုံး ကျွန်းစိုက်ခင်းဖြစ်ကာ စိုက်ခင်းအတွင်း လုံးပတ် ၁၅ ပေနှင့် ၁၀ ပေ အထက်ရှိသော ကျွန်းပင်ကြီးများလည်း ရှိသောကြောင့်** ခရီးသွားများ သစ်တောအတွင်း ဆင်စီးကာ အပန်းဖြေလေ့လာကြည့်ရှုနိုင်ကြောင်းသိရသည်။

ရှိန်းဝင်းထိုက် (သတင်းဓာတ်ပုံ)

စစ်ကိုင်းမြို့ရှိ ကမ်းနားလမ်းတစ်လျှောက်တွင် ဟိုတယ်ဇုန်စီမံကိန်းတစ်ခု အကောင်အထည်ဖော်မည်

စစ်ကိုင်းတိုင်းဒေသကြီး စစ်ကိုင်းမြို့ရှိ ကမ်းနားလမ်းတစ်လျှောက်တွင် မြို့ပြဖွံ့ဖြိုးရေးအတွက် River View ဟိုတယ်ဇုန်စီမံကိန်းတစ်ခုကို အကောင်အထည်ဖော်ဆောင်ရွက်မည်ဖြစ်ကြောင်း စစ်ကိုင်းခရိုင် စီမံခန့်ခွဲမှုကော်မတီ ဥက္ကဋ္ဌ ဦးကျော်ဝင်းလှိုင်ပြောကြားချက်အရ မတ်လ ၈ ရက်တွင် သိရသည်။

အဆိုပါ **စီမံကိန်းကို အင်းဝတံတား (စစ်ကိုင်း) အနီးပတ်ဝန်းကျင်မှ ကမ်းနားလမ်းတစ်လျှောက် နောက်ကြည့်ကျွန်းကျေးရွာ အထိ မြို့ပြဖွံ့ဖြိုးရေး အဖြစ် River View ဟိုတယ်ဇုန်စီမံကိန်း၊** ကုန်တင် ကုန်ချဆိပ်ကမ်းတစ်ခုနှင့် လူနေအိမ်ရာများ တည်ဆောက်မည်ဖြစ်ကာ စီမံကိန်းအတွက် ကုမ္ပဏီများကို ဖိတ်ခေါ်ထားကြောင်း သိရသည်။ "တိုင်းဒေသကြီးအစိုးရအဖွဲ့ကိုကုမ္ပဏီနှစ်ခုကလုပ်ဖို့ အဆိုပြုလွှာ တင်ထားတယ်လို့ ပြောတယ်။ ကမ်းနားတစ်လျှောက်ကို အဆင့်မြှင့်တင်ဖို့အတွက်ကို Developer ဖိတ်ခေါ်ထားပါတယ်။ Developer တွေရဲ့ တင်ပြချက်အပေါ် မူတည်ပြီးတော့ လုပ်မှာပါ။ အဲဒီမှာ ဟိုတယ်ဇုန်ပါမယ်။ ဆိပ်ကမ်းတို့၊ လူနေအိမ်ရာတို့ ပါမယ်" ဟု ၎င်းကပြောသည်။

မြို့ပြဖွံ့ဖြိုးရေးစီမံကိန်းကို တိုင်းဒေသကြီးအစိုးရအဖွဲ့ ဘတ်ဂျက်ဖြင့်လုပ်ဆောင်မည် မဟုတ်ဘဲ **ကုမ္ပဏီများမှ ရင်းနှီးမြှုပ်နှံငွေဖြင့်လုပ်ဆောင်ရွက်မည်ဖြစ်ကာ စီမံကိန်းသည် ကမ်းနားလမ်းတစ်လျှောက် ၈က ၁၅၀ ခန့်ဖော်ထုတ်နိုင်ကြောင်းနှင့် နောက်ကြည့်ကျွန်းကျေးရွာအထိလုပ်ဆောင်ပါက ၈က ၁၅၀၀ အထိရှိလာနိုင်ကြောင်း** သိရသည်။

ရှိန်းဝင်းထိုက်

www.free4readers.com

THE CENTRAL PRESTIGE
YANGON

UNVEILING
THE MOST PRESTIGIOUS TOWER AT
THE CENTRAL

THE BEST AND THE LAST
INYA LAKE-VIEW TOWER

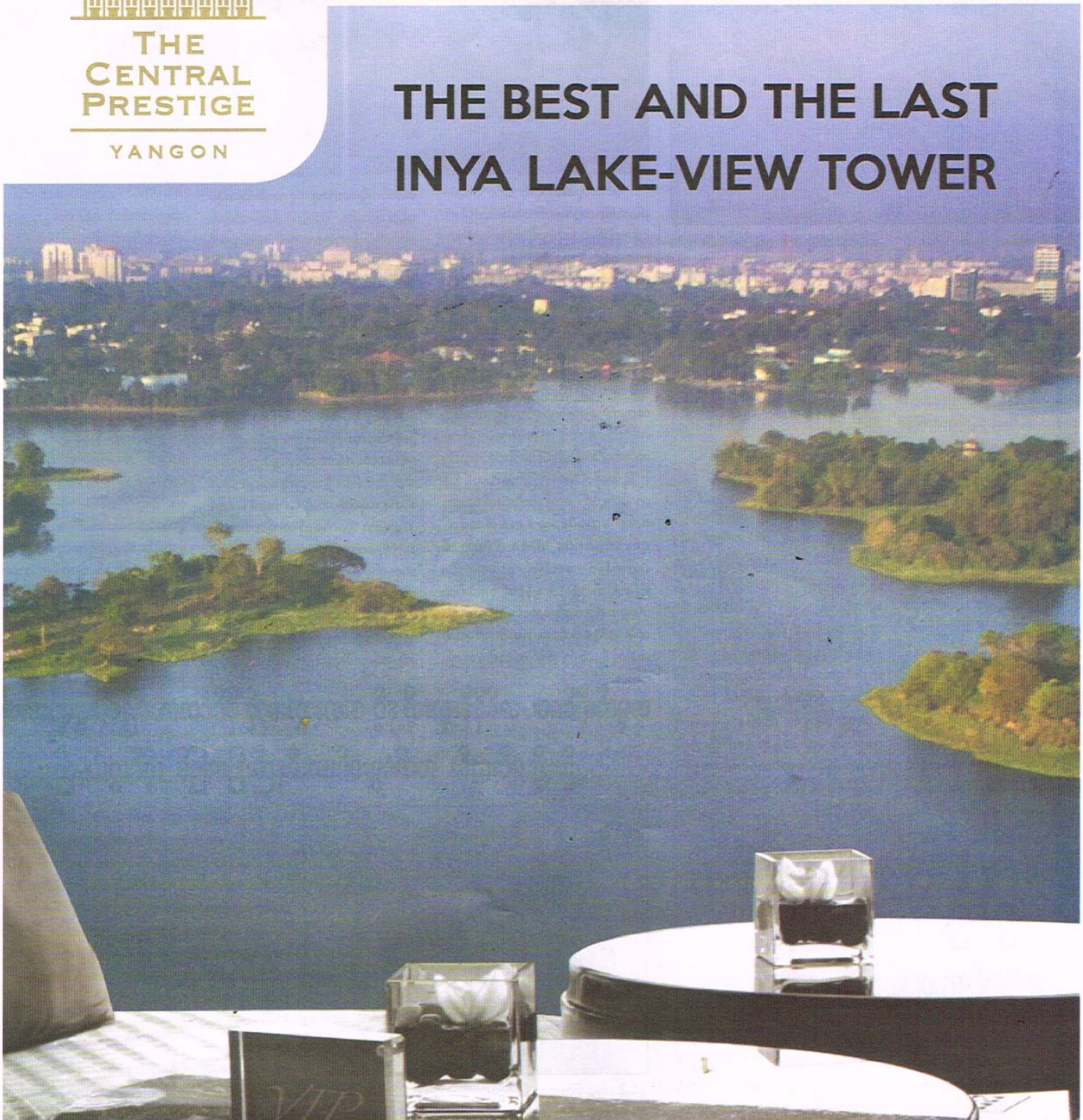

HOTLINE
+959 777 773 770
/THECENTRALYANGON

GALLERY SHOWROOM
No. 7-8, Kabar Aye Pagoda Road,
Yankin Township, Yangon, Myanmar.
WWW.THECENTRAL.COM.MM

DEVELOPED BY
MARGA LANDMARK

All information contained herein, including but not limited to statements, drawings, designs, illustrations, photographs, visual representations, models, renderings, areas, specifications, dimensions, plans, graphic materials, features and amenities, depictions of the fittings, finishes, features and other displays in the project, buildings or units (the "Materials") are conceptual and are for reference only to portray artistic impression of the lifestyle that our project aims to create and achieve. All areas and dimensions are approximate measurements subject to final survey, construction variances, and approval by the relevant authorities. Any part or all of the Materials are subject to modification, revision, change or withdrawal at the sole discretion of Marga Landmark Development Co., Ltd. ("Marga Landmark") without any prior notice to any person, and should not be relied upon as representations or warranties, whether express or implied, as to the final details of the project, buildings or units, and consequently cannot and should not form part of a binding offer or contract in respect of the project, buildings or units. Only Myanmar citizens or persons having the investor status in Myanmar may invest in this project. Marga Landmark recommends that interested or relevant persons should seek professional advice. Marga Landmark proposes that interested persons should perform on-site due diligence to gain a better understanding of the development site, its surroundings and nearby public facilities. All intellectual property rights relating to the Materials are owned by, and shall remain the exclusive property of Marga Landmark. Any unauthorized dissemination, reproduction, display or usage of any part of the Materials shall be deemed to constitute an infringement of Marga Landmark's rights, and is strictly prohibited.

www.free4readers.com

နိုင်ငံပိုင် မြေရာ၊ အဆောက်အအုံများကို အမှန်တကယ် ရင်းနှီးမြှုပ်နှံမည့်သူများကိုသာ ငှားရမ်းစေနိုင်ရေး ဆောင်ရွက်ထားဟုဆို

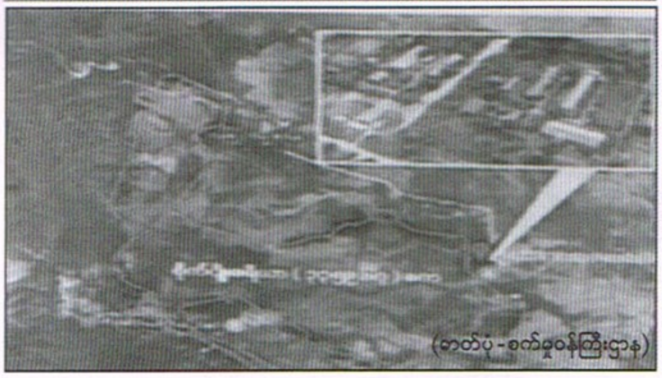
(ဓာတ်ပုံ-စက်မှုဝန်ကြီးဌာန)

နိုင်ငံပိုင် မြေရာ၊ အဆောက်အအုံများကို အမှန်တကယ်ရင်းနှီးမြှုပ်နှံမည့်သူများကိုသာ ငှားရမ်းစေနိုင်ရေးအတွက် ဆောင်ရွက်ထားကြောင်း စီမံကိန်းနှင့် ဘဏ္ဍာရေးဝန်ကြီးဌာန ဒုတိယဝန်ကြီး ဦးဆက်အောင်က မတ်လ ၇ ရက်က ပြောသည်။

"စာချုပ်များချုပ် ဆိုထားပြီး ဆောင်ရွက်နေတဲ့ လုပ်ငန်းတွေနဲ့ပတ်သက်ပြီး စာချုပ်ပါအချက်အလက်တွေအတိုင်း ဆောင်ရွက်မှုရှိ၊ မရှိကိုလည်း မြန်မာ့ရင်းနှီးမြှုပ်နှံမှုကော်မရှင်အနေနဲ့ သက်ဆိုင်ရာဝန်ကြီးဌာနတွေနဲ့ ပူးပေါင်းပြီး ကြီးကြပ်စစ်ဆေးမှုတွေ လုပ်ဆောင်လျက်ရှိပါတယ်။ ချုပ်ဆိုပြီး စာချုပ် တွေကို ပြန်လည်စိစစ်ပြီး ပြန်လည်ညှိနှိုင်းဖို့ လိုအပ်တဲ့အချက်တွေရှိရင်လည်း လုပ်ထုံးလုပ်နည်းအတိုင်း ပြန်လည်ညှိနှိုင်း ပြင်ဆင်ရေးကိုလည်း မြန်မာ့ရင်းနှီးမြှုပ်နှံမှုကော်မရှင်အနေနဲ့ သက်ဆိုင်ရာဝန်ကြီးဌာနတွေနဲ့ ပူးပေါင်းဆောင်ရွက်လျက်ရှိပါတယ်" ဟု ဒုတိယ ဝန်ကြီးကပြောသည်။

မြန်မာနိုင်ငံရင်းနှီးမြှုပ်နှံမှုကော်မရှင်အနေဖြင့် ၂၀၁၁ ခုနှစ်မှ ယနေ့အထိ **နိုင်ငံတော်ပိုင်မြေနှင့် အဆောက်အအုံများ အသုံးပြုပြီး လုပ်ငန်းဆောင်ရွက်သည့် လုပ်ငန်း ၁၆၉ ခုကို ခွင့်ပြုပေးခဲ့ပြီး** ယင်းလုပ်ငန်းများတွင် ပြည်တွင်းကုန်ကြမ်းများအပေါ် တန်ဖိုးမြှင့်ထုတ်လုပ်သည့် လုပ်ငန်းများ၊ ပို့ကုန်မြှင့်တင်၍ သွင်းကုန် အစားထိုးသည့်လုပ်ငန်းများ၊ လမ်း၊ တံတား၊ ကုန်းတွင်းဆိပ်ကမ်းများ၊ နိုင်ငံတကာဆိပ်ကမ်းများနှင့် နိုင်ငံတကာ လေဆိပ်များ၊ နိုင်ငံတကာအဆင့်မီ ဟိုတယ်များ၊ နိုင်ငံတကာအဆင့်မီအိမ်ရာနှင့် ရုံးခန်းများ တည်ဆောက်ငှားရမ်းခြင်းများ၊ ဈေးဝယ်စင်တာများ နှင့် စူပါမားကတ်များ ပါဝင်ကြောင်း သိရသည်။

ရင်းနှီးမြှုပ်နှံမှုကော်မရှင်အနေဖြင့် နိုင်ငံတော်ပိုင်မြေနှင့် အဆောက်အအုံများအပေါ် အခြေခံ၍ ရင်းနှီးမြှုပ်နှံမှု ဆောင်ရွက်ရန် ခွင့်ပြုခဲ့ပြီးသည့် နောက်ပိုင်းတွင် ရင်းနှီးမြှုပ်နှံမှု ထည့်ဝင်မှု၊ အလုပ်အကိုင်အခွင့်အလမ်းဖန်တီးမှု၊ သဘာဝပတ်ဝန်းကျင်နှင့်လူမှုပတ်ဝန်းကျင်အပေါ်သက်ရောက်မှုအပေါ် ထိန်းသိမ်းမှု၊ အဆိုပါ စီမံကိန်းများ **လျှောက်ထားစဉ်က ကတိကဝတ်များအတိုင်း လိုက်နာမှုရှိမရှိကို ဥပဒေနှင့်အညီ အဖွဲ့များဖွဲ့စည်းပြီး ပုံမှန်စစ်ဆေးခြင်း၊ ရှောင်တခင်စစ်ဆေးခြင်း** တို့ကို ဆောင်ရွက်လျက်ရှိကြောင်းသိရသည်။

ပြည့်ရည်ဖူး

တည်ဆောက်မှု ၉၀ရာခိုင်နှုန်းပြီးစီးနေပြီဖြစ်သည့် မြောင်းမြတံတား၏ ခံနိုင်ဝန်ကို ကုန်တင်ကားများဖြင့် စမ်းသပ်မည်

ဧရာဝတီတိုင်းဒေသကြီး အတွင်း တည်ဆောက်နေသည့် **မြောင်းမြတံတား**မှာ ၉၀ရာခိုင်နှုန်းကျော် ပြီးစီးပြီဖြစ်ရာ ၎င်းတံတား၏ ခံနိုင်ဝန်ကို ကုန်တင်ကားများဖြင့် စမ်းသပ်သွားမည်ဖြစ်ကြောင်း ဆောက်လုပ်ရေးဝန် ကြီးဌာန၊ တံတားဦးစီးဌာနမှ သိရသည်။

မြောင်းမြတံတားအသစ် စီမံကိန်းကို ပျက်ကျခဲ့သည့် ကြိုးတံတား အဟောင်း၏ ရေစုန်ဘက်အခြမ်း ၄၆ ပေအကွာတွင် ပြီးခဲ့သည့်နှစ်မေလ ၁ရက်မှ စတင်ကာ တည်ဆောက်နေခြင်းဖြစ်ပြီး **စီမံကိန်းကာလကို တစ်နှစ် သတ်မှတ်ထားကြောင်း သိရသည်။** "တံတားခံနိုင်ဝန်ကို ကုန်တင်ကားတွေပေါ်မှာ သတ်မှတ်ကုန်တန်ချိန် တင်ဆောင် မောင်းနှင်ဖြတ်သန်းစေပြီး စမ်းသပ်မှာပါ။ ပထမတုန်းကတော့ ဒီလ၂၀ရက်မှာ **အဲဒီစမ်းသပ်မှုကို လုပ်ဖို့ စီစဉ်ထားပေမယ့်စုတော့ ၂၄ရက်ကို ရွှေ့ထားပါတယ်၊ တံတားစတင်ဖွင့်လှစ်မယ့်ရက်က ဧပြီ၁ရက်ပါ**" ဟု ဆောက်လုပ် ရေးဝန် ကြီးဌာန၊ တံတားဦးစီးဌာနမှ ညွှန်ကြားရေးမှူး ဦးမျိုးဝင်းက ပြောသည်။

လက်ရှိတွင် တံတား၏ကွယ်လွယ်ကျေးရွာဖက်ကမ်းချဉ်းကပ်လမ်း တည်ဆောက်ပြီးစီးကာ တံတားကြမ်းခင်းများ ခင်းကျင်းခြင်း၊ မီးတိုင်များ တပ်ဆင်ခြင်းများကို လုပ်ဆောင်နေကြောင်း၊ မြောင်းမြဖက် ကမ်းချဉ်းကပ် လမ်းပိုင်းအား လည်း ခင်းကျင်းလုပ်ဆောင်နေပြီး ယခုလဒုတိယပတ်အတွင်း ပြီးစီးမည်ဖြစ်ကြောင်း သိရသည်။

နှင်းနုဝေ

မြန်မာသုံးယောက်စလုံး လက်ရည်တိုးတက်လာပြီး အနိုင်ရရှိသဖြင့် အရမ်းပျော်ရွှင်ကြောင်း အောင်လအန်ဆန် ပြော

စင်ကာပူအခြေစိုက် One Championship အဖွဲ့၏ မတ်လ ၈ ရက်ညပိုင်းက ရန်ကုန်မြို့၊ သုဝဏ္ဏမိုးလုံလေလုံအားကစားရုံ၌ ကျင်းပခဲ့သော MMA **(Mixed Martial Arts) ကိုယ်ခံပညာသိုင်းပေါင်းစုံပြိုင်ပွဲကြီးတွင် မြန်မာကိုယ်စားပြု ယှဉ်ပြိုင်ထိုးသတ်သွားသည့် ကစားသမားသုံးဦးစလုံး အနိုင်ရရှိခဲ့သဖြင့် အရမ်းဝမ်းသာကြောင်းနှင့် ကစားသမားများ လက်ရည် တိုးတက်မှုများရှိလာသည့်အတွက်** အရမ်းပျော်ရွှင်ရကြောင်း ကမ္ဘာ့ချန်ပီယံ အောင်လအန်ဆန်ကပွဲအပြီး သတင်းစာရှင်းလင်းပွဲ၌ ပြောကြားသွားခဲ့သည်။

အဆိုပါ MMA ပြိုင်ပွဲကြီးတွင် မြန်မာကိုယ်စားပြု ယှဉ်ပြိုင်ထိုးသတ်သွားကြသော **အောင်လအန်ဆန်၏တပည့် ချင်းတိုင်းရင်းသား MMA ဖိုက်တာ ထီရယ်ထန်က အမှတ်ဖြင့်လည်းကောင်း၊ မြန်မာပြည် MMA ချန်ပီယံ ဖိုးသော်က ပထမအချီ၌ လည်းကောင်း၊ မြန်မာအမျိုးသမီး MMA ဖိုက်တာ ကယန်းတိုင်းရင်းသူ အန်တိုနီယာက ဒုတိယအချီ၌လည်းကောင်း ပြိုင်ဘက်များကို အသီးသီးအနိုင်ရရှိခဲ့ကြသည်။** "ဟုတ်ကဲ့ အရမ်းဝမ်းသာပါတယ်။ မြန်မာကစားသမား သုံးယောက်စလုံးနိုင်တာ ကျွန်တော် အရမ်းပျော်တယ်။ အဲဒါပြီးတော့ ကစားသမား သုံးယောက်လုံးကလည်း **သူတို့ရဲ့ Skill (လက်ရည်) တိုးတက်လာတဲ့အတွက် ကျွန်တော်အနေနဲ့ အရမ်းပျော်တယ်၊** ကျွန်တော်တန်ဖိုးထားတာက ပိုပြီးတိုးတက်လာတာကိုနော်။ **ထီရယ်ထန်နိုင်ပွဲကို ကျေနပ်မှုရှိပါတယ်၊ ဒါပေမဲ့ သူကပထမဆုံး ပရော်ဖက်ရှင်နယ်ပွဲဆိုတော့အတွေ့အကြုံက နည်းနည်း လိုသေးတယ်၊** နောက်ထပ်လည်း ပွဲကောင်းတွေလာမှာဖြစ်လို့ သူပိုကြိုးစားရမယ်။ **ဖိုးသော်နဲ့ အန်တိုနီယာက Ground Game ကစားတာ လက်ရည်တက်လာတယ်၊ ဆက်ပြီးတော့ ကြိုးစားစေချင်တယ်၊** နှစ်ယောက်စလုံးဆက်ပြီး ကြိုးစားပါလို့ တိုက်တွန်းချင်တယ်။ နှစ်ယောက်စလုံးကိုလည်း ကျွန်တော် အမြဲတမ်း အားပေးပါတယ်" ဟု ကမ္ဘာ့ချန်ပီယံ အောင်လအန်ဆန်က ပြောသည်။

One မစ်ဒယ်ဝိတ်တန်းနှင့် လိုက်ဟဲဗီးဝိတ်တန်းတို့၏ ကမ္ဘာ့ချန်ပီယံခါးပတ်နှစ်ခုကို ရရှိထားသူ ကရင်တိုင်းရင်းသား အောင်လအန်ဆန်သည် အရေးကြီးသည့် မစ်ဒယ်ဝိတ် ကမ္ဘာ့ချန်ပီယံကာကွယ်ပွဲကို မတ်လ ၃၁ရက်တွင် ဂျပန်နိုင်ငံ၌ ယှဉ်ပြိုင်ထိုးသတ်သွားရန် ရှိသော်လည်း မြန်မာနိုင်ငံသို့ အရောက်လာခဲ့ပြီး မြန်မာကစားသမားသုံးဦးကို အနီးကပ်အားပေး၍ အကြံဉာဏ်ကောင်းများပေးခဲ့သည်။ "ကိုအောင်လက ကျွန်မတို့ကို အရမ်းဖြစ်စေချင်တာနော်။ မြန်မာမှာလည်း ဖိုက်တာတွေကို အရမ်းပေါ်ထွက်စေချင်တဲ့အတွက်ကြောင့်ပေါ့နော်။ သူက အနောက်ကနေ စိတ်ပင်ပန်းခံ ကိုယ်ပင်ပန်းခံပြီး **ပွဲထဲထိအားပေးတယ်၊ လေ့ကျင့်ရေးပိုင်းမှာလည်း အများကြီးအကူအညီပေးတယ်၊ ဒီပြိုင်ပွဲမတိုင်ခင် သူအနီးကပ်သင်ပေး၊ လေ့ကျင့်ပေးတဲ့ဟာက အများကြီးအရေးပါတယ်၊ ပွဲမှာလည်း အသုံးချနိုင်ခဲ့ပါတယ်" ဟု အန်တိုနီယာက** ပြောသည်။

မိုင်းစောလွင် (ဓာတ်ပုံ၊ မျိုးကျော်စိုး)

တရုတ်တိုင်ပေ၊ အင်ဒိုနီးရှားတို့နှင့် ကစားသွားမည့် နိုင်ငံတကာခြေစမ်းပွဲများအတွက် ဦးမျိုးမင်းထွန်း လက်ရွေးစင်ယာယီနည်းပြအဖြစ် ကိုင်တွယ်မည်

တရုတ်(တိုင်ပေ) ၊ အင်ဒိုနီးရှား လက်ရွေးစင်အသင်းများနှင့် မြန်မာ့လက်ရွေးစင်အသင်းတို့ ယှဉ်ပြိုင်ကစားသွားမည့် ဖီဖာနိုင်ငံတကာခြေစမ်းပွဲများအတွက် ရန်ကုန်ယူနိုက်တက်အသင်း နည်းပြချုပ် ဦးမျိုးမင်းထွန်းကလက်ရွေးစင် **ယာယီနည်းပြချုပ်အဖြစ်** တာဝန်ယူသွားမည်ဖြစ်သည်။

မြန်မာနိုင်ငံဘောလုံးအဖွဲ့ချုပ်သည် လစ်လပ်နေသော လက်ရွေးစင် နည်းပြ ချုပ်နေရာအတွက် ပြီးခဲ့သောဖေဖော်ဝါရီလပိုင်းအတွင်း၌ အပြီးသတ်ခန့်အပ်နိုင် ရန် စီစဉ်ခဲ့သော်လည်း ကြန့်ကြာမှုများရှိနေ ခဲ့သောကြောင့် မတ်လအတွင်းကစား မည့် နိုင်ငံတကာခြေစမ်းပွဲများအတွက် ဦးမျိုးမင်းထွန်းကို ရွေးချယ်၍ တာဝန်ပေးအပ်ခဲ့ခြင်းဖြစ်သည်။ "ယုံယုံကြည်ကြည်နဲ့ တာဝန်ပေးအပ်လာတဲ့အတွက် နိုင်ငံအတွက် ကိုယ်စွမ်း၊ ဉာဏ်စွမ်းရှိသရွေ့ ကြိုးစားမယ်။ ကျွန်တော့်အတွက်လည်း ကြိုးစားမယ်။ ကျွန်တော့်အတွက်ဆိုတာက နဂိုကတည်းက နိုင်ငံတကာကိုထွက်ပြီး အလုပ်လုပ်ချင်တဲ့ဆန္ဒရှိတယ်။ ဒါကြောင့် **လက်ရွေးစင်အသင်းကို ကိုင်တွယ်ခွင့်ရတာက ကျွန်တော့်အတွက် အခွင့်အရေးကောင်း တစ်ခုဖြစ်ပါတယ်၊ အခုလိုမျိုး လမ်းစဖော်ပေးတဲ့အတွက် အစွမ်းကုန်ကြိုးစားသွားမှာပါ**" ဟု ဦးမျိုးမင်းထွန်းကပြောသည်။ မြန်မာနိုင်ငံဘောလုံးအဖွဲ့ချုပ်၏ ကမ်းလှမ်းမှုအရ လက်ရွေးစင်ယာယီနည်းပြဖြစ်လာသည့် ဦးမျိုးမင်းထွန်းသည် **နည်းပြအဖွဲ့ကိုလည်း ၎င်း၏စိတ်ကြိုက်ဖွဲ့စည်းသွားမည် ဖြစ်ကြောင်း** မြန်မာနိုင်ငံဘောလုံးအဖွဲ့ချုပ်ကထုတ်ပြန်ထားပြီး **ဦးမျိုးမင်းထွန်းက နည်းပြအဖွဲ့ကို ရန်ကုန် ယူနိုက်တက်၊ ဧရာဝတီယူနိုက်တက်၊ စစ်ကိုင်းယူနိုက်တက်၊ ရတနာပုံအက်ဖ်စီအသင်းတို့မှ နည်းပြများနှင့် ဖွဲ့စည်းခဲ့သည်၊**

ထို့ပြင် **လက်ရွေးစင်ကစားသမား ၂၇ဦးကို ရွေးချယ်ခဲ့ရာတွင်လည်း လက် ရှိ မြန်မာနေရှင်နယ်လိဂ်မှ ခြေစမ်းပြကစား နေသည့် ကစားသမားအများစုကို** ရွေးချယ်ထားသည်ကို တွေ့ရှိရသည်။ လက်ရွေးစင်အသင်းအတွက် ဂိုးသမားနေရာတွင် ကျော်ဇင်ထက်၊ ကျော်ဇင်ဖြိုး၊ နိုင်ဇေယျာထွန်း၊ နောက်တန်းတွင် ဒေးဗစ်ထန်း၊ သက်နိုင်၊ ဇော်မင်းထွန်း၊ ထိုက်ထိုက်အောင်၊ ပြည့်ဖြိုးဇော်၊ ဇော်ရဲထွန်း၊ ငြိမ်းချမ်း၊ ဟိန်းသီဟဇော်၊ မင်း ကျော်ခန့်၊ အလယ်တန်းတွင်လှိုင်းဘိုဘို၊ မောင်မောင်ဝင်း၊ ချမ်းဦး၊ လာဒီမော်ရာ၊ ရန်နိုင်ဦး၊ သီဟဇော်၊ အောင်လှိုင်ဝင်း၊ မောင်မောင်လွင်၊ ကျော်စွာမင်း၊ ငြိမ်းချမ်းအောင်၊ ရှေ့တန်းတွင် အောင်သူ၊ ဇင်မင်းထွန်း၊ ဒွေးကိုကိုချစ်၊ အောင်မြင့်ထွန်း၊ ဝင်းနိုင်စိုးတို့ရွေးချယ်ထားသည်။ မြန်မာ့လက်ရွေးစင်အသင်းသည် ဖီဖာနိုင်ငံတကာခြေစမ်းပွဲများအဖြစ် **မတ်လ ၁၉ ရက်တွင် တရုတ်(တိုင်ပေ) အသင်းနှင့်လည်းကောင်း၊ မတ်လ ၂၅ ရက်တွင် အင်ဒိုနီးရှားအသင်းနှင့်လည်းကောင်း မန္တလေးမြို့၊ မန္တလာသီရိကွင်းတွင်** ယှဉ်ပြိုင်ကစားမည်ဖြစ်သည်။

မိုင်းစောလွင်

www.free4readers.com

ထားဝယ်-ထီးခီး နှစ်လမ်းသွားကို ၂၀၂၀ ပြည့် နှစ်ဆန်းပိုင်းတွင် ဖောက်လုပ်နိုင်ရန်မျှော်မှန်းထားဟု ဆို

ဓာတ်ပုံ-Nay Myo Thwin
ထားဝယ်-ထီးခီး လမ်းပိုင်း တစ်နေရာကိုမြင်တွေ့ရစဉ်

ထိုင်း-မြန်မာ နယ်စပ်ဖြစ်သော ထီးခီးမှ ထားဝယ်အထူးစီးပွားရေးဇုန်အထိ ရှိပြီးသားမြေသားလမ်းကိုလာမည့် ၂၀၂၀ ပြည့်နှစ်ဆန်းပိုင်းတွင် အဆင့်မြှင့်တင်ဖောက်လုပ်နိုင်ရန်အတွက် ထိုင်းနိုင်ငံ Neighbouring Countries Economic Development Cooperation Agency (NEDA) အဖွဲ့က လေ့လာဆန်းစစ်မှုများပြုလုပ်လျက်ရှိကြောင်း ထားဝယ်အထူးစီးပွားရေးဇုန်စီမံခန့်ခွဲမှုကော်မတီမှ မတ်လ ၈ ရက်တွင်သိရသည်။

လက်ရှိ ဖောက်လုပ်ထားသော မြေသားလမ်းသည် အချို့နေရာတွင် တောင်ကုန်းများ မတ်စောက်ခြင်း၊လမ်းအကွေ့အကောက်များကြောင့် ယာဉ်မတော်တဆမှုများ ဖြစ်ပွားလေ့ရှိသည့်အတွက် လမ်းအူကြောင်းပြောင်းလဲရန်(သို့မဟုတ်)ဆင်ခြေလျှော့လုပ်ဆောင်ရန် NEDA အဖွဲ့က မြန်မာနိုင်ငံမှ တာဝန်ရှိသူများနှင့်ပူးပေါင်းကာ လေ့လာနေခြင်းဖြစ်ကြောင်း သိရသည်။

အဆိုပါလမ်းကို **ထိုင်းနိုင်ငံ လမ်းတံတားဌာန၏ အဝေးပြေးလမ်းဒီဇိုင်း စံနှုန်းနှင့်အညီ နှစ်လမ်းသွားနိုင်လွန်ကတ္တရာလမ်းကို NEDA ချေးငွေ ဘတ် သန်း ၄၅၀၀ ဖြင့်တည်ဆောက်ရန် စီစဉ်ထားခြင်းဖြစ်ကာ** လမ်းနှင့်ပတ်သက်၍ လေ့လာပြီးချိန် စက်တင်ဘာလကုန်ခန့်တွင် အစီရင်ခံစာတင်ပြပြီး မြန်မာအစိုးရနှင့် NEDA အဖွဲ့ သဘောတူလက်မှတ်ရေးထိုးပြီးနောက် တင်ဒါခေါ်ယူရန် စီစဉ်ထားသောကြောင့် ၂၀၂၀ ပြည့်နှစ် နှစ်ဆန်းပိုင်းတွင် စတင်လုပ်ဆောင်နိုင်မည်ဖြစ်ကြောင်းသိရသည်။

ထားဝယ်-ထီးခီး လမ်းသည် ကျေးရွာ ၁၅ ရွာကို ဖြတ်သန်းသွားရမည်ဖြစ်ကာ လမ်းဖောက်လုပ်ရေးအတွက် မြေဧက ၁၅၀၀ ကျော်ကို ရှင်းလင်းရန်လိုအပ်ကြောင်း နှင့် လမ်းဘေးဝဲယာရှိ သစ်တောဧက ၄၅၀ ကျော်မှ သစ်ပင်အချို့ကိုလည်း ရှင်းလင်းခြင်း၊ ရွှေ့ပြောင်းခြင်းလုပ်ဆောင်ရမည်ဖြစ်ကြောင်း သိရသည်။

ထို့ပြင် အဆိုပါ လမ်းပိုင်းတွင် ယာဉ်အသုံးပြုခကောက်ခံသော နေရာလေးခု၊ ဝန်ဆောင်မှုစင်တာနှင့် နားနေဆောင်တစ်ခု တည်ဆောက်ရန် စီစဉ်ထားကြောင်း သိရသည်။

ရှိန်းဝင်းထိုက်

လားရှိုးလေဆိပ်ကို နိုင်ငံခြားက တိုက်ရိုက်ပျံသန်းသည့် စင်းလုံးငှားလေယာဉ်ငယ်များ ဆင်းသက်အသုံးပြုနိုင်ရန် အဆင့်မြှင့်တင်မည်

လားရှိုးလေဆိပ်ကို နိုင်ငံခြားက တိုက်ရိုက်ပျံသန်းသည့် စင်းလုံးငှားလေယာဉ်ငယ်များ ဆင်းသက်အသုံးပြုနိုင်ရန် အဆင့်မြှင့်တင်မည်ဖြစ်ကြောင်း ပို့ဆောင်ရေးနှင့် ဆက်သွယ်ရေးဝန်ကြီးဌာနမှ တာဝန်ရှိသူတစ်ဦးက မတ်လ ၈ ရက်က ပြောသည်။

"လားရှိုးလေဆိပ်ကို နောင်တစ်ချိန်မှာ နိုင်ငံခြားက တိုက်ရိုက်ပျံသန်းတဲ့ စင်းလုံးငှားလေယာဉ်ငယ်တွေ ဆက်လက်အသုံး ပြုနိုင်ဖို့ ဝန်ဆောင်မှုပေးနိုင်တဲ့ လေဆိပ်အဖြစ် အဆင့်မြှင့်တင်မှာဖြစ်ပါတယ်"ဟု ယင်းကပြောသည်။

လားရှိုးလေယာဉ်ကွင်းသည် ဒုတိယကမ္ဘာစစ်မတိုင်မီကာလကတည်းက ရှိသည့် လေယာဉ် ကွင်းဖြစ်ပြီး ၂၀၀၇-၂၀၀၈ မှ ၂၀၁၀-၂၀၁၁ ဘဏ္ဍာရေးနှစ်များအတွင်း လေယာဉ်ပြေးလမ်း၊ လေယာဉ်သွားလမ်းနှင့် လေယာဉ်ရပ်နားနေရာတို့ကို ထပ်ပိုးလွှာတင်ခြင်း လုပ်ငန်းများ ဆောင်ရွက်ခဲ့ပြီး ၂၀၁၅-၂၀၁၆ မှ ၂၀၁၆-၂၀၁၇ ဘဏ္ဍာနှစ်များအတွင်း လေဆိပ် အဆောက်အအုံ သစ်တိုးချဲ့တည်ဆောက်ခြင်း၊ လေဆိပ်ဆိုင်ရာ ဆက်စပ်အဆောက် အအုံတည်ဆောက်ခြင်း လုပ်ငန်းများ ဆောင်ရွက်ခဲ့ကြောင်း သိရသည်။

လက်ရှိတွင် ပြည်တွင်းလေကြောင်းလိုင်း ငါးလိုင်းဖြစ်သည့် မြန်မာအမျိုးသားလေကြောင်းလိုင်း၊ Yangon Airways၊ Air KBZ၊ မန်းရတနာပုံ၊ Golden Myanmar လေကြောင်းလိုင်းတို့က တစ်ပတ်လျှင် ၂၅ ကြိမ်မှ အကြိမ် ၃၀ ခန့် အထိ ပျံသန်းဆင်းသက်လျက်ရှိကြောင်း သိရသည်။ လားရှိုးလေဆိပ်သို့ လေယာဉ်ဆင်းသက်မှုအနေဖြင့် ၂၀၁၂ ခုနှစ်တွင် ၉၇၂ ကြိမ် ရှိခဲ့ရာ ၂၀၁၈ ခုနှစ်တွင် ၁၇၈၆ ကြိမ်အထိ တိုးတက်ခဲ့ကြောင်းသိရသည်။ ၂၀၁၂ ခုနှစ်တွင် ခရီးသည် ၄၅၀၀၀ ကျော်ဝင်ထွက်အသုံးပြုခဲ့ပြီး ၂၀၁၈ ခုနှစ်တွင် ခရီးသည် ၁၄၉၀၀၀ ကျော် ဝင်ထွက်အသုံးပြုခဲ့ပြီး **နှစ်စဉ်ခရီးသည်ဦးရေ တိုးတက်ခဲ့ကြောင်း** သိရသည်။

ပြည့်ရည်ဖူး

Photo: flickr.com

ဂျာမနီ၊ ပြင်သစ်၊ အီတလီနိုင်ငံသားများအား ဗီဇာဖြေလျှော့မှု ယခုနှစ်အတွင်း ပေးနိုင်ရန် ဆောင်ရွက်နေ

ဂျာမနီ၊ ပြင်သစ်၊ အီတလီနိုင်ငံသားများ အား ဗီဇာဖြေလျှော့မှု ယခုနှစ်အတွင်း ပေးနိုင်ရန် ဆောင်ရွက်နေကြောင်း ဟိုတယ်နှင့်ခရီးသွားလာရေးဝန်ကြီးဌာနမှ တာဝန်ရှိသူတစ်ဦးကပြောသည်။

"ဗီဇာဖြေလျှော့မှုအတွက် အနောက်နိုင်ငံတွေကို လုပ်ဖို့ရှိပါတယ်။ **ဒီနှစ်ထဲမှာတော့ ဖြစ်နိုင်ပါတယ်၊ အနောက်နိုင်ငံသားတွေအနေနဲ့ အလာများတဲ့ ဂျာမနီ၊ ပြင်သစ်၊ အီတလီ နိုင်ငံသားတွေကို ပေးဖို့ သက်ဆိုင်ရာအဖွဲ့အစည်းတွေကို တင်ပြပေးထားတယ်၊ ပထမအဆင့်ကို တင်ပြထားပြီးပါပြီ**"ဟု ယင်းကပြောသည်။

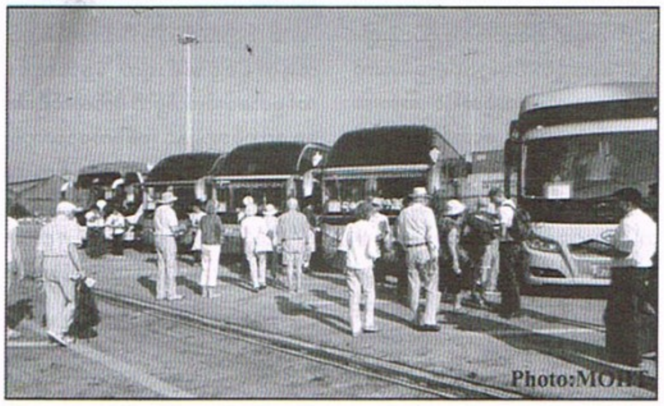
Photo:MOHT

လက်ရှိအချိန်တွင် **တရုတ်၊ အိန္ဒိယ နိုင်ငံသားများအား Visa On Arrival ပေးထားပြီး တောင်ကိုရီးယား၊ ဂျပန်၊ မကာအို နိုင်ငံသားများကို Visa Free ပေးထားသည့်အတွက်** အဆိုပါနိုင်ငံသားများဝင်ရောက်မှုတိုးတက်လာကြောင်း သိရသည်။ **မြန်မာနိုင်ငံတွင် ဟိုတယ်အလုံးပေါင်း ၁၇၀၀ ကျော်ရှိလာပြီဖြစ်ပြီး အခန်းအားဖြင့် ၆၀၀၀၀ ကျော်ရှိပြီဖြစ်ကြောင်း** သိရသည်။ ပြီးခဲ့သည့်နှစ်တွင် ခရီးသွားဝင်ရောက်မှုလျော့ကျခဲ့ပြီး ယခုနှစ်တွင် အနည်းငယ်ပြန်တက်လာကြောင်း သိရသည်။ **၂၀၁၉ ခုနှစ် ဇန်နဝါရီလအတွင်း နိုင်ငံတကာခရီးသွား ၃၈၀၀၀၀ ကျော်ဝင်ရောက်ခဲ့သည့်အတွက်** ပြီးခဲ့သည့်နှစ်အလားတူကာလနှင့်နှိုင်းယှဉ်ပါက ၂၀ ရာခိုင်နှုန်းမြင့်တက်လာကြောင်း သိရသည်။ အဆိုပါ ပမာဏတွင် **တရုတ်နိုင်ငံသားအများဆုံး ဝင်ရောက်ပြီး ထိုင်းနိုင်ငံသား နှင့် တောင်ကိုရီးယားနိုင်ငံသားတို့လည်း အများဆုံးဝင်ရောက်ကြောင်း** သိရသည်။

ပြည့်ရည်ဖူး

မြန်မာနိုင်ငံ၏ အကြီးဆုံးနှင့် ပထမဆုံး မော်တော်ယာဉ်လေလံပြပွဲ ကျင်းပမည်

မြန်မာနိုင်ငံ၏ အကြီးဆုံးနှင့် ပထမ ဆုံး မော်တော်ယာဉ်လေလံပြပွဲ Auto Aucyion Fair 2019 ကို CarsDB နှင့် Toyota TSUSHO တို့ ပူးပေါင်း၍ ကျင်းပသွားမည်ဖြစ်ကြောင်း မတ်လ ၆ ရက်က ရန်ကုန်မြို့ ပြည်လမ်းရှိ နိုဗိုတယ် ဟိုတယ်တွင် ပြုလုပ်သည့် သတင်းစာရှင်းလင်းပွဲမှ သတင်းရရှိသည်။

အဆိုပါလေလံပွဲကို **၂၀၁၉ ခုနှစ် မတ်လ ၁၆ ရက် နှင့် ၁၇ ရက်များတွင် နံနက် ၉ နာရီမှ ည ၈ နာရီအထိဒဂုံမြို့နယ် ဦးဝိစာရလမ်းရှိ မိုင်ဒါကွင်း (မြို့မကွင်း) တွင်ကျင်းပသွားမည်ဖြစ်ပြီး** ကားဝယ်လိုသူများ၊ ကားရောင်းချလိုသူများ၊ ကားလုပ်ငန်းရှင်များနှင့် ကားချစ်သူများအားလုံးအတွက် အကောင်းဆုံးအခွင့်အရေးများ ရရှိမည်ဟုဆိုသည်။

"ဒီလေလံပြပွဲမှာ ဝင်ရောက် ရောင်းချဖို့ **ကားအစီးရေ ၂၀၀ လောက်ထိ ပါဝင်မယ်လို့ မျှော်မှန်း**ထားပါတယ်။ ဈေးနှုန်းဘယ်လောက်ဖြစ်ရမယ်ဆိုပြီး မကန့်သတ်ထားပါဘူး။ ဘာလို့ဆိုတော့ ကျွန်တော်တို့က အကုန်လုံးကို ဖိတ်ခေါ်ပြီး ကျွန်တော်တို့ပွဲမှာပါဝင်စေချင်တယ်။ ဒီလေလံပြပွဲမှာဆိုရင် **တစ်ပတ်ရစ် ကားတွေရော Brand New ကားတွေပါ ပါဝင်မှာဖြစ်ပါတယ်**" ဟု CarsDB မှ COO ဖြစ်သူ ကိုဝေဖြိုးကျော်ကပြောသည်။

မော်တော်ယာဉ်လေလံပြပွဲကျင်းပရခြင်းရည်ရွယ်ချက်မှာ နိုင်ငံတကာ မော်တော်ယာဉ်လေလံပွဲ အတွေ့အကြုံများကို မြန်မာပြည်သူပြည်သားများရရှိစေရန်၊ ကားဝယ်လိုသူများအတွက် အကောင်းဆုံးကားများကို အသက်သာဆုံးနှုန်းထားဖြင့် ရွေးချယ်ဝယ်ယူခွင့်ရရှိစေရန်၊ ကားရောင်းချလိုသူများအတွက် ကားများစွာကို ထိုက်သင့်သည့်ဈေးနှုန်းဖြင့် အမြန်ဆုံး ရောင်းချခွင့် ရရှိစေရန် စသည့်အခွင့်အရေးများကို ဖန်တီးပေးခြင်းဖြင့် မြန်မာ့ကားလောက တိုးတက်ဖွံ့ဖြိုးလာစေရန် ဖြစ်သည်ဟုသိရသည်။

ကောင်းမြတ်ရာ

ဝန်ထမ်းအလိုရှိသည်

(၁) စားပွဲထိုးဝန်ထမ်း (Waiter) ကျား (၁၀) ဦး
(၂) ငွေကိုင် (Cashier) မ (၃) ဦး
(၃) ဧည့်ကြို (Receptionist) မ (၃) ဦး
အမှတ်စဉ်အားလုံးအတွက် အနိမ့်ဆုံးပညာအရည်အချင်း အထက်တန်းအဆင့်ရှိရမည်။
(၄) လုံခြုံရေး (Security) ကျား (၅) ဦး
အမှတ်စဉ်(၄)အတွက် အနိမ့်ဆုံးပညာအရည်အချင်း အလယ်တန်းအဆင့်ရှိရမည်။ အသက်(၃၀)မှ (၅၀)အတွင်း ဖြစ်ရမည်။

မှတ်ချက် ။ ။ သွက်လက်ချက်ချာမှုရှိရမည်။ နယ်မှလျှောက်ထားသူဦးစားပေးမည်။ နေထိုင်ရန်အဆောင်စီစဉ်ပေးမည်။ လျှောက်ထားသူလူကိုယ်တိုင် အောက်ပါလိပ်စာအတိုင်း လာရောက်လျှောက်ထားနိုင်ပါသည်။
(လိုအပ်ပါက ပြောင်းရွှေ့တာဝန်ထမ်းဆောင်နိုင်သူဖြစ်ရပါမည်။)

(ရွှေဘဲ) ရစ်မိုင်စားတော်ဆက်၊ ရစ်မိုင်လမ်းဆုံအနီး၊ မြိုင်ဟေဝန်ပန်းခြံ၊ မရမ်းကုန်းမြို့နယ်၊ ရန်ကုန်မြို့။

www.free4readers.com

ကမ္ဘာအနှံ့က တောရိုင်းတိရစ္ဆာန် တရားမဝင် ထွက်ကုန်များကို ထိုင်း - မြန်မာ နယ်စပ်ကတစ်ဆင့် သယ်ယူကာ တရုတ်ကိုပို့နေကြဟု ဆို

အာဖရိကနှင့် ကမ္ဘာအနံ့က တောရိုင်းတိရိစ္ဆာန်များကို တရားမဝင် ရောင်းဝယ်ရာတွင် ထိုင်း - မြန်မာ နယ်စပ်ကတဆင့် တရုတ်နိုင်ငံသို့ တင်ပို့နေကြောင်း တောရိုင်းတိရစ္ဆာန်နှင့် သစ်တောရာဇဝတ်မှု ဆိုင်ရာကမ္ဘာ့ အစီအစဉ်၊ ကုလသမဂ္ဂ မူးယစ်ဆေးဝါးနှင့် မှုခင်းဆိုင်ရာရုံး (UNODC) အာရှဒေသဆိုင်ရာ ညွှန်ကြားရေးမှူး Giovanni Broussard ၏ ပြောကြားချက်အရ သိရသည်။

ထိုင်းနှင့်မြန်မာနယ်စပ်ကိုဖြတ်ကျော်ပြီး တရုတ်နိုင်ငံကိုအဓိကတင်ပို့ခြင်းများပြုနေပြီး တရုတ်ပြည်အနေနှင့် တောရိုင်းတိရစ္ဆာန်များကို ဝယ်ယူခြင်းသည် **တရုတ်တိုင်းရင်းဆေးလုပ်ငန်းများတွင် တောရိုင်းတိရစ္ဆာန်ပစ္စည်းများကို အဓိကထားသုံးစွဲသည့်အပြင် အစားအသောက်အနေနှင့်ပါ တောရိုင်းတိရစ္ဆာန်များ၏ အသားများကို ဈေးကြီးစွာ ဝယ်ယူစားသောက်နေမှုကြောင့်** တရုတ်နိုင်ငံသို့ တာရိုင်းတိရစ္ဆာန်အဓိကတင်ပို့ရောင်းချနေခြင်းဖြစ်ပြီး **ဗီယက်နမ်နိုင်ငံ နိုင်ငံသို့လည်း မှောင်ခိုဈေးကွက်ကတဆင့် တင်ပို့နေကြကြောင်း** ယင်းက မတ်လ ၅ ရက်က ပြုလုပ်သော ကျားထက် သာလွန်အမည်ရှိ အစီရင်ခံစာမိတ်ဆက်ပွဲ အခမ်းအနားတွင် မီဒီယာများကို ပြောသည်။

တရားမဝင် ရောင်းချလျက်ရှိနေသည့် **တောရိုင်းတိရစ္ဆာန်များနှင့် တောရိုင်းတိရစ္ဆာန်ထွက်ပစ္စည်းများ၏ အဓိကဝယ်လိုအားမှာ တရုတ်နိုင်ငံနှင့် ဗီယက်နမ်နိုင်ငံတို့ဖြစ်ပြီး ကျားနှင့် ကျားထွက်ပစ္စည်းများမှာ ဈေးကွက်အတွင်း ဝယ်လိုအားမှောင်ခိုဈေးကွက်အမြင့်ဆုံးဖြစ်ကြောင်း** ယင်းက ထည့်သွင်း ပြောကြားသည်။ ကမ္ဘာပေါ်တွင် တရုတ်နိုင်ငံသည် ဇီဝမျိုးကွဲနှင့် တောရိုင်းတိရစ္ဆာန်ကိုယ်ခန္ဓာအစိတ်အပိုင်းများဝယ်လိုအား ရာခိုင်နှုန်း ၇၀ ထိ အများဆုံးဖြစ်ပြီး၊ ပြီးခဲ့သည့်နှစ်တွင် **တရုတ်နိုင်ငံအစိုးရက ဒေသတွင်း ဆင်စွယ်ရောင်းဝယ်မှုကို ပိတ်လိုက်ပြီးအရှေ့တောင်အာရှနှင့် ပစိဖိတ်ဒေသတွင် တရားမဝင်တာရိုင်းတိရစ္ဆာန် ထွက်ပစ္စည်းများ ရောင်းဝယ်ဖောက်ကားမှု ဈေးကွက်တန်းဖိုးသည် နှစ်စဉ်ယူရို ၁၇ဘီလျံ ခန့်ရှိမည်ဟုခန့်မှန်းထားကြောင်း** သိရသည်။

ကိုထွန်း
(သတင်း၊ ဓာတ်ပုံ)

မင်းမျိုးမင်းနွယ်များ လှူဒါန်းထားသော ရှေးဟောင်းပစ္စည်းများကို ခရီးသွားများလေ့လာနိုင်ရန် ပြတိုက်တည်ဆောက်မည်

စစ်ကိုင်းတိုင်းဒေသကြီး၊ ကသာခရိုင်၊ **ဗန်းမောက်မြို့နယ် စက်တောကျေးရွာရှိ မဟာဂန္ဓာရုံကျောင်းသို့ မင်းတုန်းမင်းနှင့် သီပေါမင်း အပါအဝင် မင်းမျိုးမင်းနွယ်များ လှူဒါန်းထားသောရှေးဟောင်းပစ္စည်းများကို ခရီးသွားများလေ့လာ နိုင်ရန်အတွက် ပြတိုက်တစ်ခုတည်ဆောက်ရန် စီစဉ်လျက်ရှိကြောင်း** စက်တောကျေးရွာ အုပ်ချုပ်ရေးမှူး ဦးအောင်ဝင်းတင်က မတ်လ ၈ ရက်တွင် ပြောသည်။

မဟာဂန္ဓာရုံကျောင်းသို့ မင်းတုန်းမင်း လှူဒါန်းခဲ့သည့်ရှေးဟောင်း ပစ္စည်းများကို အဆိုပါကျောင်းတွင် သီတင်းသုံးနေထိုင်ခဲ့သည့် ဆရာတော်အစဉ်အဆက်မှ ထိန်းသိမ်းထားခဲ့ခြင်းဖြစ်ပြီးယခုအခါ သက်တော် ၈၃ နှစ်ရှိ နိုင်ငံတော်ဗဟိုသံဃာဝန်ဆောင်ဆရာတော် ဘဒ္ဒန္တပဏ္ဍဝံသမှ ဆက်လက်ထိန်းသိမ်းထားကြောင်းနှင့် ရှေးဟောင်းပစ္စည်းများကို ခရီးသွားများလေ့လာနိုင်ရန် မဟာဂန္ဓာရုံကျောင်းဝန်းအတွင်း ပြတိုက်အဆောက်အအုံတစ်ခုတည်ဆောက်သွားမည်ဖြစ်ကြောင်းသိရသည်။ ``**ဇလုံတွောင်ကို ခရီးသွားများ ဝင်ရောက်မှုများလာတော့ အဲဒီကတစ်ဆင့် ဒီမှာလာရောက်လေ့လာကြည့်ရှုနိုင်ဖို့** စီစဉ်တာပါ။ ပြတိုက်တည်ဆောက်ဖို့ ဆောက်လုပ်ရေးပစ္စည်းတွေကို စတင် စုဆောင်းနေပြီဖြစ်ပါတယ်။ ဒီနှစ်ထဲမှာပဲ စတင်အကောင်အထည်ဖော်ဆောင်ရွက်သွားမယ်။ ကျပ်သိန်း ၅၀၀ လောက်ကုန်ကျမယ်လို့ ခန့်မှန်းထားပါတယ်။ အဲဒီအတွက်လည်း အလှူရှင်တွေ လိုအပ်နေလို့ ဖိတ်ခေါ်ထားပါတယ်``ဟု ၎င်းကပြော သည်။

မဟာဂန္ဓာရုံကျောင်းတိုက်တွင် ကောဇာသက္ကရာဇ် ၁၂၃၆ ခုနှစ်က မင်းတုန်းမင်းလှူဒါန်းထားခဲ့သည့် မြသိန်းတန်စေတီ၊ ဆင်းတုတော်များ၊ ထီးဖြူကြီးနှစ်လက်၊ ကိန္နရီ ရုပ်ဒေါင်းရုပ်ပါမျက်နှာကြက်များ၊ ဆင်စွယ်ဗီရိုနှစ်လုံး၊ ပေစာထည့်သည့် သေတ္တာကြီးနှစ်လုံး၊ တိုးနရားရုပ်၊ ဟင်္သာရုပ်နှစ်ခု၊ ကြွေထွေးခံနှစ်လုံး၊ ငွေစလွယ်တစ်ခု၊ ပေစာပရပိုက်များ၊ မင်းတုန်းမင်းမိဖုရားစကြာဒေဝီ လှူဒါန်းထားခဲ့သည့် ကျောက်စီမာလ္လိကာ တန်ဆာ၊ သီပေါမင်းလှူဒါန်းထားခဲ့သည့် ရှေးဟောင်းပစ္စည်းများ အများနှင့်အခြားရှေးဟောင်းပစ္စည်းများစွာရှိကြောင်း သိရသည်။

ရှိန်းဝင်းထိုက်
(ဓာတ်ပုံ - ဦးအောင်ဝင်းတင်)

မြန်မာ့ကြယ်လိပ်မကို ကမ္ဘာပေါ်တွင်အကြီးဆုံး ကြယ်လိပ်အဖြစ်မှတ်တမ်းတင်နိုင်ခဲ့ဟုဆို

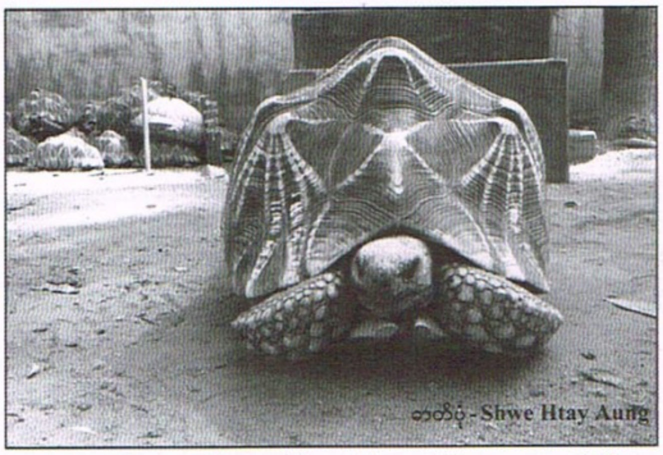
ဓာတ်ပုံ - Shwe Htay Aung

မန္တလေးတိုင်းဒေသကြီး ညောင်ဦးခရိုင် ပုဂံမြို့ **လောကနန္ဒာစွယ် တော်မြတ်စေတီအနီး လောကနန္ဒာဘေးမဲ့ တောဥယျာဉ် ရှိမြန်မာ့ကြယ်လိပ်မကို ကမ္ဘာပေါ်တွင်အကြီးဆုံးကြယ်လိပ် အဖြစ်မှတ်စတင်မှတ်တမ်းတင်နိုင်ခဲ့ကြောင်း** လောက နန္ဒာဘေးမဲ့တောဥယျာဉ်အုပ်ချုပ်ရေးမှူး ဦးရွှေဌေးအောင်က မတ်လ ၈ ရက်တွင် ပြောသည်။

ကမ္ဘာပေါ်တွင်အကြီးဆုံး ကြယ်လိပ်အဖြစ် ၂၀၁၇ ခုနှစ်က သီရိလင်္ကာနိုင်ငံ အမျိုးသားဥယျာဉ်ရှိ ကျောခွံအလျား ၄၅ စင်တီမီတာ၊ အမြင့် ၂၂ စင်တီမီတာ အလေးချိန် ၁၃ ဒသမ ၉၃ ကီလိုဂရမ်ရှိ ကြယ်လိပ်က စံချိန်တင်ထားခဲ့သော်လည်း **ယခုအခါ ကျောခွံအလျား ၄၅ ဒသမ ၅ စင်တီမီတာ၊ ကျောခွံအနံ ၃၂ ဒသမ ၀ စင်တီမီတာ၊ ရင်ခွင်အလျား ၃၉ ဒသမ ၀ စင်တီမီတာ၊ ရင်ခွင်အနံ ၂၅ ဒသမ ၀ စင်တီမီတာ၊ အမြင့် ၂၅ ဒသမ ၀စင်တီမီတာ၊ အလေးချိန် ၁၇ ဒသမ ၄၅ ကီလိုဂရမ်ရှိ မြန်မာ့ကြယ်လိပ်မက ကမ္ဘာ့အကြီးဆုံးဖြစ်လာခြင်းဖြစ်ကြောင်း**သိရသည်။

``ဒီကြယ်လိပ်မက ၂၀၀၁ ခုနှစ်မှာ **တရားမဝင်ဖမ်းဆီးရမိခဲ့တဲ့ ကြယ်လိပ် ၈၄ကောင်မှာပါလာတဲ့ ကြယ်လိပ်မပါ။ ရှားပါးမျိုးစိတ်တွေပါ။** ပြည်ပနိုင်ငံက လိပ်နဲ့ပတ်သက်တဲ့ပညာရှင်တွေ နှီးနှောဖလှယ်ကြပြီးတော့ အတိုင်းအတာတွေ၊ အလေးချိန်တွေတွက်ချက်တဲ့အချိန်မှာ မြန်မာနိုင်ငံလိပ်ကြီးက ကမ္ဘာပေါ်ကရှိသမျှ ကြယ်လိပ်တွေထဲ မှာ အကြီးဆုံးဖြစ်တယ်ဆိုတာကို မှတ်တမ်း တင်လိုက်တာပါ။ **အခု ၁၈နှစ်အကြာမှာ ကမ္ဘာ့အကြီးဆုံးကြယ်လိပ်အဖြစ် မှတ်တမ်းတင်နိုင်ခဲ့**တာပါ``ဟု၎င်းကပြောသည်။

အဆိုပါ ကြယ်လိပ်သည် လောကနန္ဒာဘေးမဲ့တော ဥယျာဉ်ရှိ အရွယ်ရောက်ကြယ်လိပ်များ၏ အတန်းစားတွင် အမှတ် ၁၄၆ ဖြစ်ကာ **ကြယ်လိပ်များ၏ကျောပေါ်တွင် နှစ်စဉ်ပေါ်ထွက်လာလေ့ရှိသော လိုင်းများကိုရေတွက်ချက်အရ အသက် ၂၀ နှစ်ခန့်ရှိမည်ဟုခန့်မှန်းထားကြောင်း** သိရသည်။

ကြယ်လိပ်များ၏ပုံမှန်အနေအထားသည် ကျောခွံအလျား၃၀စင်တီမီတာခန့်သာရှိပြီး သက်တမ်းအနေဖြင့် **ပျမ်းမျှနှစ် ၈၀ ကျော်ထိနေထိုင်နိုင်ကြောင်းနှင့်** လက်ရှိ ကြယ်လိပ်မကြီး၏ ထူးခြားချက်သည် အရွယ်တူ ကြယ်လိပ်ထီးမရှိခြင်းကြောင့် မိတ်လိုက်သားပေါက်နိုင်ခြင်းမရှိသေးကြောင်း သိရသည်။ **လောကနန္ဒာဘေးမဲ့တောဥယျာဉ်တွင် အရွယ်စုံ ကြယ်လိပ်ကောင်ရေ ၄၅၀၀ ကျော် ရှိပြီး** ကြယ်လိပ်အမများ၏ ဥနှန်းမှာလည်း ယခင်နှစ်များထက် ပိုများလာသောကြောင့် သားပေါက်ရာသီတွင် လိပ်သားပေါက် ကောင်ရေ ၁၅၀၀ ခန့် ပေါက်ဖွားလာမည်ဖြစ်ကြောင်း သိရသည်။

လောကနန္ဒာ ဘေးမဲ့တောဥယျာဉ်ရှိ ကြယ်လိပ်မွေးမြူရေးခြံသည် **ကမ္ဘာပေါ်တွင် ကြယ်လိပ်အကောင်ရေအများဆုံးရှိသည့် ခြံတစ်ခြံဖြစ်ပြီး နှစ်စဉ် ကြယ်လိပ်ကောင်ရေ ၁၀၀၀ ကျော် ပေါက်ပွားနေသောကြောင့် လာမည့်နှစ်များတွင် နှစ်စဉ် လိပ်အကောင်ရေ ၁၀၀၀ ကို နေရင်းဒေသဖြစ်သော ရွှေစက်တော် တောရိုင်းတိရစ္ဆာန်ဘေးမဲ့တောသို့ လွှတ်ပေးသွား**မည်ဖြစ်ကြောင်းသိရသည်။

ရှိန်းဝင်းထိုက်

Lux Botanicals ရေချိုးဆပ်ပြာအသစ် မိတ်ဆက်

ကမ္ဘာ့ပထမဆုံးအလှအပဆိုင်ရာ ဆပ်ပြာအဖြစ် ၁၉၂၅ခုနှစ်မှ စတင်ထုတ်လုပ်ခဲ့သော Lux ဆပ်ပြာမှ အသစ်ထပ်မံထုတ်လုပ်လိုက်သည့် Lux Botanicals ရေချိုးဆပ်ပြာမိတ်ဆက်ပွဲကို ရန်ကုန်မြို့ ဒဂုံမြို့နယ်တော်ဝင်လမ်းရှိ Belmond Governor's Residence ၌ပြုလုပ်ခဲ့သည်။ ယင်းအခမ်းအနားတွင် သရုပ်ဆောင်နေခြည်ဦးနှင့် Model ဇရိရယ်သုတတို့က အမျိုးသမီးများအတွက် ပိုမိုကောင်းမွန်သောနေထိုင်နည်း၊ အလှအပအကြံပြုချက်များကို ဆွေးနွေးခဲ့ကြသည်။ ၀၂၅

www.free4readers.com

တနင်္သာရီတိုင်းဒေသကြီး ဝန်ကြီးချုပ်ဟောင်း ဒေါက်တာလဲ့လဲ့မော်ကို လေကြောင်းဖြင့် ကော့သောင်းမြို့မှ ထားဝယ်အကျဉ်းထောင်သို့ပို့ဆောင်

အဂတိလိုက်စားမှုဖြင့် အရေးယူခံရသော တနင်္သာရီတိုင်းဒေသကြီး ဝန်ကြီးချုပ်ဟောင်း ဒေါက်တာလဲ့လဲ့မော်ကို **ကော့သောင်းမြို့နယ်မှထားဝယ်သို့ လေကြောင်းဖြင့်** မတ်လ ၁၁ ရက် မွန်းလွဲပိုင်းက ပို့**ဆောင်ခဲ့ကြောင်း** သိရသည်။

ဒေါက်တာလဲ့လဲ့မော်ကို **မတ်လ ၁၀ ရက်က** ဘုတ်ပြင်းမြို့နှင့် ပြည်ကြီးမဏ္ဍိုင်မြို့တို့မှအပြန်တွင်ထိန်းသိမ်းခဲ့ကာ **ကော့သောင်းမြို့နယ် ၂ မိုင် (အေးမြကန်သာရပ်ကွက်)တွင်ရှိသော မြို့မရဲစခန်း ရဲရိပ်သာ၌ အကျယ်ချုပ်ထားခဲ့ခြင်းဖြစ်ပြီး ထားဝယ်မြို့မရဲစခန်းသို့အပ်နှံရန် ခရီးသွားရမန် ယူခဲ့ကြောင်း** သိရသည်။

ယခုအခါ ဝန်ကြီးချုပ်ဟောင်း ဒေါက်တာလဲ့လဲ့မော်အား **ထားဝယ်အကျဉ်းထောင်သို့ပို့ဆောင်ပြီးဖြစ်ကြောင်း**လည်း ယင်းနှင့်နီးစပ်သူတစ်ဦးကပြောသည်။

ထားဝယ်လေဆိပ်မှအထွက်တွင် ထားဝယ်မြို့ခံအချို့က ဒေါက်တာလဲ့လဲ့မော်အား သံပုံးတီး၍ ဆန္ဒဖော်ထုတ်မှုများ ပြုလုပ်ခဲ့ကြသည့်ရုပ်သံများလည်း လူမှုကွန်ရက်တွင် ပြန့်နှံ့နေသည်ကို တွေ့ရသည်။

"**လက်ရှိတော့ ထိန်းထားတယ်၊ ကော်မရှင်ကထုတ်ပြန်သလိုပေါ့၊ FDA ညွှန်ချုပ်ကိုစစ်ဆေးသလိုမျိုး စစ်ဆေးသွားမှာဖြစ်ပါတယ်၊** အစိုးရကလည်း မူလကပဲပြောထားတယ်။ အဂတိလိုက်စားမှုတွေကို လုံးဝခွင့်မလွှတ်ဘူးလို့ပြောထားပြီးသားဖြစ်ပါတယ်။ ပြီးခဲ့တဲ့ အစိုးရလက်ထက်က အဂတိတိုက်ဖျက်မှုကော်မရှင်ကိုဖွဲ့စည်းခဲ့တယ်။ ဥပဒေတွေပြဋ္ဌာန်းတယ်။ အခုဒီအစိုးရလက်ထက်မှာ အထူးသဖြင့် ဦးအောင်ကြည်တာဝန်ယူပြီးတဲ့နောက်ပိုင်းမှာ တော်တော်လေး ဖိဖိစီးစီး လုပ်လာတယ်။ အဲဒီအပေါ်မှာလည်း **အစိုးရက ကော်မရှင်ဥက္ကဋ္ဌ ဦးအောင်ကြည်ကိုလည်း ဥပဒေနဲ့အညီလုပ်ပိုင်ခွင့်ကို လွှတ်လွှတ်လပ်လပ်ပေးထားပြီး ဖြစ်ပါတယ်**" ဟု သမ္မတရုံး ညွှန်ကြားရေးမှူးချုပ် ဦးဇော်ဌေးက မီဒီယာများကိုပြောသည်။

တနင်္သာရီတိုင်းဒေသကြီးဝန်ကြီးချုပ် ဒေါက်တာ လဲ့လဲ့မော်နှင့် GGS ကုမ္ပဏီမှ MD၊ ဒါရိုက်တာနှစ်ဦးတို့ကို အဂတိလိုက်စားမှုတိုက်ဖျက်ရေးဥပဒေဖြင့် မတ်လ ၁၀ ရက်တွင် အမှုဖွင့် အရေးယူခဲ့ကြောင်း အဂတိတိုက်ဖျက်ရေးကော်မရှင်က ထုတ်ပြန်ထားသည်။

ယင်းထုတ်ပြန်ချက်တွင် စုံစမ်းစစ်ဆေးရေးအဖွဲ့၏ စစ်ဆေးတွေ့ရှိချက်များအရ **တနင်္သာရီတိုင်းဒေသကြီး ဝန်ကြီးချုပ် ဒေါက်တာလဲ့လဲ့မော်ကို အဂတိလိုက်စားမှုတိုက်ဖျက်ရေးဥပဒေ ပုဒ်မ ၅၅ အရလည်းကောင်း၊ GGS ကုမ္ပဏီမှ MD ဦးသိန်းထွေး၊ ဒါရိုက်တာ ဦးအောင်မြတ်နှင့် ဦးသူရအုံတို့ကို အဂတိလိုက်စားမှုတိုက်ဖျက်ရေးဥပဒေ ပုဒ်မ ၅၅/၆၃ အရလည်းကောင်း သီးခြားပြစ်မှုများအတွက် သီးခြားစွဲချက်များဖြင့် အမှု(၄)မှုစွဲ၍ အရေးယူဆောင်ရွက်ရန်** ထားဝယ်မြို့၊ မြို့မရဲစခန်း၌ ၁၀-၃-၂၀၁၉ ရက်တွင် ပထမသတင်းပေးတိုင်ကြားချက်ဖွင့်လှစ်ပြီး တရားစွဲဆို အရေးယူနိုင်ရေး ဆောင်ရွက်လျက်ရှိကြောင်းပါရှိသည်။

GGS ကုမ္ပဏီမှ**ဒါရိုက်တာ ဦးအောင်မြတ်အား ထားဝယ်မြို့နယ်ရားရုံးတွင် ရမန်ယူထားပြီး ဝန်ကြီးချုပ်ဒေါက်တာလဲ့လဲ့မော်ကို မတ်လ ၁၁ ရက်ညနေပိုင်းတွင် ထားဝယ်မြို့နယ်တရားရုံးတွင် ရမန်ယူရမည်ဖြစ်ကြောင်း၊** MD ဦးသန်းထွေးနှင့် ဒါရိုက်တာ ဦးသူရအုံတို့ကို ရန်ကုန်တွင် ထိန်းသိမ်းထားပြီးဖြစ်ကြောင်း သိရသည်။

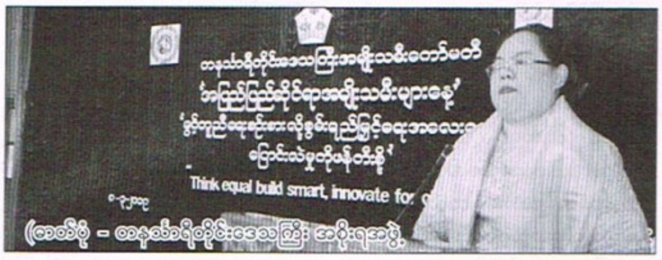

(ဓာတ်ပုံ – တနင်္သာရီတိုင်းဒေသကြီး အစိုးရအဖွဲ့)

ဝန်ကြီးချုပ် ဒေါက်တာလဲ့လဲ့မော်အနေဖြင့် အဂတိလိုက်စားမှုများ ကျူးလွန်ကြောင်း **ရောက်ရှိလာသောတိုင်ကြားစာများအပေါ် ကော်မရှင်က စုံစမ်းစစ်ဆေးရေးအဖွဲ့ဖွဲ့စည်း၍** ပြီးခဲ့သည့် ဖေဖော်ဝါရီလ ၄ ရက်မှ မတ်လ ၆ ရက်ထိ နေပြည်တော်၊ ရန်ကုန်နှင့် ထားဝယ်မြို့များတွင် စစ်ဆေးခဲ့ခြင်းဖြစ်ကြောင်း သိရသည်။

စစ်ဆေးမှုများအရ **၂၀၁၆ ခုနှစ် ဧပြီလတွင် မဟာသင်္ကြန်ပွဲတော် ဇဟိုမဏ္ဍပ်တည်ဆောက်ရေးလုပ်ငန်း၊ ၂၀၁၆ ခုနှစ် နိုဝင်ဘာလတွင် ထားဝယ်တက္ကသိုလ်ဝင်းအတွင်း ချုံနွယ်ရှင်းလင်းခြင်းလုပ်ငန်း၊ ထားဝယ်လေယာဉ်ကွင်းအပြင်ဘက် ချုံနွယ်ရှင်းလင်းခြင်းလုပ်ငန်းများအတွက်** တိုင်းဒေသကြီးအစိုးရအဖွဲ့က ထိုက်သင့်သည့် တန်ဖိုးမပေးဘဲ F-22 Sunny Construction Co.,Ltd. သို့ တာဝန်ပေးဆောင်ရွက်စေခဲ့ပြီး **၂၀၁၆ ခုနှစ် ဒီဇင်ဘာလ ၁၅ ရက်တွင် တင်ဒါခေါ်ယူခြင်း၊ အစိုးရအဖွဲ့အစည်းအဝေး၌ အတည်ပြုဆုံးဖြတ်ခြင်းတို့မရှိဘဲ ထားဝယ်လေယာဉ်ကွင်းအတွင်း ချုံနွယ်ရှင်းလင်းခြင်းလုပ်ငန်းတစ်ခုတည်းကို ခွင့်ပြုငွေ ကျပ်သိန်း ၄၀၀၀ ဖြင့် ဝန်ကြီးချုပ်၏ ရာထူးတာဝန်ကို အလွဲသုံးစားပြု၍ F-22 Sunny Construction Co.,Ltd. သို့ တိုက်ရိုက်ခွင့်ပြုဆောင်ရွက်စေခြင်းသည်** တံစိုးလက်ဆောင်ကို အဖွဲ့အစည်းအတွက် ရယူခြင်းဖြစ်ကြောင်းနှင့် တိုင်းဒေသကြီးများ၏ ဒေသန္တရပေါက်ဈေးများနှင့် နှိုင်းယှဉ်တွက်ချက်မှုအရ နိုင်ငံတော်ဘဏ္ဍာငွေများ နစ်နာဆုံးရှုံးရကြောင်း **ကော်မရှင်၏ထုတ်ပြန်ချက်**တွင် ပါရှိသည်။

ဝန်ကြီးချုပ် ဒေါက်တာလဲ့လဲ့မော်သည် **ဘဏ္ဍာရေးဆိုင်ရာစည်းမျဉ်းများ၊ ပြည်ထောင်စုအစိုးရအဖွဲ့၏ ညွှန်ကြားချက်များနှင့်အညီ ဆောင်ရွက်ခြင်းမရှိဘဲ လမ်းဦးစီးဌာနသို့ တလုံးတခဲတည်း ငွေကျပ် ၁ ဒသမ ၉ ဘီလျံခန့်ထုတ်ယူရန် အခွင့်အရေးပေးအပ်ခဲ့ပြီး** ၂၀၁၈ ခုနှစ် အောက်တိုဘာလခန့်တွင် တိုင်းဒေသကြီး လမ်းဦးစီးဌာနမှ ညွှန်ကြားရေးမှူးကို သူမ၏ခင်ပွန်း ဦးထွန်းမင်းက ဦးမြင့်ဟို အမည်ဖြင့် ဝယ်ယူထားသော ထားဝယ်မြို့ ဆေးရုံလမ်းနှင့် ဂေါ်သဖင် လမ်းထောင့်ရှိ အိမ်အမှတ် ၁၀၆၈ နှင့် ၁၀၇၀ မြေကွက်နှစ်ကွက်ကို အုတ်ခြံစည်းရိုး ကာရံပေးရန် စေခိုင်းခဲ့ရာ ငွေကျပ်သိန်း ၁၄၀ ကျော်ကုန်ကျခဲ့ပြီး သူမကို စုံစမ်းစစ်ဆေးသည့်အခါမှ ယင်းငွေကိုပြန်လည်ပေးချေကြောင်း စစ်ဆေးပေါ်ပေါက်သဖြင့် ထိုက်သင့်သည့် တန်ဖိုးပေးချေခြင်းမရှိဘဲ အုတ်ခြံစည်းရိုး ကာရံပေးစေခြင်းဖြင့် တံစိုးလက်ဆောင်အဖြစ်ရယူခဲ့ကြောင်းလည်း အဆိုပါထုတ်ပြန်ချက်တွင်ပါရှိသည်။

ယင်းအပြင် ဒေါ်လဲ့လဲ့မော်၏ မိသားစုပိုင် သရက်ချောင်းမြို့နယ်၊ မြို့မရပ်၊ မြိတ်-ထားဝယ် ကားလမ်း၊ အိမ်အမှတ်(၆)ရှိ နှစ်ထပ်နေအိမ်နှင့် ဝိုင်းမြေကို **ကာလတန်ဖိုး ကျပ် ၃၂၀ သိန်းကျော်ခန့်သာ တန်ဖိုးရှိသော်လည်း ကျပ်သိန်း ၂၀၀၀ ဖြင့် GGS ကုမ္ပဏီသို့ ရောင်းချခဲ့ကြောင်း၊ GGS ကုမ္ပဏီကို သရက်ချောင်း ငါးလေလံဈေးတည်ဆောက်ခြင်း၊ ထားဝယ်ခရိုင် လျှပ်စစ်ဓာတ်အား ထုတ်လုပ်ဖြန့်ဖြူးခြင်း၊ ထားဝယ်မြို့ ခြင်းလုံးရုံ တည်ဆောက်ခြင်း၊ ပုလောမြို့ မြို့တော်ခန်းမ တည်ဆောက်ခြင်း၊ ထားဝယ်နှင့် မြိတ်တွင် ခြောက်ခန်းတွဲ လေးထပ် တန်ဖိုးနည်း အငှားအိမ်ရာ(၄)လုံးတည်ဆောက်ခြင်း၊ နေပြည်တော်တွင် တနင်္သာရီတိုင်းဧည့်ရိပ်သာနှင့် ဝန်ထမ်းအိမ်ရာဆောက်လုပ်ခြင်းလုပ်ငန်းများကို လုပ်ကိုင်ခွင့်ပြုခြင်းဖြင့် အခွင့်အရေးပေးခဲ့ကြောင်း၊** နေအိမ်ကိုဝယ်ယူသူ ဦးသူရအုံသည် GGS ကုမ္ပဏီနှင့် အကျိုးစီးပွားဆက်စပ်ဆောင်ရွက်သူဖြစ်ပြီး ကုမ္ပဏီအထွေထွေမန်နေဂျာဖြစ်ကြောင်း၊ GGS ကုမ္ပဏီမှတာဝန်ရှိသူများဖြစ်သော ဦးသိန်းထွေး၊ ဦးအောင်မြတ်နှင့် ဦးသူရအုံ တို့သည် အိမ်နှင့်မြေကို ကာလတန်ဖိုးထက် (၆)ဆခန့်ပိုသည့်တန်ဖိုးဖြင့် ဈေးပိုပေး၍ ဝယ်ယူခဲ့ပြီး အကျိုးအမြတ်ရရှိမည့်လုပ်ငန်းများ လုပ်ကိုင်ခွင့်ရရှိခဲ့ကြကြောင်းလည်း ထုတ်ပြန်ချက်တွင် ကော်မရှင်က စစ်ဆေးအတည်ပြုထားသည်။

ယင်းနောက် တနင်္သာရီတိုင်းဒေသကြီး ထားဝယ်ခရိုင်အတွင်း လျှပ်စစ်ဓာတ်အား ထုတ်လုပ်ရောင်းချခြင်းဆိုင်ရာ သဘောတူစာချုပ်ကို ၂၀၁၆ ခုနှစ် ဒီဇင်ဘာလ ၆ ရက်တွင်ချုပ်ဆိုခဲ့ပြီး လုပ်ကိုင်ခွင့်ပြုသူနေရာတွင် တိုင်းအစိုးရအဖွဲ့ကိုယ်စား အတွင်းရေးမှူးနှင့်၊ လုပ်ကိုင်ခွင့်ရသူနေရာတွင် GGS ကုမ္ပဏီကိုယ်စား ဦးသိန်းထွေးတို့ လက်မှတ်ရေးထိုးခဲ့ကြကြောင်း၊ စာချုပ်ပါစည်းကမ်းချက်များအတိုင်း အကောင်အထည်ဖော်ရေး ကြီးကြပ်ရန်ပျက်ကွက်သဖြင့် စည်းမျဉ်းစည်းကမ်းလုပ်ထုံးလုပ်နည်းများကို ဖောက်ဖျက်ရာရောက်ကြောင်း၊ **၂၀၁၇ ခုနှစ် ဇူလိုင်လ ၁ ရက်မှစ၍ စစ်ဆေးသည့်အချိန်အထိ သဘာဝဓာတ်ငွေ့ဖိုး ကျပ်သိန်း ၈၀၀၀ ကျော်ကို ပေးချေရန်တာဝန်ရှိသည့် GGS ကုမ္ပဏီဘက်မှ ပေးချေရန်ပျက်ကွက်နေကြောင်း၊** လျှပ်စစ်နှင့် စွမ်းအင်ဝန်ကြီးဌာနမှ စိုက်ထုတ်ကျခံခဲ့ရသဖြင့် နိုင်ငံတော်ဘဏ္ဍာငွေများ ထိခိုက်နစ်နာဆုံးရှုံးမှုရှိကြောင်း ပေါ်ပေါက်မှုအပေါ် အဆိုပါလုပ်ငန်းစဉ်တွင်ပါဝင်ခဲ့သည့် တိုင်းဒေသကြီးဝန်ကြီးချုပ်နှင့် GGS ကုမ္ပဏီမှ ဦးသိန်းထွေးနှင့် ဦးအောင်မြတ်တို့သည် အဂတိလိုက်စားမှုဖြင့်ငြိစွန်းကြောင်း တွေ့ရှိရသည်ဟု အဂတိတိုက်ဖျက်မှုကော်မရှင်က ထုတ်ပြန်ထားခြင်းဖြစ်သည်။

ယခုအခါ တနင်္သာရီတိုင်းဒေသကြီး ဝန်ကြီးချုပ်ရာထူးနေရာတွင် **နယ်လုံဝန်ကြီး ဗိုလ်မှူးကြီးကျော်ဇေယျက ယာယီတာဝန်ယူထားကြောင်း**လည်းသိရသည်။

နောက်ဆုံးကြားသိရသော သတင်းများအရ တနင်္သာရီတိုင်းဒေသကြီး ဝန်ကြီးချုပ် ဒေါက်တာလဲ့လဲ့မော်ကို **တာဝန်ကရပ်စဲလိုက်ကြောင်း နိုင်ငံတော်သမ္မတက** မတ်လ ၁၁ ရက်တွင်ထုတ်ပြန်ခဲ့သည်။

မေငယ်

■

ဘတ်ငွေ ၆၅၀၀ ကျော်မှ ၇၀၀၀ အထိရမည်ဟုပြောပြီး တရားမဝင်လမ်းကြောင်းမှတစ်ဆင့် ၁၅ ရက်တစ်ကြိမ် ထိုင်းသို့ပို့သူအမျိုးသားကို အရေးယူ

ကရင်ပြည်နယ် မြဝတီမြို့တွင် ထိုင်းနိုင်ငံ၌အလုပ်ရမည်ဟုဆိုကာ အခကြေးငွေယူဆောင်ပြီး တရားမဝင်လမ်းကြောင်းမှတစ်ဆင့် ထိုင်းနိုင်ငံသို့ပို့ဆောင်ပေးခဲ့သူအမျိုးသားကို ဖမ်းဆီးစစ်ဆေးလျက်ရှိကြောင်း မြဝတီမြို့မရဲစခန်းမှ တာဝန်ရှိသူတစ်ဦးက ပြည်မြန်မာသတင်းဂျာနယ်သို့ မတ်လ ၁၁ ရက်တွင်ပြောသည်။

ကရင်ပြည်နယ် မြဝတီမြို့ အမှတ် ၁၂ ရပ်ကွက် ကျွန်းတောလမ်းနေ ဒေါ်နနနှင့် တူမတော်စပ်သူ မဥမ္မာတို့နှစ်ဦးအား တစ်ရပ်ကွက်တည်းနေ အသက် ၄၁ နှစ်အရွယ် ကိုဇော်ခိုင်ဆိုသူက ထိုင်းနိုင်ငံရှိ စက်ရုံများတွင်အလုပ်လုပ်ပါက ၁၅ ရက်တစ်ကြိမ် လုပ်ခ ထိုင်းဘတ်ငွေ ၆၅၀၀ မှ ၇၀၀၀ အထိရရှိကြောင်းနှင့် စာရေးသောက်ရေးလည်း အဆင်ပြေမည်ဟုပြောဆိုခဲ့ကြောင်း အမှုစစ်ဒုရဲအုပ် ပြည့်ဖြိုးတေဇာကဆိုသည်။

ထိုသို့ပြောကြားပြီးနောက် **တစ်ဦးလျှင် ထိုင်းဘတ်ငွေ ၇၅၀၀ ဖြင့် ၂၀၁၈ ခုနှစ် ဒီဇင်ဘာလအတွင်းက ပို့ဆောင်ပေးခဲ့ပြီး ဒေါ်နနတို့နှစ်ဦး ထိုင်းနိုင်ငံသို့ ရောက်ရှိစဉ် ဂိုထောင်တစ်ခုအတွင်း နေထိုင်ခဲ့ရကာလုပ်အားခလည်းမရရှိသည့်အပြင် ၎င်းဂိုထောင်မှ ထွက်ပြေးလာခဲ့စဉ် ထိုင်းရဲများ၏ ဖမ်းဆီးခံခဲ့ရပြီး ဖေဖော်ဝါရီလက မြဝတီမြို့ရှိ ကျောက်လုံးကြီးပြန်လည်လက်ခံကြိုဆိုရေးစခန်းမှတစ်ဆင့် မြဝတီမြို့သို့ ပြန်လည်ရောက်ရှိလာကြောင်း** ယင်းကဆိုသည်။

အဆိုပါဖြစ်စဉ်ကြောင့်ဒေါ်နနက ၎င်းနှင့် တူမတော်စပ်သူနှစ်ဦးကို အလုပ်အကိုင်ရရှိမည်ဟု ပြောဆိုစည်းရုံးပြီး အခကြေးငွေရယူကာ ပြည်ပအကျိုးဆောင်လုပ်ငန်းလုပ်စင် /နယ်ကိုယ်စားလှယ်လိုင်စင်မရှိဘဲ ထိုင်းနိုင်ငံသို့ တရားမဝင်လမ်းကြောင်းမှပို့ဆောင်ပေးခဲ့သည်ဆိုသူကိုဇော်ခိုင်ကို တရားရုံးတွင်ရမန်ယူကာ ပြည်ပအလုပ်အကိုင် ဥပဒေပုဒ်မ ၂၆ ဖြင့် အမှုဖွင့်လှစ်ကာ မြဝတီမြို့မရဲစခန်းတွင် ထိန်းသိမ်းထားကြောင်း အမှုစစ်ဒုရဲအုပ် ပြည့်ဖြိုးတေဇာက ထပ်မံပြောကြားသည်။

ကိုထွဋ်

မြန်မာနှင့် ဆက်ဆံရေးမြှင့်တင်ရန် အီရန်နိုင်ငံလိုလားဟု အဆိုပါဒေသ သတင်းမီဒီယာများတွင် ရေးသား

အီရန်နိုင်ငံက မြန်မာနှင့် ဆက်ဆံရေးမြှင့်တင်ရန်လိုလားသည်ဟု အီရန်သမ္မတ Hassan Rouhani က ပြောကြားခဲ့ကြောင်း အဆိုပါနိုင်ငံအခြေစိုက် သတင်းမီဒီယာများတွင် ရေးသားဖော်ပြမှုများအရ မတ်လ ၁၁ ရက်တွင် သတင်းရရှိသည်။

အဆိုပါစကားကို **အီရန်နိုင်ငံ၏မြို့တော် တီဟီရန်တွင် မြန်မာသံအမတ်သစ်၏ခန့်အပ်လွှာကိုလက်ခံရယူရာတွင် သမ္မတက အထက်ပါအတိုင်းထည့်သွင်းပြောကြားခဲ့ခြင်းဖြစ်ကြောင်း** MEHR သတင်းအေဂျင်စီ၏သတင်းတွင် ထည့်သွင်းရေးသားထားသည်။

"မြန်မာအစိုးရအနေဖြင့် နိုင်ငံအတွင်း တည်ငြိမ်ရေးနဲ့ လုံခြုံရေးကိုဆောင်ရွက်နိုင်မယ်လို့ ကျွန်တော်တို့ ယုံကြည်ပါတယ်။ ပြီးတော့ အဲဒီနယ်ပယ်မှာ ပူးပေါင်းဆောင်ရွက်ဖို့အတွက်လည်း ကျွန်တော်တို့ အဆင်သင့်ရှိနေပါတယ်" ဟု အီရန်သမ္မတ Hassan Rouhani က ထည့်သွင်းပြောကြားခဲ့ကြောင်း အဆိုပါသတင်းတွင် ရေးသားထားသည်။

တိုင်းပြည်တစ်ပြည် တည်ငြိမ်ရေးနှင့် လုံခြုံရေးမှာ အဆိုပါနိုင်ငံအတွင်းရှိ တိုင်းရင်းသားလူမျိုးအားလုံးပေါင်းစည်းဆောင်ရွက်မှသာလျှင် ဖြစ်နိုင်သည်ဟုလည်း အီရန်သမ္မတက ပြောကြားခဲ့သေးကြောင်း အဆိုပါသတင်းတွင် ရေးသားထားချက်အရသိရသည်။

"**ခရီးသွားလုပ်ငန်း၊ ရင်းနှီးမြှုပ်နှံရေး၊ အင်ဂျင်နီယာလုပ်ငန်းနဲ့ နည်းပညာစတဲ့ ကွဲပြားတဲ့နယ်ပယ်တွေမှာ နှစ်နိုင်ငံအနေနဲ့ ပူးပေါင်းဆောင်ရွက်လို့ ရနိုင်ပါတယ်**" ဟုလည်း သမ္မတကထည့်သွင်းပြောကြားခဲ့သည်။

"မြန်မာနဲ့ အီရန်တို့ဟာ **အလွန်ရင်းနှီးတဲ့ဆက်ဆံရေးရှိပါတယ်၊ ပြီးတော့ စိုက်ပျိုးရေး၊ ဆီနဲ့ သဘာဝဓာတ်ငွေ့၊ ခရီးသွား၊ ကုန်သွယ်ရေးနဲ့ ရင်းနှီးမြှုပ်နှံရေးတို့မှာ ပူးပေါင်းဆောင်ရွက်မယ်ဆို အလားအလာအများကြီးရှိပါတယ်**" ဟု မြန်မာသံအမတ်သစ်က ပြောကြားခဲ့ကြောင်းလည်း အဆိုပါသတင်းတွင် ထည့်သွင်းရေးသားထားသည်။

ထက်အောင်ဖြိုး

ပြည်မြန်မာသတင်းဂျာနယ်

ဖုန်း – ၀၁ – ၃၈၅၂၉၃၊ ၈၃၉၂၇၃၉

www.free4readers.com

စည်ပင်ရွေးကောက်ပွဲအတွက် အလှမယ်ထက်ထက်ထွန်း မဲဆွယ်ပြီ

ရန်ကုန်မြို့တော်စည်ပင်သာယာရေးကော်မတီရွေးကောက်ပွဲတွင် **မဲဆန္ဒနယ် (၃) ကော်မတီဝင်ကိုယ်စားလှယ်အဖြစ် ဝင်ရောက်အရွေးချယ်ခံမည့် အလှမယ်ထက်ထက်ထွန်း**က ရွေးကောက်ပွဲအတွက် မဲဆွယ်စည်းရုံးမှုများကို မတ်လ ၁၀ ရက် ညနေပိုင်းက **မဟာဗန္ဓုလပန်းခြံအတွင်း** ပြုလုပ်ခဲ့သည်။

``ပြောင်းလဲတိုးတက်မှုအစစ်များကို ဖန်တီးဖို့``ဆိုသည့်ဆောင်ပုဒ်ဖြင့် ရွေးကောက်ပွဲဝင်ရောက်ယှဉ်ပြိုင်သည့် အလှမယ်ထက်ထက်ထွန်းက မဲဆွယ်စည်းရုံးမှုများတွင် ပြည်သူများနှင့်တွေ့ဆုံ၍ လက်ကမ်းစာစောင်များဝေငှခြင်း၊ တွေ့ဆုံစကားပြောကြားခြင်းများပြုလုပ်ခဲ့သည်။

``ပထမဦးဆုံးထက်ရွေးချယ်ခံရရင် လုပ်မယ့်အလုပ်က **ပြည်သူတွေရဲ့ဆန္ဒ၊ ပြည်သူတွေရဲ့အသံ၊ ပြည်သူတွေ ဘာဖြစ်ချင်နေလဲဆိုတာကို နားထောင်ချင်တာပါ။** လူတစ်ယောက်ဘာဖြစ်ချင်နေလဲဆိုတာကို မသိဘဲနဲ့လုပ်ပေးတာသည် အဲဒီလူတစ်ယောက်ဆန္ဒ ၁၀၀ ရာခိုင်နှုန်းဖြစ်ချင်မှဖြစ်ပါလိမ့်မယ်။ **အဲဒီအတွက် တစ်ဦးတစ်ယောက်ချင်းရဲ့ဆန္ဒကို နားထောင်ပေးဖို့ အရင်ဆုံးနားထောင်တတ်တဲ့နားရှိဖို့လိုပါလိမ့်မယ်၊ နားထောင်တတ်တဲ့နားရှိဖို့အတွက် ထက်အဆင်သင့်ပြင်ဆင်ထားပါတယ်**``ဟု အလှမယ်ထက်ထက်ထွန်းက ပြောကြားခဲ့သည်။ အလှမယ် ထက်ထက်ထွန်းအနေဖြင့် ရန်ကုန်မြို့တော်စည်ပင်သာယာရေးကော်မတီ ရွေးကောက်ပွဲတွင် မဲဆန္ဒနယ် (၃)တွင် ဝင်ရောက်ယှဉ်ပြိုင်မည်ဖြစ်ပြီး မြို့နယ် ၁၂ မြို့နယ်အတွက် ဝင်ရောက်အရွေးချယ်ခံမည်ဖြစ်ကြောင်း သိရသည်။ **၂၀၁၉ ရန်ကုန်မြို့တော်စည်ပင်သာယာရေးကော်မတီကို မတ်လ ၃၀ ရက်နေ့တွင်ပြုလုပ်သွားမည်ဖြစ်ပြီး** ကိုယ်စားလှယ်လောင်း ၂၇၇ ယောက် ဝင်ရောက်ယှဉ်ပြိုင်မည်ဖြစ်ကြောင်း သိရသည်။

မျိုးကျော်စိုး

ပုဒ်မ ၅၉(စ) ထိန်းသိမ်းကာကွယ်စောင့်ရှောက်ရေး ဆန္ဒထုတ်ဖော်ပွဲ ရန်ကုန်မြို့လယ်တွင် ပြုလုပ်

၂၀၀၈ ဖွဲ့စည်းပုံအခြေခံဥပဒေ ပုဒ်မ ၅၉(စ)ကို ထိန်းသိမ်းကာကွယ်စောင့်ရှောက်ရေး လူထုဆန္ဒထုတ်ဖော်ပွဲကို မတ်လ ၁၀ ရက်နေ့လယ်ပိုင်းက ရန်ကုန်မြို့ မဟာဗန္ဓုလပန်းခြံရှေ့တွင် ပြုလုပ်ခဲ့သည်။

အဆိုပါဆန္ဒထုတ်ဖော်ပွဲတွင် **သံဃာတော်များ၊ အမျိုးသားရေးတက်ကြွလှုပ်ရှားသူများတက်ရောက်ခဲ့ကြပြီး ၂၀၀၈ ဖွဲ့စည်းပုံအခြေခံဥပဒေနှင့် ပုဒ်မ ၅၉ (စ)တို့နှင့်ပတ်သက်ပြီး ဟောပြောခြင်းများ၊ ကြွေးကြော်ခြင်းများ ပြုလုပ်ခဲ့ကြသည်။**

၅၉(စ)ဖျက်မည့်သူ ဒို့ရန်သူ၊ လူမျိုးခြား သမ္မတဖြစ်ဖို့အကြံ ဒို့လက်မခံ၊ ပြည်ပ ပထွေးမျှော် ဖအေတော်ချင်သူများ ချေမှုန်းကြ စသည့်အချက်များကို ကြွေးကြော်ဆန္ဒထုတ်ဖော်ခဲ့ကြသည်။

ပြီးခဲ့သည့်လပိုင်းက ၂၀၀၈ ဖွဲ့စည်းပုံအခြေခံဥပဒေ ပြင်ဆင်ရေးပူးပေါင်းကော်မတီကို ဖွဲ့စည်းခဲ့ပြီးနောက် ပြင်ဆင်ရေးထောက်ခံမှုများနှင့် ကန့်ကွက်မှုများ မဟာဗန္ဓုလပန်းခြံရှေ့တွင် ဆက်တိုက်ပြုလုပ်လာခဲ့ကြသည်ကို တွေ့ရသည်။

ဖွဲ့စည်းပုံအခြေခံဥပဒေ ၂၀၀၈ အခန်း(၃) တွင်ပါရှိသည့် **အဆိုပါပုဒ်မ ၅၉ (စ)သည် နိုင်ငံတော်သမ္မတနှင့် ဒုတိယသမ္မတများတွင် ရှိရမည့်အချက်များကို သတ်မှတ်ပြဋ္ဌာန်းထားသည့်ပုဒ်မများအနက် တစ်ခုဖြစ်သည်။**

မျိုးကျော်စိုး(သတင်း၊ဓာတ်ပုံ)

မြန်မာနိုင်ငံ၏ ပြိုင်ဆိုင်မှုအပြင်းထန်ဆုံးနှင့် ခမ်းနားကြီးကျယ်သော Drift ပြိုင်ပွဲ ကျင်းပမည်

Myanmar Drift Championship 2018 ပြိုင်ပွဲကို တွေ့ရစဉ်။

Motor Sport Association of Mandalay မှကြီးမှူး၍ မြန်မာနိုင်ငံ၏ ပြိုင်ဆိုင်မှုအပြင်းထန်ဆုံးနှင့် ခမ်းနားကြီးကျယ်သော Drift ပြိုင်ပွဲကို ၂၀၁၉ ခုနှစ်မတ်လအကုန်ပိုင်းတွင် ကျင်းပသွားမည်ဖြစ်ကြောင်း မတ်လ ၁၁ ရက်တွင် သတင်းရရှိသည်။

Wolver Myanmar Drift Championship 2019 ပြိုင်ပွဲကို မန္တလေးတိုင်းဒေသကြီး ပြင်ဦးလွင်ခရိုင် **ပြင်ဦးလွင်မြို့ပြင်စာကျေးရွာအနီး Yadanarbon Teleport ကွင်းတွင် ၂၀၁၉ ခုနှစ် မတ်လ ၃၀ ရက် မှ ၃၁ ရက်ထိကျင်းပသွားမည်ဖြစ်ပြီး** စိတ်ဝင်စားသူမည်သူမဆို ဝင်ရောက်ကြည့်ရှုနိုင်ရန် စီစဉ်ပေးသွားမည်ဖြစ်ကာ Wolver Engine Oil – Myanmar Page တွင်လည်း တိုက်ရိုက်ပြသသွားမည်ဟုဆိုသည်။

လက်ရှိအချိန်တွင် ပြိုင်ပွဲသို့ ဝင်ရောက်ယှဉ်ပြိုင်ရန် အယောက် ၅၀ ကျော်စာရင်းပေးထားကာ ပြိုင်ပွဲဝင်လိုသူများအနေဖြင့် မတ်လ ၁၅ ရက်နေ့ နောက်ဆုံးထား၍စာရင်းပေးသွင်းနိုင်မည်ဖြစ်ပြီး ဒိုင်များအဖြစ် International ပြိုင်ပွဲအတွေ့အကြုံကောင်းများစွာရှိသော International Drifter များဖြစ်သည့် အမေရိကားမှဒိုင်နှင့် ထိုင်ဝမ်မှဒိုင်များက အမှတ်ပေးသွားမည်လည်းသိရသည်။

Motor Sport Association of Mandalay ကို ၂၀၁၇ ခုနှစ်အစပိုင်းတွင် မန္တလေးမှ ပြိုင်ကားအသင်းများစုစည်း၍ စတင်ဖွဲ့စည်းခဲ့ပြီး ပထမဆုံးအကြိမ်ပြိုင်ပွဲအဖြစ် ၂၀၁၇ ခုနှစ် ဧပြီ ၃၊ ၄ ရက်များတွင် တရုတ်၊ မြန်မာနှစ်နိုင်ငံဖြင့် ယှဉ်ပြိုင်၍ အောင်မြင်စွာကျင်းပခဲ့ပြီး ဒုတိယအကြိမ်ပြိုင်ပွဲကို မတ်လ ၂၄ ရက်နှင့် ၂၅ ရက်တွင်ကျင်းပခဲ့ကာ **ယခုပြိုင်ပွဲသည် တတိယအကြိမ်မြောက်ပြိုင်ပွဲဖြစ်ပြီး နောင်နှစ်များတွင် ဆက်လက်ကျင်းပရန် စီစဉ်ထား**သည်ဟုသိရသည်။

ကောင်းမြတ်ရာ

အပြည်ပြည်ဆိုင်ရာအမျိုးသမီးများနေ့တွင် ပြည်တွင်းဖြစ်အထည်များကို အထောက်အကူဖြစ်စေရန်အတွက် ဖက်ရှင်ရှိုးနှင့်အတူ ဈေးရောင်းပွဲလည်းပြုလုပ်ခဲ့

အမျိုးသမီးများအများဆုံးဝင်ရောက်လုပ်ကိုင်နေသည့် အထည်အလိပ်လုပ်ငန်းမှ ပြည်တွင်းဖြစ်အဝတ်အထည်များကိုအထောက်အကူဖြစ်စေရန်အတွက် **ဖက်ရှင်ရှိုးနှင့်အတူ ဈေးရောင်းပွဲပြုလုပ်ခဲ့ကြောင်း မြန်မာအမျိုးသမီး စီးပွားရေးစွမ်းဆောင်ရှင်များအသင်း**ထံက မတ်လ ၁၀ ရက်တွင် သတင်းရရှိသည်။

၂၀၁၉ ခုနှစ် အပြည်ပြည်ဆိုင်ရာအမျိုးသမီးများနေ့အခမ်းအနားကို ရန်ကုန်တိုင်းဒေသကြီးအမျိုးသမီးကော်မတီနှင့် မြန်မာအမျိုးသမီးစွမ်းဆောင်ရှင်များအသင်းတို့ပူးပေါင်းကာ မတ်လ ၁၀ ရက်က ရန်ကုန်မြို့ ပြည်သူ့ရင်ပြင်ရှိ စမ်းချောင်းသာကွင်းတွင် ဆိုင်ခန်းများဖွင့်လှစ်ရောင်းချခြင်းနှင့် ဖက်ရှင်ရှိုးပွဲကို ပြုလုပ်ခဲ့ခြင်းဖြစ်သည်။

``နှစ်တိုင်း နှစ်တိုင်းပွဲကျင်းပတယ်။ ဒီနှစ်ကျတော့ အစ်မတို့က ထူးထူးခြားခြားပေါ့။ ဒီရိုးရိုးကျင်းပရုံမဟုတ်ဘဲ မြန်မာအမျိုးသမီးတွေတော်တော်များများက အထည်နဲ့ပတ်သက်လို့ လုပ်ငန်းတွေမှာဝင်လုပ်ကြတာပိုများတယ်။ နယ်တွေမှာဆိုရက်ကန်းတွေတို့ အထည်ချုပ်တို့ပေါ့။ အမျိုးသမီးတွေ အလုပ်လုပ်မှုများတဲ့ ပြည်တွင်းဖြစ်အထည်တွေကို Promote လုပ်တဲ့အနေနဲ့ အဲဒါကိုရည်ရွယ်ပြီး International Women Day ရယ် ဖက်ရှင်ရှိုးရယ်ကို ပူးတွဲပြီးလုပ်လိုက်တာပါ``ဟု မြန်မာအမျိုးသမီးစီးပွားရေးစွမ်းဆောင်ရှင်အသင်းမှ နိုင်ငံတကာဆက်ဆံရေးနှင့်ပြန်ကြားရေးကော်မတီက အမှုဆောင်ကော်မတီဝင် ဒေါ်ခင်ဥမ္မာမိုးက ပြည်မြန်မာသတင်းဂျာနယ်ကိုပြောသည်။

အဆိုပါဈေးရောင်းပွဲတွင် **ဈေးဆိုင်ခန်း ၇၀ ခန့်**ပါဝင်ပြီး အသင်းဝင်များ၏လုပ်ငန်းများ၊ မြန်မာနိုင်ငံအမျိုးသမီးကော်မတီ၊ ရန်ကုန်တိုင်းဒေသကြီး အမျိုးသမီးကော်မတီနှင့် အဆိုပါကော်မတီတွင်ပါဝင်သောအဖွဲ့များ၏ကုန်ပစ္စည်းများကို ရောင်းချခဲ့ခြင်းဖြစ်ကြောင်း သိရသည်။

``ဖက်ရှင်ရှိုးက ပြည်တွင်းဖြစ်တွေပါ၊ ဒီမှာပါဝင်ဦးဆောင်တာဒီဇိုင်နာ မြပွင့်ဖြူရယ် ဒီဇိုင်နာစုစုခိုင်ရယ်၊ သူတို့ကလည်း မြန်မာနိုင်ငံအမျိုးသမီးစွမ်းဆောင်ရှင် အဖွဲ့ဝင်ပေါ့နော်၊ သူတို့တွေကနေဦးစီးပြီး ပြည်တွင်းဖြစ်ချည်ထည်တွေကိုပဲ ပွဲတက်ဝတ်စုံမဟုတ်ဘဲ နေ့တိုင်းလည်းဝတ်လို့ရတယ်။ ရုံးသွားလည်းဝတ်လို့ရအောင် သူတို့ကိုယ်တိုင် ဒီပွဲအတွက် ချုပ်လုပ်ထားတာပါ``ဟု ၎င်းက ပြသခဲ့သည့် ဝတ်စုံများနှင့်ပတ်သက်၍ ရှင်းပြသည်။

အဆိုပါပွဲတွင် **အဆိုတော်များ၏ သီဆိုဖျော်ဖြေမှုများလည်းပါဝင်ခဲ့ကြောင်း**သိရသည်။

ထက်အောင်ဖြိုး(သတင်း/ဓာတ်ပုံ)

မြန်မာနိုင်ငံသည် အာဆီယံနိုင်ငံများတွင် ခွေးရူးပြန်ရောဂါဖြစ်ပွားမှုနှင့် သေဆုံးမှု အများဆုံးနိုင်ငံအဖြစ် ရပ်တည်လျက်ရှိဟုဆို

မြန်မာနိုင်ငံသည် **အာဆီယံနိုင်ငံများတွင် ခွေးရူးပြန်ရောဂါဖြစ်ပွားမှုနှင့် သေဆုံးမှုအများဆုံးနိုင်ငံအဖြစ်** ရပ်တည်လျက်ရှိကြောင်း တပ်မတော်သားလွှတ်တော် ကိုယ်စားလှယ် ဗိုလ်မှူးဝင်းမင်းထွန်းက မတ်လ ၁၁ ရက်တွင်ပြောသည်။

မတ်လ ၁၁ ရက်တွင်ပြုလုပ်သည့် ဒုတိယအကြိမ် ပြည်သူ့လွှတ်တော် (၁၁) ကြိမ်မြောက် ပုံမှန်အစည်းအဝေး ၂၃ ရက်မြောက်နေ့တွင် မင်းလှမဲဆန္ဒနယ်မှ ဒေါက်တာဦးသန်းအောင်စိုးတင်သွင်းသည့် ``လူနှင့် တိရစ္ဆာန်များတွင် ခွေးရူးရောဂါဖြစ်ပွားမှုလျော့နည်းကျဆင်းရေးအတွက် ဌာနဆိုင်ရာများ၊ ပြည်တွင်းပြည်ပအဖွဲ့အစည်းများအားလုံးပူးပေါင်းလျက် စီမံချက်ချမှတ်ရေးဆွဲပြီးဆောင်ရွက်ရန် ပြည်ထောင်စုအစိုးရအားတိုက်တွန်းကြောင်း`` အဆိုအားအကြံပြုထောက်ခံဆွေးနွေးစဉ်တွင် အထက်ပါအတိုင်းထည့်သွင်းပြောဆိုခဲ့ခြင်းဖြစ်သည်။

ခွေးရူးပြန် ရောဂါဖြစ်ပွားမှုများရသည့် အဓိကစိန်ခေါ်မှုများမှာ အမျိုးသားအဆင့် ခွေးရူးပြန်ရောဂါကာကွယ်မှု မဟာဗျူဟာမူကြမ်းရေးဆွဲထားပြီးဖြစ်သော်လည်း အကောင်အထည်မဖော်နိုင်သေးခြင်း၊ ရောဂါ၏ဆိုးကျိုးနှင့် ခွေးများကိုထိန်းချုပ်နိုင်မည့် နည်းလမ်းလိုအပ်ချက်များကို ပြည်သူလူထုက သိရှိမှုနည်းပါးခြင်း၊ ခွေးရူးပြန်ရောဂါနှင့်ပတ်သက်သည့် တိကျသောဓာတ်ခွဲခန်းနှင့် သုတေသနဆိုင်ရာများ ကန့်သတ်ချက်ရှိခြင်း၊ ရောဂါထိန်းချုပ်ရန်အတွက် ငွေကြေးသုံးစွဲမှုနည်းပါးခြင်း၊ ပူးပေါင်းဆောင်ရွက်မှုနှင့် ဖန်တီးထုတ်လုပ်နိုင်မှုနည်းပါးခြင်း၊ ခွေးအပါအဝင် တိရစ္ဆာန်နှင့်ပတ်သက်သည့် တည်ဆဲဥပဒေများကို ပြည်သူလူထုက သိရှိလိုက်နာမှုနည်းပါးခြင်း စသည့်စိန်ခေါ်မှုများကို ကျော်လွှားနိုင်မှသာ ခွေးရူးပြန်ရောဂါဖြစ်ပွားမှု လျော့နည်းကျဆင်းရေးအတွက် အထောက်အကူပြုမည်ဖြစ်ကြောင်း ဗိုလ်မှူးဝင်းမင်းထွန်းက ပြောကြားခဲ့သည်။

မြန်မာနိုင်ငံတွင် နှစ်စဉ် လူ ၁၀၀၀ ခန့်သည် ခွေးရူးရောဂါကြောင့် သေဆုံးနေသည်ဟု ကမ္ဘာ့ကျန်းမာရေးအဖွဲ့ (WHO) ကထုတ်ပြန်ထားပြီး အာဆီယံနှင့် WHO တို့၏ သဘောတူညီချက်အရ ၂၀၃၀ ပြည့်နှစ်တွင် မြန်မာနိုင်ငံသည် ခွေးရူးပြန်ရောဂါကင်းစင်သောနိုင်ငံဖြစ်စေရန် ရည်မှန်းချက်ထားဆောင်ရွက်သွားမည်ဟုလည်း သိရသည်။

ကောင်းမြတ်ရာ

ဂျာမနီ လက်ကားရောင်းဝယ်ရေး လုပ်ငန်းစုကြီး မြန်မာပြည်ဈေးကွက်သို့ စတင်ဝင်ရောက်

Photo: METRO Wholesale Myanmar

ဂျာမနီလက်ကားရောင်းဝယ်ရေးလုပ်ငန်းစုကြီးဖြစ်သည့် **မက်ထရို၏နိုင်ငံတကာလုပ်ငန်းခွဲများ စာရင်းတွင် ၃၆ နိုင်ငံမြောက်အဖြစ် မြန်မာနိုင်ငံဈေးကွက်သို့ တရားဝင်စတင်ဝင်ရောက်လာပြီဖြစ်ကြောင်း** မတ်လ ၈ ရက်က သိရသည်။

''မြန်မာနိုင်ငံရဲ့ စားသောက်ကုန်လက်ကားရောင်းဝယ်ရေးကဏ္ဍဟာ မက်ထရိုအတွက် အလားအလာကောင်းတွေအများကြီးရှိနေတာကြောင့် ကုန်သွယ်စီးဆင်းမှုနယ်ပယ်မှာ ကျွန်တော်တို့ရဲ့ ပူးပေါင်းဆောင်ရွက်မှုတွေဟာ စိုက်ပျိုးရေး၊ ဟိုတယ်နှင့် ခရီးသွားလာရေးနယ်ပယ်တွေ အပါအဝင် ပြည်တွင်းစီးပွားရေးကဏ္ဍ ဖွံ့ဖြိုးတိုးတက်လာအောင် အရှိန်အဟုန်မြှင့်တင်ပေးနိုင်မှာဖြစ်ပါတယ်''ဟု METRO AG ၏ Chief Operating Officer နှင့် Board Member ဖြစ်သူ Philippe Palazzi က ပြောသည်။

ရန်ကုန်မြို့ပြင်ရှိ သီလ ဝါအထူးစီးပွားရေးဇုန်တွင် တည်ဆောက်ထားသောစတုရန်းမီတာ ၅၈၀၀ အကျယ်အဝန်းရှိ မက်ထရို၏ ပင်မသိုလှောင်ရုံမှ တစ်ဆင့် မြန်မာနိုင်ငံတွင် လက်ကားရောင်းဝယ်ရေးလုပ်ငန်းများကို အဓိကဆောင်ရွက်ပေးသွားမည်ဖြစ်ကြောင်း သိရသည်။ ယခုလကုန်တွင် ဝက်ဘ်ဆိုက် နှင့် အက်ပလီကေးရှင်းစသည့် မက်ထရို၏ ဒီဂျစ်တယ်ပလက်ဖောင်းများတွင် အရည်အသွေးမြင့် စားသောက်ကုန်နှင့် အခြားကုန်ပစ္စည်းအမျိုးအစား ပေါင်း ၂၀၀၀ ကျော်အထိကို အွန်လိုင်းပေါ်မှ တစ်ဆင့် ရွေးချယ်မှာယူနိုင်မည်ဖြစ်ပြီး သယ်ယူပို့ဆောင်ရေး လုပ်ငန်းစဉ်များကို **ခေတ်မီ အပူချိန်ထိန်းကုန်တင်ကားများဖြင့် ထောက်ပံ့ ဝန်ဆောင်မှုပေးမည်ဖြစ်သည်။ ရောင်းချမည့်စားသောက်ကုန် နှင့် အခြားကုန်ပစ္စည်းများတွင် ဒေသထွက်ကုန် ၇၅ ရာခိုင်နှုန်းနှင့် သွင်းကုန် ၂၅ ရာခိုင်နှုန်း ပါဝင်မည်ဖြစ်ပြီး ၂၀၁၉ ခုနှစ် ဇွန်လကုန်တွင် ကုန်ပစ္စည်းအမျိုးအစားပေါင်း၂၄၀၀ အထိ တိုးမြှင့်ရောင်းချပေးနိုင်ရန် မျှော်မှန်းထားကြောင်း** သိရသည်။

ကမ္ဘာတစ်ဝန်းတွင် မက်ထရိုသည် ဝယ်သူပေါင်း ၂၄ သန်းရှိပြီး ၂၀၁၇-၂၀၁၈ ဘဏ္ဍာနှစ်တွင် မက်ထရိုလက်ကားရောင်းဝယ်ရေးဌာန၏ အရောင်းစုံချိန်သည် ယူရို ၂၉ ဒသမ ၅ ဘီလျံအထိ ရှိကြောင်းသိရသည်။

ပြည့်ရည်ဖူး

BOT စနစ်ဖြင့် တည်ဆောက်သောတိုက်ခန်းများကို ဝယ်ယူသူများနစ်နာမှုမရှိစေရန် တိကျသည့် သတင်းအချက်အလက်ပေး၍ လုပ်ဆောင်ရန်လို

BOT စနစ်ဖြင့် ငှားရမ်းလုပ်ကိုင်ခွင့်ပြုထားသည့်မြေများတွင် တိုက်ခန်းတည်ဆောက်ရောင်းချခွင့်ပြုထားခြင်းကြောင့် ငှားရမ်းသက်တမ်းကုန်ဆုံးပါက ပြည်သူများသာ နစ်နာမှုများဖြစ်ပေါ်နိုင်ကြောင်း မြန်မာနိုင်ငံ ဆောက်လုပ်ရေးဆိုင်ရာလုပ်ငန်းရှင်များအသင်းချုပ်၏အထွေထွေအတွင်းရေးမှူးချုပ် ဦးမျိုးမြင့်က မတ်လ ၈ ရက်က ပြောသည်။

မတ်လ ၇ ရက်က နေပြည်တော်၌ကျင်းပခဲ့သော ပြည်သူ့လွှတ်တော်အစည်းအဝေးတွင် မင်းကင်းမဲဆန္ဒနယ်မှ ဦးမြင့်မောင်က BOT စနစ်ဖြင့် မြေငှားရမ်းပြီး ဆောက်လုပ်ရေးလုပ်ငန်းများ လုပ်ကိုင်နေသည့် နိုင်ငံခြားကုမ္ပဏီများနှင့်ပတ်သက်၍ နောင်တစ်ချိန်တွင် ဝယ်ယူသူ၊ အငှားချထားသူများ မနစ်နာစေရေးအတွက် ရှင်းလင်းပြောကြားပေးရန် အစီအစဉ်ရှိမရှိ မေးမြန်းခဲ့ကြောင်း သိရသည်။ ''လွှတ်တော်အမတ် တင်ပြသွားတာကတော့ အမှန်ပဲ။ **နိုင်ငံခြားကုမ္ပဏီတွေက တိုက်ဆောက်ရောင်းပြီး ပိုက်ဆံပိုက်ထွက်သွားရင် ဝယ်ထားတဲ့ပြည်သူတွေပဲ နစ်နာမှာ၊ BOT စနစ်ဆိုတဲ့အတိုင်း မြေငှားရမ်းထားတာဖြစ်တာမို့ ငှားရမ်းသူက ငှားရမ်းခပိုက်ဆံမပေးတော့တာပဲဖြစ်ဖြစ်၊ နှစ် ၇၀ သက်တမ်းဆိုပေမယ့် ၅၀-၁၀-၁၀ ဒါမှမဟုတ် ၃၀-၂၀-၂၀ သက်တမ်းနဲ့ပေးတာမို့ ဒီအပိုင်းအခြားမှာ ငှားရမ်းသူက သက်တမ်း မတိုးဘူးဆိုရင် ဝယ်ယူထားတဲ့သူတွေ နစ်နာမယ်**''ဟု ယင်းကပြောသည်။

BOT စနစ်ဆိုသည်မှာ ငှားရမ်းလုပ်ကိုင်ခွင့်ပြုထားခြင်းသာဖြစ်ပြီး အပိုင်ရောင်းချခွင့်မရှိကြောင်း၊ ထို့ကြောင့် ဝယ်ယူသူများအား တိကျသည့်သတင်းအချက်အလက်များကို ဦးစွာပေးထားရန်လိုအပ်ကြောင်း၊ ထို့ပြင် BOT စနစ်ဖြင့် တည်ဆောက်ထားသည့် ကွန်ဒိုများမှာ မြေပိုင်ဆိုင်မှုမရှိခြင်းကြောင့် ကွန်ဒိုအဖြစ် မှတ်ပုံတင်ရရှိနိုင်မည်မဟုတ်ဘဲ နိုင်ငံခြားသားသို့ ရောင်းချခွင့်တွင်လည်း အခက်အခဲများရှိမည်ဖြစ်ကြောင်း သိရသည်။

နှင်းနုဝေ

မန္တလေး-မူဆယ် ကုန်တင်ကား အစီး ၃၀၀ ခန့် သင်္ကြန်ပွဲတော်မတိုင်မီ ဧပြီ ၇ ရက်မှစတင်ကာ ယာယီရပ်နားမည်

မန္တလေးတိုင်းဒေသကြီး ပြည်ကြီးမဂ်လာကုန်တင်ကားဝင်းအတွင်းရှိ **မန္တလေး-မူဆယ် သို့ ကုန်စည်တင်ပို့သော ကုန်တင်ကား အစီး ၃၀၀ ခန့် ဧပြီ ၇ ရက်မှစတင်ကာ ယာယီရပ်နားမည်ဖြစ်ကြောင်း** မြန်မာနိုင်ငံအဝေးပြေးကုန်စည် ပို့ဆောင်ရေးလုပ်ငန်းရှင်များအသင်းအတွင်းရေးမှူး ဦးကျော်သူရပြောကြားချက်အရ မတ်လ ၉ ရက်တွင် သိရသည်။

အဆိုပါ ကုန်တင်ယာဉ်များသည် မန္တလေး-မူဆယ်၊ မန္တလေး-နေပြည်တော်နှင့် မန္တလေး-ရန်ကုန်လမ်းကြောင်းများကို မြန်မာ့ရိုးရာ သင်္ကြန်ပွဲတော်ကာလအတွင်းသွားလာရခက်ခဲသည့် အပြင် ကုန်စည်ရှားပါးခြင်းတို့ကြောင့် သင်္ကြန်ပွဲတော်ရက်မတိုင်မီ ရပ်နားခြင်းဖြစ်ကြောင်းသိရပြီး ဧပြီလ နောက်ဆုံးပတ်တွင် ကုန်တင်ပို့မှု ပြန်လည်စတင်မည်ဖြစ်ကြောင်းသိရသည်။

''မန္တလေးမြို့က ကုန်စည်အားလုံးနီးပါး ဒီမှာရှိတဲ့ ကုန်တင်ယာဉ်တွေအနေနဲ့ မူဆယ်ဘက်ကို အဓိကပို့ကြတယ်။ **သင်္ကြန်ကာလဆိုတော့ ယာဉ်ကြောပိတ်တာတွေနဲ့ ကုန်စည်မရှိတာကြောင့် သင်္ကြန်မတိုင်မီကစလို့ ယာယီရပ်နားမှာပါ**''ဟု ၎င်းကပြောသည်။ **ပြည်ကြီးမဂ်လာ ကုန်တင် ကားဝင်းသည် မူဆယ်ဘက်သို့ ဖရဲ၊ သစ္စား၊ ဆန်၊ ဆီ၊ သကြား၊ ပဲ၊ ပြောင်း၊ ဂျုံနှင့် အခြားပစ္စည်းမျိုးစုံကို တင်ပို့သော မန္တလေးမြို့ ကုန်စည်တင်ပို့မှုလမ်းကြောင်းတွင်အဓိကကျသော နေရာတစ်ခုဖြစ်ကြောင်း** သိရသည်။

ထို့ပြင် သင်္ကြန်ကာလအတွင်း မန္တလေး မြို့ကုန်စည်စီးဆင်းမှုလမ်းကြောင်းတွင် အဓိကကျသော **ဈေးချိုတော်ကြီးကိုလည်း ဧပြီ ၁၂ ရက်မှ ၁၉ ရက်အထိ ပိတ်ထားမည်ဖြစ်ကြောင်း** သိရသည်။

ရှိန်းဝင်းထိုက်

ကာတာကမ္ဘာ့ဖလားပြိုင်ပွဲ၌ ၄၈ သင်း တိုးမြှင့်ကျင်းပသွားရန် ဖီဖာ၏ သဘောထားကောက်ခံမှုကို MMF နှင့် အဖွဲ့ချုပ်အများစု ထောက်ခံထားဟုဆို

ပြိုင်ပွဲဝင်အသင်း ၃၂သင်းဖြင့် လေး**နှစ်တစ်ကြိမ်ကျင်းပလျက်ရှိနေသည့် ဖီဖာကမ္ဘာ့ဖလားဘောလုံးပြိုင်ပွဲကို ၂၀၂၆ ခုနှစ်ပြိုင်ပွဲမှစ၍ ပြိုင်ပွဲဝင်အသင်း ၄၈ သင်းဖြင့် တိုးမြှင့်ကျင်းပသွားရန်** ကမ္ဘာ့ဘောလုံးအဖွဲ့ချုပ်(ဖီဖာ)က အတည်ပြုထုတ်ပြန်ထားပြီးဖြစ်သော်လည်း လာမည့် **၂၀၂၂ ကာတာကမ္ဘာ့ဖလားပြိုင်ပွဲမှစကာ ၄၈သင်းဖြင့် တိုးမြှင့်ကျင်းပသွားနိုင်ရန်အတွက် ဖီဖာ၏သဘောထားကောက်ခံမှုကို မြန်မာနိုင်ငံဘောလုံးအဖွဲ့ချုပ်နှင့် အခြားနိုင်ငံ ဘောလုံးအဖွဲ့ချုပ်အများစုက ထောက်ခံခဲ့ကြောင်း** မြန်မာနိုင်ငံဘောလုံးအဖွဲ့ချုပ်အထွေထွေအတွင်းရေးမှူး ဦးကိုကိုသိန်းက ပြောသည်။

ကမ္ဘာ့ဘောလုံးအဖွဲ့ချုပ်(ဖီဖာ)က ၂၀၂၂ ကာတာ ကမ္ဘာ့ပြိုင်ပွဲတွင် ၄၈သင်းဖြင့် တိုးမြှင့်ကျင်းပသွားမည့် ကိစ္စရပ်နှင့်ပတ်သက်၍ ပြီးခဲ့သောလနောက်ဆုံးပတ်က အီတလီနိုင်ငံ၌ ပြုလုပ်ခဲ့သော FIFA Executive Football Summits အစည်းအဝေးမှ အဖွဲ့ဝင်နိုင်ငံ ဘောလုံးအဖွဲ့ချုပ်များ၏ အဖွဲ့ချုပ်များ၏ သဘောထားမှတ်ချက်များကို တောင်းခံခဲ့ခြင်းဖြစ်သည်။ ''ပြီးခဲ့တဲ့ အစည်းအဝေးမှာ ဖီဖာက ရှေ့လုပ်ငန်းစဉ်တွေနဲ့ ပတ်သက်ပြီး သဘောထားမှတ်ချက်တွေ တောင်းတာပေါ့။ အဓိကအချက် လေးချက်ကို ဦးစားပေး ဆွေးနွေးခဲ့ကြတယ်။ အဲဒီထဲက တစ်ခုဖြစ်တဲ့ ၂၀၂၂ ကာတာမှာ လုပ်မယ့် ကမ္ဘာ့ဖလားကို ၃၂သင်းကနေ ၄၈ သင်း တိုးမြှင့်ကျင်းပသွားဖို့ကို အဖွဲ့ချုပ်ဥက္ကဋ္ဌတွေ ၊ အတွင်းရေးမှူးတွေရဲ့ တုံ့ပြန်ချက် (Feedback) ကို ယူတယ်။ **ကျွန်တော်တို့က တော့ ၁၀၀ ရာခိုင်နှုန်းထောက်ခံခဲ့တယ်၊** အခြားနိုင်ငံက အဖွဲ့ချုပ်တွေကလည်း ကျွန်တော် ထင်တယ် ၉၉ရာခိုင်နှုန်းလောက်ထောက်ခံတယ်'' ဟု ဦးကိုကိုသိန်းက ပြောသည်။

ထို့ကဲ့သို့ အဖွဲ့ဝင်နိုင်ငံအများစုက ထောက်ခံထားကြသော်လည်း ကမ္ဘာ့ဘောလုံးအဖွဲ့ချုပ်အနေဖြင့် အိမ်ရှင်အဖြစ်ကျင်းပမည့် ကာတာနိုင်ငံနှင့်အဓိကဆွေးနွေးမှုများကို ပြုလုပ်သွားမည်ဖြစ်ပြီး လာမည့် ဇွန်လ၌ ပြင်သစ်နိုင်ငံတွင်ပြုလုပ်သွားမည့် ဖီဖာကွန်ဂရက် အစည်းအဝေး၌ အတည်ပြု ဆုံးဖြတ်သွားမည်ဖြစ်ကြောင်းသိရသည်။ **၄၈သင်းဖြင့် ကျင်းပသွားရန် အတည်ပြုပြီးဖြစ်သည့် ၂၀၂၆ ကမ္ဘာ့ဖလားပြိုင်ပွဲကို ကနေဒါ၊ မက္ကဆီကို၊ အမေရိကန် တို့က ပူးတွဲအိမ်ရှင် ပြုလုပ်သွားမည်ဖြစ်သည်။** ၂၀၂၂ ကမ္ဘာ့ဖလားမှာပင် ၄၈သင်းဖြစ်လာလျှင် ကာတာနိုင်ငံအနေဖြင့် တစ်နိုင်ငံတည်း လက်ခံကျင်းပနိုင်ခြင်း ရှိ၊ မရှိနှင့်ပတ်သက်၍ MMF အထွေထွေအတွင်းရေးမှူး ဦးကိုကိုသိန်းက ''ကာတာက လာမည့်ကမ္ဘာ့ဖလား အတွက်ပြင်ဆင်နေတာကို မေးကြည့်တော့ ၈၅ရာခိုင်နှုန်းလောက် ပြီးနေပြီလို့သိရတယ်။ **သူတို့အခုကွင်းရှစ်ကွင်း လုပ်နေတာပေါ့နော်၊ ၁၅ရာခိုင်နှုန်းလောက်ပဲကျန်တော့တယ်၊ သုံးနှစ်ကျန်သေးတယ်၊** အသင်းတိုးလာမယ်ဆိုလည်း သူတို့ လုပ်လို့ရတယ်။ ဘတ်ဂျက်ကလည်း တောင့်တော့ ကာတာအတွက် တစ်နိုင်ငံတည်း လုပ်ရမယ်ဆိုလည်း အခက်အခဲမရှိ လောက်ဘူး'' ဟု ပြောသည်။

ကမ္ဘာ့ဖလားပြိုင်ပွဲကို **၄၈သင်းဖြင့် တိုးမြှင့်ကျင်းပသွားမည်ဆိုပါက ဝင်ရောက် ယှဉ်ပြိုင်ခွင့်နေရာများအဖြစ် ဥရောပ ဇုန်မှ ၁၃နေရာမှ ၁၆နေရာ၊ အာရှ ဇုန်မှ ၄နေရာမှ ၈နေရာခွဲ၊ အာဖရိက ဇုန်မှ ၅နေရာမှ ၉နေရာ၊ ကွန်ကာကပ်ဇုန်မှ ၃ နေရာမှ ၆နေရာ၊ တောင်အမေရိကဇုန်မှ ၄နေရာမှ ၆နေရာအထိ တိုးလာ မည်ဖြစ်သောကြောင့်** ၂၀၂၂ ကမ္ဘာ့ဖလားပြိုင်ပွဲမှာကတည်းက အသင်းတိုးမြှင့်ကျင်းပသွားရန်ဘောလုံးအဖွဲ့ချုပ် အများစုက ထောက်ခံနေကြခြင်း ဖြစ်ကြောင်းသိရသည်။

မိုင်းစောလွင်

■

ဆရာမဒေါ်နွယ်နွယ်ဝင်း ဦးစီးသင်ကြားသည့်

အောင်ဗီမာန်

ဆေးဝါးထွျမ်းတျဉ် နှင့် အတူတူနာပြုထပ်တန်းကျောင်း

အမှတ်(၂၈၁/၂၅၈)၊ ပထမထပ်၊ အနော်ရထာလမ်း၊ ကုန်ဈေးတန်းမှတ်တိုင်ရှေ့၊ ပန်းဘဲတန်းမြို့နယ်၊ ရန်ကုန်မြို့။
ဖုန်း-၀၉၄၂၁၁၁၉၇၀၀၊ ၀၉၇၉၁၁၁၉၇၀၀၊ ၀၉၇၃၀၄၁၂၉၆

ကိုယ်ပိုင်ဆေးဆိုင်ဖွင့်လိုသူများ၊ အကူသူနာပြုအလုပ်လုပ်ကိုင်လိုသူများတက်ရောက်နိုင်ပါသည်။ သင်တန်းဆင်းလက်မှတ်ပေးသည်။ ဘော်ဒါဆောင်စီစဉ်ပေးသည်။ အလုပ်အကိုင်ရရှိရန် ကူညီဆောင်ရွက်ပေးသည်။

- တစ်လပြတ်သင်တန်း ၁၈ - ၃ - ၂၀၁၉ စမည်။ (တနင်္လာမှ သောကြာ)
- နှစ်လပြတ်သင်တန်း ၂၃ - ၃ - ၂၀၁၉ စမည်။ (စနေနှင့် တနင်္ဂနွေ)
- သုံးလပြတ်သင်တန်း ၂၄ - ၃ - ၂၀၁၉ စမည်။ (တနင်္ဂနွေတစ်ရက်တည်း)

အကူသူနာပြုလိုအပ်ပါက စုံစမ်းဆက်သွယ်နိုင်ပါသည်။ ပိတ်ရက်မရှိပါ။

www.free4readers.com

www.free4readers.com

အတိုင်ပင်ခံအယ်ဒီတာ
ဒေါက်တာတင်ထွန်းဦး
တာဝန်ခံအယ်ဒီတာ
ဇင်ဟိန်း
Online အယ်ဒီတာ
မေငယ်
အမှုဆောင်အယ်ဒီတာ
သတိုးလွင်
စာပြင်အယ်ဒီတာ
သဲဆုမိုး
အယ်ဒီတာအဖွဲ့
ခင်အိုက်စွန်း၊ သဇင်ဖြူဖြူထွေး
သတင်းထောက်ချုပ်
နှင်းနုဝေ
ဒုတိယသတင်းထောက်ချုပ်
ပြည့်ရည်မှူး
အကြီးတန်းသတင်းထောက်
ရှိန်းသင်းထိုက်၊ ဖိုင်းဇာလွင်၊
ထက်အောင်မြိုး
မျိုးကျော်စိုး၊ မင်းရန်နောင်
သတင်းထောက်များ
သီတာ၊ ကောင်းမြတ်ရာ၊ ကိုထွန်း
ရုံးအဖွဲ့
မိုမိုလွင်၊ မနန်းအေး ဧရာကောနိုင်
နှင်းဦးခိုင်၊ မေမြတ်သဇင်
Marketing Manager (ကြော်ငြာ)
သက်မာဦး
Marketing Executive (ကြော်ငြာ)
ဇင်မာဝင်း၊ အိအိငယ်၊ နှင်းနှင်းဝေ
Marketing Assistant (ကြော်ငြာ)
သဇင်အောင်၊ ဇာနည်ငြိမ်းချမ်း
Cover Designer
ဇေယျာလင်း
Layout Designer
ဇေယျာလင်း
လှိုင်ထွေး၊ ဖိုင်ခင်နှင်းဆီ
ဖြန့်ချိရေးတာဝန်ခံ
ဦးသန်းထွန်း
ဖြန့်ချိရေးအဖွဲ့
ဦးဇော်ဝင်း၊ နေမျိုးအောင်၊ သက်ပိုင်ကျော်
ဖြန့်ချိရေး
သုတစွယ်စုံစာအုပ်တိုက်၊
၉၊ ရေကျော်လမ်းမကြီး၊ ရန်ကုန်မြို့၊ ဖုန်း ၂၀၀၅၁၂
SWE SONE MEDIA GROUP
လုပ်ငန်းလိုင်စင်အမှတ် (၁၅၀၀၂၀၁၅၀)
Central Tower ပထမထပ်၊
အနော်ရထာလမ်း (၁၃လမ်းထောင့်)၊ ရန်ကုန်မြို့။
ဖုန်း ၃၉၂၉၀၂၊ ၃၇၅၂၉၃၊ ၃၉၂၀၃၉၊ ၀၃၀ ၃၉၁၃၉၄

ဦးမြင့်ဦး(မြဲ/၀၀၁၀၆)၊ သိန်းသန်းဦးပုံနှိပ်တိုက်
အမှတ် – ၁၂၁၊ ၁၄ – လမ်းတွင် ရိုက်နှိပ်ပြီး
ထုတ်ဝေသူ ဒေါက်တာတင်ထွန်းဦး
ပြည်မြန်မာသတင်းဂျာနယ် (၀၁၀၅၀)
၉၊ ရေကျော်လမ်း၊ ပုဇွန်တောင်၊ ရန်ကုန်မြို့မှ
ထုတ်ဝေသည်။

သတင်းဦးတာ - ပြည်မြန်မာ
သတင်းထူးတာ - ပြည်မြန်မာ
သတင်းစုံတာ - ပြည်မြန်မာ
မြန်မာပြည်အတွက် သတင်းမီဒီယာ
ပြည်မြန်မာ

အမျိုးသားနိုင်ငံရေး ဒီမိုကရက်တစ်ပါတီ၏အမှတ်တံဆိပ် အခြားပါတီတစ်ခုနှင့်ဆင်တူနေ၍ ကန့်ကွက်ခံရ

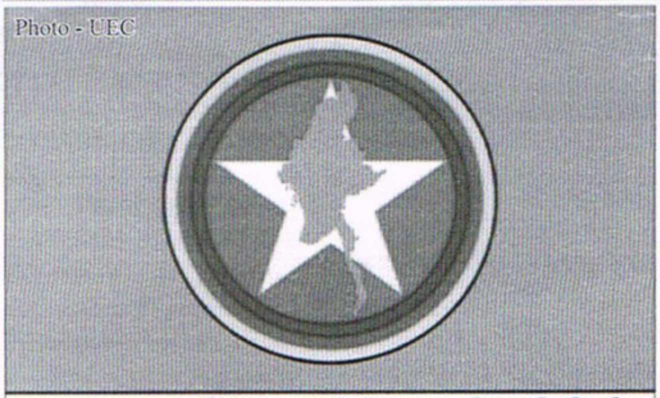

အမျိုးသားနိုင်ငံရေးဒီမိုကရက်တစ်ပါတီ

အငြိမ်းစားဗိုလ်ချုပ်ဟောင်းများပါဝင်သည့် အမျိုးသားနိုင်ငံရေး ဒီမိုကရက်တစ်ပါတီတည်ထောင်ခွင့်ကို ပြည်ထောင်စုရွေးကောက်ပွဲကော်မရှင်က ခွင့်ပြုထားပြီးနောက် **ပါတီ၏အမှတ်တံဆိပ်(ပုံ)မှတ်ပုံတင်ရာတွင် အခြားပါတီတစ်ခု၏တံဆိပ်နှင့်ဆင်တူနေ၍ ကန့်ကွက်ခံထားရကြောင်း** ပြည်ထောင်စုရွေးကောက်ပွဲကော်မရှင်ထံမှ သိရသည်။

ပြည်ထောင်စုရွေးကောက်ပွဲကော်မရှင်ထံသို့ အမျိုးသားနိုင်ငံရေး ဒီမိုကရက်တစ်ပါတီ(DNP)၏ အမှတ်တံဆိပ်၊ အလံနှင့် ပါတီဗဟိုအလုပ်အမှုဆောင်စာရင်းများကို ကော်မရှင်ဥပဒေအရ ထပ်မံမှတ်ပုံတင်ရာတွင် ကော်မရှင်က ၇ ရက်အတွင်းကန့်ကွက်နိုင်ကြောင်း မတ် ၄ ရက်ကထုတ်ပြန်ကြေညာခဲ့ရာ **ပြည်သူ့ဒီမိုကရက်တစ်ပါတီ(MPD)က ၎င်းပါတီ၏အမှတ်တံဆိပ်နှင့် ဆင်တူနေသောကြောင့် ကန့်ကွက်ခံထားရခြင်းဖြစ်ကြောင်း** သိရသည်။

အမျိုးသားနိုင်ငံရေး ဒီမိုကရက်တစ်ပါတီ(DNP)၏ အမှတ်တံဆိပ်သည် **မှတ်ပုံတင်ကျပြီးသားဖြစ်သည့် ပြည်သူ့ဒီမိုကရက်တစ်ပါတီ(MPD)၏ အမှတ်တံဆိပ်နှင့်တူညီနေပြီး အမှတ်တံဆိပ်အတွင်းပါဝင်သည့် မြန်မာနိုင်ငံမြေပုံနှင့် ကြယ်တစ်လုံးသည် ဆင်တူဖြစ်နေသည့်အတွက်** ကန့်ကွက်ရခြင်းဖြစ်ကြောင်း သိရသည်။

ယင်းနှင့်ပတ်သက်၍ မတ်လ ၉ ရက်က ပြည်ထောင်စုရွေးကောက်ပွဲကော်မရှင်ထံသို့ ဆက်သွယ်မေးမြန်းခဲ့ရာ ''ကျွန်တော်တို့ကော်မရှင်အနေနဲ့ ဒီကိစ္စနဲ့ပတ်သက်လို့ ဆုံးဖြတ်ချက်မချရသေးပါဘူး'' ဟု အဆိုပါကော်မရှင်ဥက္ကဋ္ဌဖြစ်သူ ဦးလှသိန်းက ပြန်လည်ဖြေကြားသည်။

၂၀၁၈ ခုနှစ်အတွင်းက အမျိုးသားနိုင်ငံရေး ဒီမိုကရက်တစ်ပါတီ(DNP)အနေဖြင့် အမျိုးသားနိုင်ငံရေးပါတီအမည်ဖြင့်မှတ်ပုံတင်ခဲ့သော်လည်း ကော်မရှင်က ခွင့်ပြုခဲ့ခြင်းမရှိသဖြင့် ပါတီအမည်ပြောင်းမှတ်ပုံတင်ခဲ့ရပြီး **၂၀၁၉ ခုနှစ် ဖေဖော်ဝါရီ ၂၈ ရက်က ပါတီတည်ထောင်ခွင့်ရရှိခဲ့ခြင်းဖြစ်ကြောင်း၊ ယင်းပါတီ၌ သမ္မတရုံးဝန်ကြီး (ငြိမ်း) ဦးစိုးမောင် အငြိမ်းစားဗိုလ်ချုပ်ဦးလွန်းမောင်နှင့် ဝန်ထမ်းရွေးချယ်ရေးဥက္ကဋ္ဌဟောင်း ဦးကျော်သူတို့ပါဝင်ကြောင်း**သိရသည်။

၂၀၁၉ ခုနှစ် ဖေဖော်ဝါရီလအတွင်းက ၈၈ မျိုးဆက်ကျောင်းသား ဦးကိုကိုကြီးဦးဆောင်သည့် ပြည်သူ့ပါတီအမည်နှင့် ဆင်တူရိုးမှားရှိသည့် လူထုပါတီအမည်ဖြင့် ကော်မရှင်ထံသို့ မှတ်ပုံတင်ခြင်းရှိနေပြီး ယင်းအတွက် ကန့်ကွက်ရန်မရှိကြောင်း ပြည်သူ့ပါတီဥက္ကဋ္ဌဦးကိုကိုကြီးက ပြည်တွင်းမီဒီယာတစ်ခု၏မေးမြန်းထားမှုအပေါ် ပြန်လည်ဖြေကြားထားသည်။ မင်းရန်နောင်

ရန်ကုန်မြို့သစ်စီမံကိန်းအနီးတွင် ငွေကျပ် သိန်း ၈၀ ခန့်ဖြင့်ရောင်းချပေးမည့် တန်ဖိုးနည်းတိုက်ခန်းများတည်ဆောက်ရန် အစိုးရထံတင်ပြ

ရန်ကုန်မြို့ အနောက်ဘက်ကမ်းတွင် ဆောင်ရွက်မည့် ရန်ကုန်မြို့သစ်စီမံကိန်းအနီးတွင် ငွေကျပ်သိန်း ၈၀ ခန့်ဖြင့်ရောင်းချပေးမည့် တန်ဖိုးနည်းတိုက်ခန်းများကို ၅ နှစ်စီမံကိန်းဖြင့်တည်ဆောက်ရန် ရန်ကုန်တိုင်းဒေသကြီးအစိုးရအဖွဲ့ကို တင်ပြထားပြီဖြစ်ကြောင်း တော်ဝင်မိသားစုကုမ္ပဏီဥက္ကဋ္ဌ ဦးကိုကိုထွေးကပြောသည်။

တည်ဆောက်မည့်အိမ်ရာစီမံကိန်းအတွင်း အခန်းအရွယ်အစားကို **စတုရန်းပေ ၃၀၀ အမျိုးအစား စတူဒီယို Type** အမျိုးအစားနှင့် စတုရန်းပေ ၄၉၀ အမျိုးအစားတို့ အဖြစ်တည်ဆောက်ရန်စီစဉ်ထားပြီး စတုရန်းပေ ၃၀၀ အမျိုးအစားအခန်းတွင် ပါကေး၊ ကြွေပြား၊ ရေချိုးခန်းအိမ်သာတို့ပါဝင်ကာ တစ်ခန်းလျှင် ငွေကျပ်သိန်း ၈၀၊ စတုရန်းပေ ၄၉၀ အမျိုးအစားတွင် ပါကေး၊ ကြွေပြား၊ အိပ်ခန်းနှစ်ခန်း၊ ဧည့်ခန်း၊ မီးဖိုခန်းနှင့် ပရိဘောဂများထည့်သွင်းပေးထားမည်ဖြစ်ကာ တစ်ခန်းလျှင် ၁၉၆ သိန်းဖြင့် ရောင်းချပေးရန်စီစဉ်ထားကြောင်း၊ အိမ်ရာစီမံကိန်းအခန်းများအတွက် ဓာတ်လှေကားအသုံးပြုသွားမည်ဖြစ်ကြောင်း သိရသည်။

အဆိုပါအခန်းများကို တည်ဆောက်ခွင့်ရရှိပါက **တစ်နှစ်လျှင် တန်ဖိုးနည်းအိမ်ရာ ၃၀၀၀၀ ကျော်ဖော်ဆောင်မည်ဖြစ်၍ ၅ နှစ်အတွင်း တိုက်ခန်းပေါင်း ၁၅၀၀၀၀ ကို ဆောက်လုပ်နိုင်မည်ဖြစ်ကြောင်း၊ ယင်းစီမံကိန်းကို မုဒိတာ (၃) တန်ဖိုးနည်းအိမ်ရာစီမံကိန်းဟု အမည်ပေးထားကြောင်း**လည်း ဦးကိုကိုထွေးကပြောသည်။

''**မြို့သစ်စီမံကိန်းနေရာတစ်ဖက်မှာရှိတဲ့ မြေဧက ၄၀၀ ကျော် ၅၀၀ ကြားမှာ စီမံကိန်းတည်ဆောက်ဖို့ တင်ပြထားပါပြီ။** အစိုးရနဲ့ တွေ့ဆုံဆွေးနွေးမှုတွေလုပ်ပြီးတော့မှ ဘယ်အချိန်မှာ တည်ဆောက်နိုင်မယ်ဆိုတာ ပြောလို့ရမှာဖြစ်တယ်။ အဲဒီမှာ တည်ဆောက်ဖို့ရွေးချယ်ရတာကတော့ စက်မှုဇုန်လုပ်သားတွေ အလုပ်အကိုင်အဆင်ပြေမယ်၊ **စက်မှုဇုန်မှာရှိတဲ့ ကျူးကျော်တွေ၊ မြို့တွင်းကကျူးကျော်တွေကိုလည်း နေရာချပေးလို့ရမယ်၊ အဲဒီမှာနေထိုင်သူတွေအနေနဲ့ မြို့တွင်းကို Water Taxi နဲ့လာပြီးတော့လည်း အလုပ်လုပ်နိုင်တယ်**'' ဟု ယင်းကပြောသည်။

တန်ဖိုးနည်းအိမ်ရာစီမံကိန်းလုပ်ဆောင်ခြင်းဖြင့် အလုပ်အကိုင်များရရှိနိုင်သည့်အပြင် ရာဇဝတ်မှုများလည်းလျော့ကျနိုင်မည်ဖြစ်သောကြောင့် လူတစ်ဦးစီတိုင်း ဝင်ငွေတိုးတက်လာနိုင်ကာ လူနေထိုင်မှု အဆင့်မြင့်မားလာမည်ဖြစ်၍ စာရိတ္တပိုင်းနှင့် ကျန်းမာရေး၊ ပညာရေး တိုးတက်လာမည့်ရလဒ်ကောင်းများဖြစ်လာမည်ဟုလည်း ယင်းကသုံးသပ်ပြသည်။

''အစိုးရကို တင်ပြထားတာတွေကတော့ **၈ ထပ်၊ ၁၀ ထပ်၊ ၁၂ ထပ်ဖြစ်နိုင်တယ်၊ ဒီသုံးမျိုးထဲက ခွင့်ပြုတဲ့အမြင့်ကိုဆောက်မှာဖြစ်ပါတယ်၊** အစိုးရရဲ့ဆုံးဖြတ်ချက်ကိုနာခံရမှာဖြစ်ပါတယ်။ အခုကတော့ ကြိုတင်ပြင်ဆင်ထားတဲ့ပုံစံဒီဇိုင်းတွေတော့ရှိနေပါပြီ။ ခွင့်ပြုချက်ရတာနဲ့ ချက်ချင်းတည်ဆောက်သွားမှာပါ။ စီမံကိန်းထဲမှာတော့ **ဆေးရုံတွေ ကျောင်းတွေ ကစားကွင်းတွေပါမယ်၊ ကျောင်းဆိုတဲ့နေရာမှာလည်း နေ့ကလေးထိန်းကျောင်းတွေကအစပေါ့နော်၊** ဘာဖြစ်လို့လဲဆိုတော့ အလုပ်သွားလုပ်တဲ့သူက ကိုယ့်ကလေးကိုကလေးထိန်းကျောင်းကိုပို့ခဲ့လို့ရတာမျိုးဖြစ်အောင် စီစဉ်ထားပါတယ်။ **အဲဒီလို facilities တွေပြည့်စုံရင် နေပျော်စရာကောင်းတဲ့နေရာတစ်ခုဖြစ်သွားမှာဖြစ်ပါတယ်''** ဟု ဦးကိုကိုထွေးကပြောသည်။

ပြီးခဲ့သည့် ဖေဖော်ဝါရီလ ၂၂ ရက်တွင်ကျင်းပသည့် နိုင်ငံတော်ဒုတိယသမ္မတ(၁) ဦးမြင့်ဆွေဦးဆောင်သော မြန်မာ့ပုဂ္ဂလိကကဏ္ဍဖွံ့ဖြိုးတိုးတက်ရေးကော်မတီနှင့် မြန်မာ့စီးပွားရေးလုပ်ငန်းရှင်များ၏ (၂၄) ကြိမ်မြောက် ပုံမှန်တွေ့ဆုံဆွေးနွေးပွဲအတွင်း ရန်ကုန်တိုင်းဒေသကြီးဝန်ကြီးချုပ် **ဦးဖြိုးမင်းသိန်းက တန်ဖိုးနည်းအိမ်ရာများဆောက်မည်ဆိုပါက အစိုးရအနေဖြင့် မြေတန်ဖိုးကို သုညအထိ ချပေးမည်ဖြစ်ကြောင်း** ပြောကြားခဲ့သည်။

''**ရန်ကုန်တိုင်းဒေသကြီးမှာ နှစ်စဉ်အိမ်ရာ တစ်သိန်းခန့်လိုအပ်နေပါတယ်၊** ဒါကြောင့် ကျွန်တော်တို့အစိုးရက တန်ဖိုးနည်းအိမ်ရာတွေဆောက်မယ်ဆိုရင် မြေတန်ဖိုးကို သုညအထိချပေးလို့ရနိုင်ပါတယ်။ ဒါပေမဲ့ အိမ်ဆောက်တဲ့တန်ဖိုးကို နေစရာမရှိတဲ့လူတွေက ဝယ်ယူနေထိုင်ဖို့ဆိုလို့ရှိရင် **အိမ်ဆောက်တန်ဖိုးသက်သာဖို့ လိုအပ်မှာဖြစ်ပါတယ်၊** ဒါမှသာလျှင် နေရေးထိုင်ရေးအခက်အခဲဖြစ်ပြီး ရန်ကုန်မြို့ပြမှာရှိနေတဲ့ပြည်သူတွေအတွက် အဆင်ပြေမှာဖြစ်ပါတယ်'' ဟု ဝန်ကြီးချုပ်က ပြောကြားခဲ့ခြင်းဖြစ်သည်။

မေငယ်

MyTelenor app တွင် နိုင်ငံတကာသုံးအကြွေးဝယ်ကတ်များနှင့် ဘဏ်မှတစ်ဆင့် ငွေပေးချေနိုင်ပြီ

တယ်လီနောသည် နိုင်ငံတကာသုံး အကြွေးဝယ်ကတ်များနှင့် ဘဏ်မှတစ်ဆင့် ငွေပေးချေမှုစနစ်များကိုအသုံးပြု၍ တယ်လီနောဆင်းမ်ကတ်များအား ဖုန်းငွေဖြည့်သွင်းနိုင်မည့် လုပ်ဆောင်ချက်ကို **MyTelenor app တွင် ထည့်သွင်းပေးအပ်နိုင်ခဲ့ပြီး အဆိုပါစနစ်ကို မြန်မာနိုင်ငံတွင် ပထမဦးဆုံးစတင်မိတ်ဆက်သည့် အော်ပရေတာဖြစ်လာခဲ့ကြောင်း** မတ်လ ၈ ရက်တွင် သတင်းရရှိသည်။

အဆိုပါလုပ်ဆောင်ချက်ကို အဆင့်မြှင့်တင်ထားသည့် MyTelenor 3.0 app မှတစ်ဆင့်အသုံးပြုနိုင်မည်ဖြစ်ပြီး ဘဏ်ဝန်ဆောင်မှုများအပြင် အစီအစဉ်များဝယ်ယူခြင်းနှင့် လက်ကျန်ငွေစစ်ဆေးခြင်း၊ ဖျော်ဖြေရေးအစီအစဉ်များစွာ၊ စိတ်လှုပ်ရှားဖွယ်ရာပြိုင်ပွဲများနှင့် မိမိစိတ်ကြိုက်ဝန်ဆောင်မှုများကို ဖန်တီးရယူနိုင်မည့် အခွင့်အရေးများ စသည့် တီထွင်ဆန်းသစ်မှုများစွာကိုပါ ထည့်သွင်းပြုလုပ်ပေးထားသည့်အတွက် ပိုမိုကောင်းမွန်သော အသုံးပြုမှုအတွေ့အကြုံများကို ရရှိခံစားသွားနိုင်မည်ဖြစ်သည်ဟုဆိုသည်။

''တယ်လီနောမြန်မာအနေနဲ့ နိုင်ငံရဲ့ဒီဂျစ်တယ်ကဏ္ဍ ဖွံ့ဖြိုးတိုးတက်ရေးအတွက် ပံ့ပိုးကူညီမှုတွေပြုလုပ်ပေးနေတယ်ဆိုတဲ့အချက်ကို ခိုင်မာစွာသက်သေပြသခဲ့ပြီး အသုံးပြုသူတွေရဲ့ ဒီဂျစ်တယ်ခရီးလမ်းမှာ အထောက်အကူဖြစ်စေဖို့အတွက် တယ်လီနောအနေနဲ့ အကောင်းမွန်ဆုံးဒစ်ဂျစ်တယ်နည်းပညာတွေကို အသုံးပြုပြီး သူတို့ရဲ့နေ့စဉ်ဘဝတွေမှာ ပိုမိုသာလွန်ကောင်းမွန်တဲ့ အကျိုးကျေးဇူးတွေ၊ အဆင်ပြေလွယ်ကူမှုတွေ ရရှိသွားနိုင်စေဖို့ ဆက်လက်လုပ်ဆောင်ပေးသွားမှာ ဖြစ်ပါတယ်''ဟုတယ်လီနောမြန်မာ၏ အမှုဆောင်အရာရှိချုပ်ဖြစ်သူ Sharad Mehrotra ကပြောသည်။

တယ်လီနောမြန်မာသည် မြန်မာနိုင်ငံမှ ယင်း၏အသုံးပြုသူများအတွက် ပိုမိုကောင်းမွန်သော အသုံးပြုမှုအတွေ့အကြုံများနှင့် ဒီဂျစ်တယ်အတွေ့အကြုံများကို ပေးအပ်သွားနိုင်ရန်ရည်ရွယ်ချက် ဖြင့် **တယ်လီနောမြန်မာသည် 'ခင်မင်'ဝန်ဆောင်မှု၊ Mobile Legends ဂိမ်းကစားသူများအတွက် စိတ်လှုပ်ရှားဖွယ်ရာလက်ဆောင်များပေးအပ်သည့် အစီအစဉ်၊ တယ်လီနောအသုံးပြုသူများသာ သီးသန့်ရယူနိုင်မည့် Disney Portal၊ ပုံစံသစ်ဒေတာစုဘူး၊ ဗေဒင်နှင့် အခြားသောဝန်ဆောင်မှုများကိုလည်း** မကြာသေးမီက မိတ်ဆက်ပေးခဲ့သည်ဟုသိရသည်။ **KMY**

www.free4readers.com

ထိုင်း-မြန်မာ ပူးပေါင်းကာ ပုဂံတွင် ယနေ့ ပါရာမိုတာ အလှပြပျံသန်းမည်

မန္တလေးမြို့တွင် ပါရာမိုတာ အလှပြပျံသန်းပြပွဲ

ထိုင်း-မြန်မာ ပူးပေါင်းကာ ပုဂံတွင် မတ်လ ၁၂ ရက်ညနေပိုင်းနှင့် မတ်လ ၁၃ ရက် နံနက်ပိုင်းတွင် ပါရာမိုတာ အလှပြပျံသန်းမည်ဖြစ်ကြောင်း ပြည်တွင်းပါရာမိုတာ စီးနင်းသူများ စုပေါင်းဖွဲ့စည်းထားသော Myanmar PPG club မှ မတ်လ ၁၁ ရက်တွင်သိရသည်။

''ဒုတိယအကြိမ်အဖြစ် ပျံသန်းမှာပါ။ ကျောင်းသားတွေကို ကျောင်းစာအုပ် အားကစားပစ္စည်းတွေလှူဒါန်းရင်း အလှပြပျံသန်းမယ်။ ပုဂံမှတစ်ဆင့် ကျောက်မဲသီပေါမြို့ ကိုဆက်လက်သွားရောက်လှူဒါန်းဖို့စီစဉ်ထားပါတယ်'' ဟု အလှပြပျံသန်းမှုတွင်ပါဝင်သော ကိုဖိုးလုံးကပြောသည်။ ပုဂံရှေးဟောင်းယဉ်ကျေးမှုနယ်မြေတွင်အလှပြစီးနင်းမှုကို **မြန်မာနိုင်ငံမှ ပျံသန်းသူ ငါးဦး၊ မြေပြင်အကူ သုံးဦး နှင့် ထိုင်းနိုင်ငံ Asean Paramotoring Club (FLY ASEAN) မှ ပါရာမိုတာ မောင်းနှင်ကျွမ်းကျင်သူ ၁၆ ဦး စန့်** ပါဝင်မည်ဖြစ်ကြောင်း သိရသည်။

အဆိုပါ အစီအစဉ်အတွက် သက်ဆိုင်ရာ တိုင်းဒေသကြီးအစိုးရထံ ခွင့်ပြုချက်တောင်းခံထားပြီး **ပေ ၃၀၀၀ အမြင့်မှ ပျံသန်းရာလမ်းကြောင်းများကိုလည်း လေကြောင်းလိုင်းများနှင့် လွတ်ကင်းစေရန်** ရွေးချယ်ထားပြီးဖြစ်ကြောင်း သိရသည်။ ''အာဆီယံ နိုင်ငံက အားကစား သမားအချင်းချင်း ချစ်ကြည်ရင်းနှီးမှု ရအောင်၊ မြန်မာနိုင်ငံ ရဲ့ သဘာဝအလှတွေကို ကောင်းကင်ပေါ်ကနေ ကြည့်ရှုခံစားနိုင်အောင်၊ ပြီးတော့ အတတ်ပညာချင်းဖလှယ်နိုင်အောင်ပါ'' ဟု မြန်မာနိုင်ငံ လေထီးခုန်အဖွဲ့ချုပ်မှတာဝန်ရှိသူတစ်ဦးက ပြောသည်။

မြန်မာနိုင်ငံတွင် **ပထမဦးဆုံးအဖြစ် အဖွဲ့လိုက် ပါရာမိုတာ အလှပြစီးနင်းမောင်းနှင်ခြင်းကို ၂၀၁၉ ခုနှစ်၊ ဇန်နဝါရီလ ၁၇ ရက်မှ ၁၉ ရက်အထိ မန္တလေး၊ ပြင်ဦးလွင်၊ နောင်ချိုမြို့များတွင် မောင်းနှင်ခဲ့**ကြောင်း သိရသည်။

ရှိန်းဝင်းထိုက်(ဓာတ်ပုံ -ကိုဖိုးလုံး)

ပြည်နယ်တိုင်း ခုနစ်ခုတွင် မွေးလူနာများလိုအပ်မည့် ပစ္စည်းများထည့်သွင်းထားသည့် Baby Box ဘူးများ တစ်လလျှင် ၂၀၀၀၀ ခန့် အခမဲ့ဖြန့်ဝေပေးမည်

ပြည်နယ်နှင့်တိုင်း ခုနစ်ခုတွင် အစိုးရ၊ ပုဂ္ဂလိ ဆေးရုံ ဆေးခန်းများရှိ မွေးလူနာများလိုအပ်မည့် ပစ္စည်းများထည့်သွင်းထားသော Baby Box ဘူးများ တစ်လလျှင် ဘူးရေ ၂၀၀၀၀ ခန့်ဖြင့် တစ်နှစ်လျှင် ဘူးရေ ၂၄၀၀၀၀ ခန့်ကို အခမဲ့ ဖြန့်ဝေပေးမည်ဖြစ်ကြောင်း Happy Agency မှ သိရသည်။

''မိခင်တွေအနေနဲ့ အမှန်တကယ်လိုအပ်တဲ့အချိန်မှာ သူတို့လိုအပ်မယ့် ပစ္စည်းတွေကို စမ်းသပ် အသုံးပြုနိုင်အောင်ထည့်ထားတဲ့ box ဖြစ်ပါတယ်။ **အစကတော့ မွေးလူနာနဲ့စတင်မှာဖြစ်ပြီး နောက်ပိုင်းနှစ်တွေမှာဆိုရင် အဘိုးအဘွား၊ နှစ်နှစ်၊ သုံးနှစ်အရွယ် ကလေးတွေအတွက် လိုအပ်တဲ့ ပစ္စည်းတွေကို ဖြန့်ဝေပေးနိုင်ဖို့ ရည်ရွယ်ထားပါတယ်''** ဟု Happy Agency ၏ စီအီးအို Mr.Charles Patrick Rowan ကပြောသည်။

Baby Box များကို **ဇွန်လမှ စတင်ကာ ရန်ကုန်တိုင်းဒေသကြီး၊ နေပြည်တော်၊ ပဲခူးတိုင်း ဒေသကြီး၊ မန္တလေးတိုင်းဒေသကြီး၊ စစ်ကိုင်းတိုင်းဒေသကြီး၊ မကွေးတိုင်းဒေသကြီး၊ ရှမ်းပြည်နယ်မြောက်ပိုင်း တို့ရှိ ဆေးရုံဆေးခန်းများကို ဖြန့်ဝေပေးသွားမည်ဖြစ်ကြောင်း** သိရသည်။ အဆိုပါ Baby Box အတွင်း မွေးကင်းစကလေးငယ်များအတွက် ဒိုက်ပါ၊ ဆပ်ပြာ၊ **skincare** ကဲ့သို့သော ထုတ်ကုန်ပစ္စည်းများ၊ မိခင်နှင့်မိသားစု တစ်ခုလုံး အသုံးပြုနိုင်သော စားသောက်ကုန်ပစ္စည်းများ၊ တစ်ကိုယ်ရေ သုံးပစ္စည်းများ အစရှိသည်တို့ ပါဝင်မည်ဖြစ်ကြောင်း သိရသည်။

Baby Box များဖြန့်ဝေပေးခြင်းကို အိန္ဒိယ၊ စင်ကာပူ၊ ပြင်သစ်၊ ကနေဒါ၊ ဩစတြေးလျ နိုင်ငံတို့၌တွင်တွင်ကျယ်ကျယ် အသုံးပြုလျက်ရှိပြီး Happy Agency အနေဖြင့် အဆိုပါအလေ့အထကို မြန်မာနိုင်ငံအပါအဝင် ဗီယက်နမ်နိုင်ငံတွင်ပါ လုပ်ဆောင်သွားမည်ဖြစ်ကြောင်း သိရသည်။ **ပြည့်ရည်ဖူး (သတင်း၊ဓာတ်ပုံ)**

စင်ကာပူနှင့်မြန်မာပူးပေါင်းရိုက်ကူးသည့်ဇာတ်လမ်းတွဲကို ပရိသတ်စိတ်ကြိုက်မဲပေးစနစ်ဖြင့် ဇာတ်သိမ်းမည်

စင်ကာပူခရီးသွားလာရေး ဘုတ်အဖွဲ့ (STB) နှင့် MRTV -4 ရုပ်သံလိုင်းတို့ပူးပေါင်းရိုက်ကူးသည့် ""ချစ်ခြင်းတရားတို့ရှိရာ"" ရုပ်သံဇာတ်လမ်းတွဲ၏ ဇာတ်သိမ်းပိုင်းအား ပရိသတ်စိတ်ကြိုက်မဲပေးသည့်စနစ်ဖြင့် ရိုက်ကူးဇာတ်သိမ်းသွားမည်ဖြစ်ကြောင်း မတ်လ ၉ ရက်တွင်ပြုလုပ် သည့် စာနယ်ဇင်းရှင်းလင်းပွဲမှ သိရသည်။

အဆိုပါဇာတ်လမ်းတွဲကို MRTV-4 ရုပ်သံလိုင်းတွင် **ယခုလ ၁၁ ရက်မှ ဧပြီလ ၅ ရက်(တနင်္လာ-သောကြာ) ည ၇ နာရီ၌ ပြသသွားမည်ဖြစ်ကြောင်း** သိရသည်။ ''ဒီဇာတ်လမ်းတွဲက သမားရိုးကျ ရုပ်သံဇာတ်လမ်းတွေကနေ ခွဲထွက်ပြီး ခေတ်သစ်အမြင်နဲ့ပြောင်းလဲတဲ့ လှုပ်ရှားမှုတစ်ခုပါ။ အိမ်မှာကြည့်တဲ့သူတွေကိုလည်း ဒီဇာတ်လမ်းတွဲကို ဘယ်လိုအဆင့်ဆင့်ပြောင်းလဲစေချင်တယ်ဆိုပြီး ဆုံးဖြတ်ပေးဖို့လည်း ဖိတ်ခေါ်ထားပါတယ်။ ဒီဇာတ်လမ်းတွဲရဲ့ဇာတ်သိမ်းကို MRTV-4 နဲ့ STB ရဲ့ဖေ့စ်ဘွတ်ခ်ပရိုဖိုင်တွေမှာ ဆန်းသစ်တဲ့**အပြန်အလှန်မဲပေးတဲ့စနစ်နဲ့ဆုံးဖြတ်ပေးသွားမှာဖြစ်ပြီး ကြည့်ရှုသူတွေကလည်း ဖြစ်နိုင်တဲ့ဇာတ်သိမ်းနှစ်ခုထဲက တစ်ခုကို ရွေးချယ်မဲပေးနိုင်မှာဖြစ်ပါတယ်။ ဒီလုပ်ဆောင်ချက်က ကြည့်ရှုသူတွေ ပူးပေါင်းပါဝင်နိုင်တဲ့ အတွေ့အကြုံတစ်ခုကို ဖြန့်ကြက်သွားနိုင်မှာဖြစ်ပြီး** မြန်မာနိုင်ငံတွင်း ဇာတ်လမ်းပြသမှုနယ်ပယ်အတွက် နယ်ပယ်သစ်တွေကို ဖန်တီးပေးသွားမှာဖြစ်ပါတယ်'' ဟု Forever Group မှ တာဝန်ရှိသူတစ်ဦးကပြောသည်။

ယခုဇာတ်လမ်းတွဲသည် MRTV-4 အတွက် အမျိုးသားခရီးသွားလုပ်ငန်းအဖွဲ့ အစည်းတစ်ခုအပါအဝင် နိုင်ငံရပ်ခြားမိတ်ဖက်များနှင့် ပူးပေါင်းထုတ်လုပ်ခဲ့သမျှ အစီအစဉ်များမှ အကြီးဆုံးဖြစ်သည့် ပူးတွဲထုတ်လုပ်မှုဖြစ်ကြောင်း၊ ယခုဇာတ်လမ်းတွဲ၏ နောက်ခံတေးသီချင်းကို STB ၏ Key Opinion Leader ဟဲလေးနှင့် စင်ကာပူနာမည်ကြီး ရက်ပ်ပါ THELIONCITYBOY တို့က တွဲဖက်သီဆိုထားကြောင်း၊ အဓိက သရုပ်ဆောင်များအနေဖြင့် ကောင်းမြတ်စံနှင့်ဆောင်းဝတ်ရည်မေတို့ပါဝင်ထားပြီး **စင်ကာပူနိုင်ငံ၏ အထင်ကရနေရာများတွင် သွားရောက်ရိုက်ကူးထားကြောင်း** သိရသည်။

Snow

အခန်းပေါင်း ၂၃၀၀ ကျော်ပါရှိသည့် ကျန်စစ်မင်းအိမ်ရာ အပိုင်း-၁ ဖွင့်လှစ်

ရန်ကုန်မြို့ လှိုင်သာယာမြို့နယ်၊ **အမှတ် -၈ ရပ်ကွက်၊ ညောင်တုန်းလမ်းမဘေးရှိ ကျန်စစ်မင်းအိမ်ရာ အပိုင်း-၁ ဖွင့်ပွဲကို မတ်လ ၁၀ ရက်က** ပြုလုပ်ခဲ့သည်။

အဆိုပါအိမ်ရာစီမံကိန်းကို ဆောက်လုပ်ရေးဝန်ကြီးဌာနမှ **၂၀၁၆ ခုနှစ် ဖေဖော်ဝါရီလမှ စတင်ကာ အပိုင်းနှစ်ပိုင်းခွဲ၍တည်ဆောက်ခဲ့ကြောင်း** သိရသည်။ ''ဒီနေရာက **အင်းစိန်နဲ့လှိုင်သာယာကို ဆက်သွယ်ထားတဲ့ အောင်ဇေယျကြိုးတံတားအနီးမှာ တည်ဆောက်ထားတာကြောင့်** လူကြိုက်များတဲ့အိမ်ရာတစ်ခုဖြစ်ပါတယ်။ ပြီးခဲ့တဲ့လက ရောင်းချမှုပုံစံနှစ်မျိုးနဲ့ ဒီစီမံကိန်းက **အခန်း ၃၀၀လောက်ကို ရောင်းချပြီးဖြစ်ပါတယ်''** ဟု မြို့ပြနှင့်အိမ်ရာဖွံ့ဖြိုးရေးဦးစီးဌာနမှ တာဝန်ရှိသူတစ်ဦးက ပြောသည်။

ယခုဖွင့်လှစ်လိုက်သည့် ကျန်စစ်မင်းအိမ်ရာစီမံကိန်းအပိုင်း -၁တွင် အဆောက်အအုံပေါင်း ၇၃ လုံး၊ **အခန်းပေါင်း ၂၃၇၂ ခန်းပါရှိပြီး** လူနေအိမ်ခန်းများအပြင် Commercial Area များ၊ Shop house များ၊ ဈေးများပါဝင်ကြောင်းသိရသည်။ အိမ်ရာမှအခန်းများကို ပထမအသုတ်ရောင်းချပြီးဖြစ်ကာ ထပ်မံ၍ရောင်းချသွားရန် အစီအစဉ်များလည်းရှိကြောင်း သိရသည်။

HNW Photo-DUHD

Dr.Face Brand Model 2019 ရွေးချယ်

Dr.Face က ဦးစီးကျင်းပသော ဒုတိယအကြိမ်မြောက် Dr.Face Brand Model 2019 Contest နောက်ဆုံးအဆင့်ပြိုင်ပွဲကို မတ်လ ၁၀ ရက်က ရန်ကုန်မြို့ရှိ လှည်းတန်းစင်တာ၌ ကျင်းပခဲ့သည်။

အဆိုပါပြိုင်ပွဲတွင် **လာရောက်အရွေးချယ်ခံသူ ၄၀၀ ဦးထဲမှ နောက်ဆုံးဆန်ခါတင်ရွေးချယ်ခံထားရသော အမျိုးသားပြိုင်ပွဲဝင် ၂၂ ဦးနှင့်အမျိုးသမီးပြိုင်ပွဲဝင် ၂၂ ဦးတို့က** ဖေဖော်ဝါရီလ ၂၂ ရက်မှစတင်၍ အပတ်စဉ် စနေ၊ တနင်္ဂနွေနေ့တိုင်း စိန်ခေါ်မှုအမျိုးမျိုးဖြင့် ပါဝင်ယှဉ်ပြိုင်ခဲ့ကြသည်။ ယင်းပြိုင်ပွဲဝင်များသည် နောက်ဆုံးအဆင့်ပြိုင်ပွဲ၌ သတ်မှတ်ထားသော ဝတ်စုံများဝတ်ဆင်၍ အဆင့်ဆင့်ယှဉ်ပြိုင်ခဲ့ကြသည်။ အဆိုပါပြိုင်ပွဲတွင် နာမည်ကျော်အဆိုတော်များ၊ အကပညာရှင်များက ကပြသီဆိုဖျော်ဖြေခဲ့ကြသည်။

ယင်းပြိုင်ပွဲဝင်များထဲမှ **နောက်ဆုံးအနေဖြင့် အမျိုးသား ခြောက်ဦးနှင့်အမျိုးသမီးခြောက်ဦးရွေးချယ်ခဲ့ပြီး ဉာဏ်စမ်းအမေးအဖြေမေးခွန်းများ မေးမြန်းပြီးနောက် Dr.Face Brand Model 2019 Winner ဆုကြီးကို နှမ်းဖနှင့် ခင်ဓသဒ္ဒါအောင်တို့က ဆွတ်ခူးရရှိခဲ့**ကြောင်း သိရသည်။

မင်းအိုက်စွန်းနှ်
(သတင်း၊ ဓာတ်ပုံ)

www.free4readers.com

မြစ်ကြီးနားတက္ကသိုလ်နှင့် လွိုင်ကော်တက္ကသိုလ် ကျောင်းတွင်းသင်္ကြန်ကို လူ ၁၀၀၀ ကျော်စီ တက်ရောက်ဆင်နွှဲ

Photo - OSFLU
လွိုင်ကော် တက္ကသိုလ်ကျောင်းတွင်း သင်္ကြန်ကိုတွေ့ရစဉ်

ကချင်ပြည်နယ် မြစ်ကြီးနားမြို့ရှိ **မြစ်ကြီးနားတက္ကသိုလ်နှင့် ကယားပြည်နယ်လွိုင်ကော်မြို့ရှိလွိုင်ကော်တက္ကသိုလ်ကျောင်းတွင်း သင်္ကြန် အတာရေသဘင်ပွဲ**ကို မတ်လ ၁၁ ရက် နံနက်ပိုင်းကပြုလုပ်ခဲ့ရာ လူထောင်ကျော်စီတက်ရောက်ဆင်နွှဲခဲ့ကြောင်း သိရသည်။

အဆိုပါ ကျောင်းတွင်းသင်္ကြန်ကို တက္ကသိုလ်ဆရာဆရာမများ အနယ်နယ်အရပ်ရပ်မှ လာရောက်ပညာသင်ယူနေသော တက္ကသိုလ်မောင်မယ်များ နှုတ်ဆက်ခြင်းအထိမ်းအမှတ်အဖြစ် တက္ကသိုလ်ကျောင်းအတွင်း ကျင်းပပြုလုပ်ခဲ့ခြင်းဖြစ်ကြောင်း သိရသည်။ မြန်မာ့ရိုးရာအတာသင်္ကြန်ပွဲတော်အကြိုအဖြစ် ပြုလုပ်သော တက္ကသိုလ်ကျောင်းတွင်းသင်္ကြန်ကို တက္ကသိုလ်မောင်မယ်များက အတာသင်္ကြန်တူညီဝတ်စုံများကို အဖွဲ့အလိုက်ဝတ်ဆင်ကာ သင်္ကြန်တေးသီချင်းများဖြင့် ပြိုင်တူကပြတင်ဆက်ခြင်း၊ နံ့သာရေများဖျန်းပက်ခြင်း၊ သင်္ကြန်ရေများ အပြန်အလှန်သွန်းလောင်းခြင်း၊ စတုဒိသာကျွေးမွေးခြင်းများပြုလုပ်ခဲ့ကြောင်း သိရသည်။

ရှိန်းဝင်းထိုက်

ကော်မတီဝင်အဖြစ်ရွေးချယ်ခံရပါက လစာနှင့် ခံစားခွင့်များကို မဲဆန္ဒရှင်များ၏ စည်ပင်ကိစ္စရပ်များအသုံးပြုနိုင်ရန် လှူဒါန်းမည်ဟု ဦးမျိုးသော်ပြော

ရန်ကုန်မြို့တော်စည်ပင်သာရေးကော်မတီဝင်အဖြစ် အရွေးချယ်ခံရပါက လစာနှင့် ခံစားခွင့်များကိုမဲဆန္ဒရှင်များ၏ စည်ပင်ကိစ္စရပ်များအသုံးပြုနိုင်ရန် လှူဒါန်းသွားမည်ဖြစ်ကြောင်း **အမှတ်(၄) မဲဆန္ဒနယ်မြေတွင် ဝင်ရောက်ယှဉ်ပြိုင်မည့် ရန်ကုန်မြို့တော်စည်ပင်သာယာရေးကော်မတီဝင် ကိုယ်စားလှယ်လောင်းဦးမျိုးသော်**က ပြည်မြန်မာသတင်းဂျာနယ်ကို ပြောသည်။

(၄) **မဲဆန္ဒနယ်မြေတွင်** ဝင်ရောက်ယှဉ်ပြိုင်မည့် ရန်ကုန်မြို့တော်စည်ပင်သာယာရေးကော်မတီဝင် ကိုယ်စားလှယ်လောင်း

"ကျွန်တော့်ကို ရန်ကုန်မြို့တော်စည်ပင်သာယာရေးကော်မတီဝင်အဖြစ် ရွေးချယ်တာဝန်ပေးခဲ့ရင် ကျွန်တော်ရရှိလာမယ့် လစာနဲ့ခံစားခွင့်အပါအဝင် မည်သို့သောအကျိုးကိုမှ မမျှော်မှန်းခဲ့တဲ့အတိုင်း ရရှိလာသမျှ လစာခံစားခွင့်တွေကို ကျွန်တော့်ကို ဆန္ဒမဲပေးရွေးချယ်ခဲ့ကြတဲ့ အမှတ်(၄)မဲဆန္ဒနယ်က မြို့နယ်(၈)မြို့နယ်က ပြည်သူတွေအတွက် စည်ပင်သာယာရေးကိစ္စတွေမှာ အသုံးပြုဖို့ထည့်ဝင်လှူဒါန်းသွားမှာဖြစ်ပါတယ်။ ဒါကျွန်တော့်စေတနာအမှန်ပါ"ဟု ယင်းကဆိုသည်။

ဦးမျိုးသော်သည် မတ်လ ၁၁ ရက်တွင်ကျင်းပမည့် ရန်ကုန်မြို့တော် စည်ပင်ရွေးကောက်ပွဲ၌ **ပုဇွန်တောင်၊ ဗိုလ်တထောင်၊ ကျောက်တံတား၊ မင်္ဂလာတောင်ညွန့်၊ သာကေတ၊ ဒေါပုံ၊ ဒလ၊ ဆိပ်ကြီးခနောင်တိုမြို့နယ်များပါဝင်သည့် အမှတ်** (၄) မဲဆန္ဒနယ်မြေတွင် ဝင်ရောက်ယှဉ်ပြိုင်မည့် ရန်ကုန်မြို့တော်စည်ပင်သာယာရေးကော်မတီဝင် ကိုယ်စားလှယ်လောင်းလည်းဖြစ်သည်။

ယင်းသည် စာရေးဆရာ မြေချစ်သူ (ခ)ဦးမြင့်သန်း၏သားဖြစ်ပြီး အဘိုးဖြစ်သူမှာ ကွယ်လွန်သူ လွတ်လပ်ရေးမော်ကွန်းဝင် မြန်မာနိုင်ငံ၏အသက်အကြီးဆုံး ဂန္ထဝင်ပန်းချီဆရာကြီး ဦးစန်းလှိုင်ဖြစ်သည်။

"ကျွန်တော် စီမံခန့်ခွဲမှု မဟာဘွဲ့ရထားတာဖြစ်တယ်။ ပါရဂူဘွဲ့အတွက်လည်း စာတမ်းပြုစုတင်ထားပါတယ်။မကြာခင်မှာလည်း စီမံခန့်ခွဲမှုနဲ့ပတ်သက်ပြီး ပါရဂူဘွဲ့ရတော့မှာဖြစ်ပါတယ်။ ကျွန်တော်က ပထမနဂါးငွေ့တန်းကုမ္ပဏီများအုပ်စုရဲ့ ဥက္ကဋ္ဌဖြစ်ပါတယ်။ စီမံခန့်ခွဲမှုနဲ့ပတ်သက်တဲ့ အတွေ့အကြုံအများကြီးရှိပါတယ်။ နောက်ပြီးတော့ နိုင်ငံတကာစည်ပင်တွေနဲ့ ပတ်သက်ပြီးတော့လည်း အတွေ့အကြုံအများကြီးရှိတယ်။ ကျွန်တော်သာရွေးကောက်တင်မြှောက်ခံရပြီး ကော်မတီဝင်ဖြစ်လာမယ်ဆိုလို့ရှိရင် ကျွန်တော့်အတွေ့အကြုံတွေကိုပေါင်းစပ်ပြီးတော့ ရန်ကုန်မြို့နေပြည်သူတွေအတွက် **အရင်ဆုံးပြောင်းလဲရမှာက Change Management ဖြစ်ပါတယ်၊** အဲမှာဘာတွေပါလဲဆိုတော့ သင့်လျော်တဲ့ဝန်ထမ်းတွေကို သင့်လျော်တဲ့နေရာမှာ တကယ်တတ်ကျွမ်းတဲ့ပုဂ္ဂိုလ်တွေကို သင့်လျော်တဲ့နေရာမှာချထားဖို့ဆိုတဲ့ကိစ္စဖြစ်ပါတယ်။ အဲဒီဟာက အလွန်ပဲအရေးကြီးပါတယ်။ တချို့က အရမ်းတော်နေပေမယ့် ရာထူးအရ နိမ့်နေတာတွေရှိတယ်။ တချို့ဟာ အရမ်းလုပ်နိုင်ကိုင်နိုင်ပေမယ့် သူတို့ကို ချောင်ထိုးခံထားရတာမျိုးတွေရှိတယ်။ ဒါတွေကို ကျွန်တော်တို့ ပြန်လည်သုံးသပ်ပြီးတော့ လူမှန်နေရာမှန်ရောက်သွားအောင် အကောင်းဆုံးဆောင်ရွက်သွားမယ်လို့ ကျွန်တော်ကတိပြုပါတယ်"ဟု ဦးမျိုးသော်ကပြောသည်။

ဓမငယ်

■

မြန်မာနိုင်ငံမျက်မမြင်များအသင်း ဥက္ကဋ္ဌဟောင်းကငင်းအား စွပ်စွဲတိုင်ကြားထားသူ ဦးမာကုကို နိုင်/လုံ ဥပဒေပုဒ်မဖြင့် ပြန်လည်အမှုဖွင့်တိုင်ကြားဟုဆို

အမြင်အာရုံချို့တဲ့သည့် အသက် ၂၈ နှစ်အရွယ် **လားဟူအမျိုးသမီး မနာခါးရှီးကို အဓမ္မပြုကျင့်ခဲ့သည်ဟုဆိုကာ တစ်လင်တစ်မယားဥပဒေပုဒ်မဖြင့် တိုင်ကြားခံခဲ့ရသော** မြန်မာနိုင်ငံမျက်မမြင်များအသင်းဥက္ကဋ္ဌဟောင်း ဦးအောင်ကိုမြင့်ကငင်းကို စွပ်စွဲတိုင်ကြားထားသူ ဦးမာကုအား မတ် လ ၁၀ ရက်၌ **နိုင်ငံသားများ၏ ပုဂ္ဂိုလ်ဆိုင်ရာလွတ်လပ်မှုနှင့် ပုဂ္ဂိုလ်ဆိုင်ရာလုံခြုံမှုကို ကာကွယ်ပေးရေးဥပဒေ ပုဒ်မ(၁၀)** အရ အင်းစိန်ရဲစခန်းတွင် ပ-၅၅၉/၂၀၁၉ ဖြင့် တိုင်ချက်ရေးဖွင့်ကာ ပြန်လည်တိုင်ကြားလိုက်ပြီဖြစ်ကြောင်း သိရသည်။

ယင်းသို့တိုင်ကြားရာတွင် တရားလိုဖြစ်သူ ဦးအောင်ကိုမြင့်အား မတ်လ ၁၀ ရက်၌လည်းကောင်း၊ တရားလိုတင်ပြထားသည့် လိုပြသက်သေ ၁၃ ဦးကို မတ်လ ၁၁ ရက်၌လည်းကောင်း ရဲစစ်ဆေးချက်အသီးသီးရယူပြီးနောက် ပြန်လည်တိုင်ကြားခံရသူ ဦးမာကုကို ခေါ်ယူစစ်ဆေးသွားမည်ဖြစ်ကြောင်း တရားလိုရှေ့နေဖြစ်သူ ဦးခင်မောင်မြင့်က ပြောသည်။

ထို့အပြင် အမှုနှင့်မသက်ဆိုင်သည့်အကြောင်းအရာများကို လူမှုကွက်ရက်စာမျက်နှာတွင်ရေးတင်ခဲ့သည့် လူပုဂ္ဂိုလ်အချို့ကိုလည်း ဆက်သွယ်ရေးဥပဒေပုဒ်မ ၆၆(ဃ)ဖြင့် အမှုဖွင့်ရန်စီစဉ်ဆောင်ရွက်နေကြောင်း သိရသည်။

"ဟုတ်ပါတယ်။ မနေ့က အင်းစိန်ရဲစခန်းမှာတိုင်ချက်ရေးဖွင့်ပြီး တိုင်ကြားလိုက်ပါပြီ။ နောက်ထပ် ၆၆(ဃ)နဲ့ စွဲဖို့လူပုဂ္ဂိုလ်အချို့ကိုစိစစ်နေတယ်။ ဦးအောင်ကိုမြင့်အမှုကို ရဲက မပိတ်သိမ်းမီရောပိတ်သိမ်းပြီးနောက်မှာရော အွန်လိုင်းကနေပြီးတော့ ကိုက်သိက္ခာထိခိုက်အောင်ရေးတဲ့လူတော်တော်များတယ်။ အဲဒီထဲကနေနည်းနိုင်သလောက်နည်းအောင်စိစစ်ပြီးတော့ ထိထိရောက်ရောက်အရေးယူရမယ့်သူကို စစ်ပြီးရွေးထုတ်နေတာပေါ့။ အခုကတော့ နှစ်ယောက်သုံးယောက်လောက်တော့ တိုင်ကြားရမယ့်အခြေအနေရှိတယ်။ တရားလိုကို ရဲက စစ်ဆေးနေတဲ့အချိန်ဖြစ်တဲ့အတွက် အမှုနှစ်ခုထပ်သွားမှာစိုးလို့ အချိန်နည်းနည်းယူပြီးလုပ်နေပါတယ်။ ဒီတစ်ပတ်ထဲပဲထပ်တိုင်ပါမယ်"ဟု တရားလွှတ်တော်ရှေ့နေ ဦးခင်မောင်မြင့်ကရှင်းပြသည်။

မြန်မာနိုင်ငံမျက်မမြင်များအသင်းအနေဖြင့် ဦးအောင်ကိုမြင့်အား တာဝန်မှယာယီရပ်ဆိုင်းထားရာမှ မကြာမီ ၎င်း၏မူလတာဝန်များ ပြန်လည်ထမ်းဆောင်ရတော့မည်ဖြစ်ကြောင်း မတ်လ ၉ ရက်၌ ကြေညာချက်ထုတ်ပြန်ခဲ့သည်။

အဆိုပါအမှုဖြစ်စဉ်မှာ လွန်ခဲ့သော ၂၀၁၈ ခုနှစ် အောက်တိုဘာလ ၁၀ ရက်က **အလုံမြို့မရဲစခန်းသို့ မြန်မာနိုင်ငံမျက်မမြင်အသင်း၏ အသင်းသားတစ်ဦးဖြစ်သူ ဦးမာကုက ၎င်း၏တူမဆိုသူ မျက်မမြင်အသင်းသူ မနာခါးရှီးအတွက် (ပ)၃၉၀/၂၀၁၈ တစ်လင်တစ်မယားဥပဒေပုဒ်မ ၁၃ ဖြင့်** မြန်မာနိုင်ငံမျက်မမြင်များအသင်း ဥက္ကဋ္ဌဟောင်း ဦးအောင်ကိုမြင့်အားတိုင်ကြားခဲ့ရာမှ မဟုတ်မမှန်စွပ်စွဲခံရသည်ဟုဆိုကာ ပြန်လည်အမှုဖွင့်တိုင်ကြားသည့်ဖြစ်စဉ်တစ်ခုဖြစ်သည်။

မင်းရန်နောင်

မြန်မာနိုင်ငံဘောလုံးအဖွဲ့ချုပ် ဥက္ကဋ္ဌ ဦးဇော်ဇော် အာရှဘောလုံးအဖွဲ့ချုပ် ဒုတိယဥက္ကဋ္ဌနေရာဝင်ရောက် အရွေးခံမည်

ယခုနှစ်အတွင်း ကျင်းပသွားမည့် **အာရှဘောလုံးအဖွဲ့ချုပ်(AFC) ရွေးကောက်ပွဲ၌ မြန်မာနိုင်ငံဘောလုံးအဖွဲ့ချုပ်ဥက္ကဋ္ဌ ဦးဇော်ဇော်က ဒုတိယ ဥက္ကဋ္ဌနေရာဝင်ရောက်ယှဉ်ပြိုင် အရွေးခံသွားမည်ဖြစ်ကြောင်း** အာရှဘောလုံးအဖွဲ့ချုပ်က ထုတ်ပြန်ထားသည်။

အာရှဘောလုံးအဖွဲ့ချုပ်ဥက္ကဋ္ဌနှင့် ဦးဇော်ဇော်

၂၀၁၉ ခုနှစ် ဧပြီ ၆ ရက်တွင် မလေးရှားနိုင်ငံ ကွာလာလမ်ပူမြို့၌ ကျင်းပသွားမည့် အာရှဘောလုံးအဖွဲ့ချုပ် ရွေးကောက်ပွဲတွင် အာရှဘောလုံးအဖွဲ့ချုပ် ဒုတိယဥက္ကဋ္ဌနေရာအတွက် အာရှဇုန်ငါးဇုန်မှ ဒုတိယ ဥက္ကဋ္ဌတစ်ယောက်စီကို ရွေးချယ်သွားမည်ဖြစ်သည်။ "လက်ရှိမှာ အာဆီယံဘောလုံးအဖွဲ့ချုပ် ဒုတိယဥက္ကဋ္ဌတာဝန်ထမ်းဆောင်နေတဲ့ MFF ဦးဇော်ဇော်ကို အာဆီယံဘောလုံးအဖွဲ့ချုပ်အမှုဆောင်တွေက ထောက်ခံကြလို့ AFC ဒုတိယ ဥက္ကဋ္ဌနေရာ ဝင်ရောက် အရွေးခံတာဖြစ်ပါတယ်။ စာရင်းကတော့ နောက်ထပ်မတိုးတော့ပါဘူး။ အခုပေးထားတဲ့ **မြန်မာရယ်၊ မလေးရှားရယ်၊ ဗီယက်နမ်ရယ် ဒီသုံးနိုင်ငံပဲယှဉ်ပြိုင်သွားရမှာ** ဖြစ်ပါတယ်"ဟု မြန်မာနိုင်ငံဘောလုံးအဖွဲ့ချုပ် မီဒီယာဒါရိုက်တာ ဦးဇော်မင်းထိုက်က ပြောသည်။

၂၀၁၉ ခုနှစ်မှ ၂၀၂၃ခုနှစ်အထိ တာဝန်ထမ်းဆောင်သွားရမည့် AFC ရွေးကောက်ပွဲတွင် အမြင့်ဆုံးနေရာဖြစ်သည့် **အာရှဘောလုံးအဖွဲ့ချုပ်ဥက္ကဋ္ဌနှင့် ကမ္ဘာ့ဘောလုံးအဖွဲ့ချုပ် ဒုတိယဥက္ကဋ္ဌ နေရာအတွက် လက်ရှိ အာရှဘောလုံးအဖွဲ့ချုပ်ဥက္ကဋ္ဌ ရှိတ်ဆာလ်မန် ဘင်အီဗရာဟင်အယ်လ် ခါလီဖာ (ဘာရိန်း) နှင့်အပြိုင်ကာတာ၊ ယူအေအီး နိုင်ငံတို့မှ စာရင်းတင်သွင်းထား ကြောင်း** သိရသည်။

ထို AFC ဥက္ကဋ္ဌနေရာအတွက် **မြန်မာနိုင်ငံဘောလုံးအဖွဲ့ချုပ်က လက်ရှိ အာရှဘောလုံးအဖွဲ့ချုပ်ဥက္ကဋ္ဌအား ထောက်ခံသွားမည်ဖြစ်ကြောင်း**နှင့် လက်ရှိ ဥက္ကဋ္ဌ ရှိတ်ဆာလ်မန် အနေဖြင့် အာရှဘောလုံးလောကဖွံ့ဖြိုးတိုးတက်ရေး စီမံကိန်းများ၊ ပြိုင်ပွဲကျင်းပရေး မူဝါဒများနှင့် ဘဏ္ဍာငွေရှာဖွေနိုင်မှုများ၊ အာရှဒေသ လူငယ်ဘောလုံး လောက တိုးတက်ရေး စီမံကိန်းများ၊ အမျိုးသား အမျိုးသမီး လက်ရွေးစင်နှင့် ကလပ်အသင်း ပြိုင်ပွဲများ၊ အဖွဲ့ဝင် နိုင်ငံများအတွက် အခြေခံလိုအပ်ချက်များကို ထောက်ပံ့ပေးနိုင်မှုများ အစရှိသည်တို့ကို ဘက်စုံ ဖွံ့ဖြိုးတိုးတက်စေရန် စနစ်တကျ ဦးဆောင်နိုင်ခဲ့သည့်အတွက် မြန်မာနိုင်ငံ ဘောလုံး အဖွဲ့ချုပ်၊ ဂျပန်နှင့် အခြား အာရှဒေသအဖွဲ့ဝင်နိုင်ငံများက လက်ရှိ တာဝန်ထမ်းဆောင်နေသည့် AFC ဥက္ကဋ္ဌအား လာမည့် ဒုတိယသက်တမ်းအတွက် ဆက်လက်ထောက်ခံခြင်း ဖြစ်ကြောင်း MFF ကထုတ်ပြန်ထားသည်။

မိုင်းစောလွင် (Photo - MFF)

ပြည်မြန်မာ သတင်းဂျာနယ်၊ Swesone Media Group၊
Central Tower၊ ပထမထပ်၊ အနော်ရထာလမ်း၊ (၃၉ လမ်းထောင့်)၊ ရန်ကုန်မြို့။
ဖုန်း ။ ၀၁ - ၃၇၅၂၉၃၊ ၇၃၉၂၇၃၉

www.free4readers.com

ဂျပန်နိုင်ငံရှိ ဘိုးဘွားရိပ်သာသို့ မြန်မာနိုင်ငံမှ လုပ်သား ၁၅၀ စေလွှတ်မည်

ဂျပန်နိုင်ငံရှိ ဘိုးဘွားရိပ်သာသို့ **မြန်မာနိုင်ငံမှ လုပ်သား ၁၅၀ ကို စေလွှတ်သွားမည်ဖြစ်ကြောင်း** Myanmar-Japan SEDA အသင်းမှ သိရသည်။

အဆိုပါ အလုပ်သမားများ စေလွှတ်နိုင်ရေးအတွက် ဘာသာစကားသင်ကြားသည့် အဖွဲ့အစည်း၊ ဂျပန်နိုင်ငံသို့ စေလွှတ်မည့်အဖွဲ့အစည်း၊ ဂျပန်နိုင်ငံမှ လက်ခံမည့်အဖွဲ့အစည်း နှင့် ငွေရေးကြေးရေးထောက်ပံ့မည့်အဖွဲ့အစည်းတို့အကြား အလုပ်သင် လုပ်သား၊ ကျောင်းသား နှင့် ကျွမ်းကျင်လုပ်သားများ သင်တန်းပို့ချခြင်းနှင့်ပို့ဆောင်ရေးဆောင်ရွက်မှု သဘောတူ MOU လက်မှတ်ရေးထိုးခြင်းကို မတ်လ ၉ ရက်က ကျင်းပခဲ့သည်။

"ပွင့်လင်းလာတဲ့ ဂျပန်နိုင်ငံရဲ့ လူသားအရင်းအမြစ်လိုအပ်ချက်အရ အသင်းအနေနဲ့ ဂျပန်နိုင်ငံကို ပို့လွှတ်မယ့် လုပ်သားတွေ၊ ကျောင်းသားကျောင်းသူတွေ၊ လုပ်သားတွေအတွက် သင်တန်းကို သေသေ ချာချာပူးပေါင်းဆောင်ရွက်ဖို့ MOU လက်မှတ်ထိုးတာဖြစ်ပါတယ်။ လတ်တလောတော့ ဘိုးဘွားရိပ်သာအတွက် တောင်းဆိုထားတာဖြစ်ပါတယ်။" ဟု Myanmar-Japan SEDA အသင်းမှ ဥက္ကဋ္ဌ ဦးအေးမင်းက ပြောသည်။

ဘိုးဘွားရိပ်သာများတွင် အလုပ်သွားရောက်လုပ်ကိုင်မည်ဆိုပါက **အသက်အားဖြင့် ၁၈ နှစ်မှ ၃၅ နှစ်ကြားရှိရမည်ဖြစ်ပြီး အကြမ်းဖျင်းအားဖြင့် ၁၀ တန်းအောင်ရမည်ဖြစ်ကာ ဂျပန်စာ အနည်းဆုံး N4 အောင်မြင်ရမည်ဖြစ်**ကြောင်းသိရသည်။ "လိုအပ်တဲ့ ငွေကြေးကို ကျွန်တော်တို့က ထောက်ပံ့ကူညီသွားမယ်။ တစ်နှစ် ချေးငွေနဲ့ အတိုးအရင်းကို ၁၂ ကြိမ်ခွဲပေးတဲ့ပုံစံနဲ့ ကူညီသွားမယ်။ အတိုးနှုန်းက ၂ ဒသမ ၅ ရာခိုင်နှုန်းဖြစ်ပါတယ်" ဟု Farmers Economic Upgrade Co.,ltd ၏ စီအီးအို ဦးသက်ဇော်က ပြောသည်။

ဂျပန်နိုင်ငံအနေဖြင့် လူသားအရင်းအမြစ်များလိုအပ်ချက်အရ နိုင်ငံခြားသားများကို **work visa ဖြင့် ငါးနှစ်စာ အလုပ်လုပ်ခွင့်ကို ပေးအပ်ရန် ၂၀၁၈ ခုနှစ် ဒီဇင်ဘာလကစတင်ကြေညာခဲ့ပြီး အဆိုပါကြေညာချက်သည် ၂၀၁၉ ခုနှစ် ဧပြီလတွင် စတင်အသက်ဝင်မည်ဖြစ်**ကြောင်းသိရသည်။ **ပြည့်ရည်ဖူး (သတင်း၊ ဓာတ်ပုံ)**

ရန်ကုန်မြို့သစ်စီမံကိန်း ပထမအဆင့်စီမံကိန်း မြေဧရိယာအားလုံး CCCC ကုမ္ပဏီက ရရှိသွားခြင်းမဟုတ်ကြောင်း NYDC တာဝန်ရှိသူပြော

ရန်ကုန်မြို့သစ်စီမံကိန်းလုပ်ဆောင်ရန်အတွက် Pre-Project Document (PPD)ရေးဆွဲရန် ရွေးချယ်ခံရသည့် **China Communications Construction(CCCC) ကုမ္ပဏီအနေဖြင့် မြို့သစ်စီမံကိန်းမြေအားလုံးကို ရရှိသွားမည်ဟု ပြောဆိုနေမှုများသည် မှားယွင်းနေမှုသာဖြစ်ကြောင်း** ရန်ကုန်မြို့သစ်ဖွံ့ဖြိုးရေးကုမ္ပဏီလီမိတက် (NYDC) CEO ဦးသိမ်းဝေမှ မတ်လ ၆ ရက်က ရန်ကုန်စက်မှုကုန်သည်အသင်းချုပ် (UMFCCI)တွင် ပြုလုပ်သည့် ရန်ကုန်မြို့သစ်စီမံကိန်းနှင့်ပတ်သက်ပြီး အများပြည်သူသိရှိစေရန် NYDC TOWN HALL 2 ဆွေးနွေးပွဲတွင် ပြောသည်။

ရန်ကုန်မြို့သစ်စီမံကိန်း **ပထမအဆင့်အနေဖြင့် မြေဧရိယာစုစုပေါင်းသည် ၉၀ စတုရန်းကီလိုမီတာရှိပြီး တင်ဒါအောင်ကုမ္ပဏီနှင့် NYDC တို့ကပူးပေါင်းလုပ်ဆောင်မည့် Joint Venture company (JV)အနေဖြင့် ရရှိသောမြေဧရိယာစုစုပေါင်း ၂၈ စတုရန်းကီလိုမီတာခန့်သာရှိကြောင်း** ယင်းကပြောသည်။

"ဒီမြေဧရိယာ ၂၈ စတုရန်းကီလိုမီတာထဲမှာ စက်မှုဇုန်ဧရိယာ၊ စီပွားရေးနဲ့

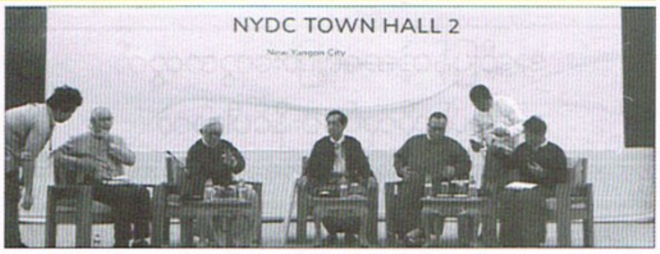

လူနေထိုင်မှုဧရိယာအပါအဝင် ရေသန့်စက်ရုံ၊ ရေဆိုးသန့်စင်စက်ရုံ အစရှိတဲ့ အများပြည်သူနဲ့သက်ဆိုင်တဲ့ မြို့တော်စည်ပင်လုပ်ငန်းတွေအတွက် အသုံးပြုဖို့ လိုအပ်တဲ့မြေပါဝင်မှာဖြစ်ပါတယ်။ လက်ရှိကျေးရွာတွေ၊ အများပြည်သူအနားယူအပန်းဖြေနိုင်မယ့် ပန်းခြံတွေက ၂၈ ဒသမ ၆၅ စတုရန်းကီလိုမီတာရှိပါတယ်" ဟု ဦးသိမ်းဝေကပြောသည်။

အဆိုပါစီမံကိန်းကျန်ရှိနေတဲ့မြေထဲက ၃၃ ဒသမ ၃၅ စတုရန်းကီလိုမီတာဟာ ရန်ကုန်မြို့သစ် ပထမအဆင့် စုစုပေါင်း မြေဧရိယာရဲ့ ၃၇ ရာခိုင်နှုန်းဖြစ်ပြီး NYDC ပိုင်ဆိုင်မှုအဖြစ် ဆက်လက်ရှိနေမှာဖြစ်ပါတယ်၊ အဲ့ဒီစတုရန်းကီလိုမီတာထဲမှာမှ ၁၉ ဒသမ ၀၆ စတုရန်း ကီလိုမီတာကို ပြန်လည်နေရာချထားရေး မြို့ငယ်ငါးခုအတွက် အသုံးပြုသွားမှာဖြစ်တယ်" ဟု ၎င်းက ထပ်မံပြောဆိုသည်။

စီမံကိန်းအတွက် ရင်းနှီးမြှုပ်နှံရန် လာရောက်ပြောသည့် ပုဂ္ဂိုလ်များစွာရှိသော်လည်း ဝင်ငွေချက်ချင်းရကာ အမြတ်ရမည့်ရင်းနှီးမြှုပ်နှံမှုမျိုးကိုသာ လုပ်ကိုင်လိုသူများခဲ့ကြောင်း သိရသည်။

"လူတိုင်းကတော့ မြတ်တဲ့ဟာပဲ လုပ်ချင်တယ်။ **အခေါက်ပေါင်းများစွာ ပုဂ္ဂိုလ်တွေနဲ့ ဆွေးနွေးတဲ့အချိန်မှာ တကယ်လုပ်မယ်လုပ်မယ်ကတိပေးတာ တစ်ဖွဲ့ပဲကျန်တယ်၊ CCCC တစ်ဖွဲ့တည်းသာကျန်တယ်**" ဟု ဦးသိမ်းဝေကဆိုသည်။

ကိုထွန်း (သတင်း၊ ဓာတ်ပုံ)

မြန်မာနိုင်ငံ၏ နိုင်ငံ့ဝန်ထမ်းပင်စင်စနစ်ကို အခြားနိုင်ငံများနည်းတူ ရန်ပုံငွေအခြေခံ၍ ခံစားခွင့်ပြုသည့်စနစ်ပြောင်းမည်

မြန်မာနိုင်ငံ၏ နိုင်ငံ့ဝန်ထမ်းပင်စင်စနစ်အား အခြားနိုင်ငံများနည်းတူ ရန်ပုံငွေအခြေခံ၍ ခံစားခွင့်ပြုသည့်စနစ်ပြောင်းမည်ဖြစ်ကြောင်း စီမံကိန်းနှင့်ဘဏ္ဍာရေးဝန်ကြီးဌာန ပြည်ထောင်စုဝန်ကြီး ဦးစိုးဝင်း (ပုံ) က မတ်လ ၇ ရက်က ပြောသည်။

"**ရေရှည်တည်တံ့နိုင်မြဲတဲ့ အမျိုးသားပင်စင်စနစ်ဖြစ်ပေါ်လာစေဖို့နဲ့** နိုင်ငံတော်ဘတ်ဂျက်ကသုံးစွဲရမှုကို ရေရှည်ခံနိုင်စွမ်းရှိစေဖို့အတွက် မြန်မာနိုင်ငံရဲ့လက်ရှိနိုင်ငံ့ဝန်ထမ်းပင်စင်စနစ်ကို အခြားသော ကမ္ဘာ့နိုင်ငံတွေနည်းတူ ရန်ပုံငွေကို အခြေခံပြီး ခံစားခွင့်ပြုတဲ့ စနစ်သို့ပြောင်းလဲဖို့ ဆောင်ရွက်မှာဖြစ်ပါတယ်" ဟု ယင်းကပြောသည်။

လက်ရှိ မြန်မာနိုင်ငံ၏နိုင်ငံ့ဝန်ထမ်းပင်စင်စနစ်သည် နိုင်ငံတော်ဘတ်ဂျက်မှ တိုက်ရိုက်ကျခံသုံးစွဲသော ရန်ပုံငွေထူထောင်ထားခြင်းမရှိသည့် သတ်မှတ်အကျိုးခံစားခွင့်စနစ်ဖြစ်ကြောင်း သိရသည်။ **အခြားနိုင်ငံများနည်းတူ ရန်ပုံငွေအခြေခံသည့်စနစ်သို့ဆောင်ရွက်ရန်အတွက် ဝန်ထမ်းနောင်ရေးဖော်ရန်ပုံငွေကိုထူထောင်၍ ဆောင်ရွက်မည်ဖြစ်**ပြီး အဆိုပါရန်ပုံငွေနှင့်စပ်လျဉ်း၍ ဝန်ထမ်းနောင်ရေးဖော်ရန်ပုံငွေဥပဒေ၊ ဆောင်ရွက်မည့် မဟာဗျူဟာနှင့် လုပ်ငန်းစဉ်များကို အချိန်ကာလနှင့်သတ်မှတ်ရေးဆွဲ ဆောင်ရွက်မည်ဖြစ်ကြောင်း သိရသည်။

လက်ရှိ ပင်စင်အသုံးစရိတ်သည် **GDP ၏ ၁ ဒသမ ၅ ရာခိုင်နှုန်း၊** နိုင်ငံတော်အခွန်ရငွေ၏ ခြောက်ပုံတစ်ပုံနှင့် နိုင်ငံတော်စုစုပေါင်း အသုံးစရိတ်၏ ၁၀ ရာခိုင်နှုန်းနီးပါး နှစ်စဉ်သုံးစွဲလျက်ရှိကြောင်း သိရသည်။

ပြည့်ရည်ဖူး

ကမ္ဘာ့ချန်ပီယံခါးပတ် စိန်ခေါ်ပွဲကို နှစ်နှစ်အတွင်း ထိုးသတ်သွားနိုင်ရန် ကြိုးစားမည်ဟု ထီရယ်ထန်ပြော

One ၏ ပထမဆုံးပြိုင်ပွဲတွင် နိုင်ပွဲရယူနိုင်ခဲ့သော ချင်းတိုင်းရင်းသား MMA ဖိုက်တာ **ထီရယ်ထန်က ကမ္ဘာ့ချန်ပီယံခါးပတ် စိန်ခေါ်ပွဲကို နှစ်နှစ်အတွင်း ယှဉ်ပြိုင်ထိုးသတ်သွားနိုင်ရန် ကြိုးစားသွားမည်ဖြစ်**ကြောင်း ပြောသည်။

ကမ္ဘာ့ချန်ပီယံအောင်လအန်ဆန်၏ တပည့်ဖြစ်သူ ထီရယ်ထန်သည် ပထမဆုံးပရော်ဖက်ရှင်နယ် MMA ပွဲအဖြစ် မတ်လ ၈ ရက်က ရန်ကုန်မြို့၌ ကျင်းပခဲ့သော ONE MMA ပွဲကြီး၌ ကမ္ဘောဒီးယားလက်ဝှေ့သမား ရင်းဆာရော့နှင့် ယှဉ်ပြိုင်ထိုးသတ်သွားခဲ့ပြီး ပထမအချီ၌ လက်သီးထိုးချက်၊ ခြေကန်ချက်များဖြင့် အကောင်းဆုံး ထိုးနိုင်ခဲ့ကာ နောက်ပိုင်းနှစ်ချီတွင်လည်း နဘမ်းနည်းဖြင့် အသာစီး ထိုးသတ်နိုင်ခဲ့သောကြောင့် အမှတ်ဖြင့် အနိုင်ရရှိသွားခဲ့သည်။ "ကျွန်တော် ဒီမှာ ရောက်ပြီဆိုတော့ ကျွန်တော်တို့ လူမျိုးတွေကြည့်ပြီးတော့ ထိုးချင်တဲ့စိတ်လည်းပိုပြီးတော့များလာတယ်။ ယုံကြည်မှုလည်း တအားများလာတယ်။ ကိုအောင်လအန်ဆန်ရဲ့ ခြေရာကို နင်းနိုင်မယ်လို့ ၁၀၀ ရာခိုင်နှုန်း ယုံကြည်တယ် ။ ကြာလည်းကြာမှာ မဟုတ်ဘူး။ နှစ်နှစ် သုံးနှစ်အတွင်း ဖြစ်အောင် ကြိုးစားမယ်။ **ကျွန်တော် ဒီ MMA ပြိုင်ပွဲကြီးကို ဝင်တဲ့အချိန်မှာပေါ့နော် ကမ္ဘာ့ချန်ပီယံဖြစ်ချင်လို့ ဝင်တာဆိုတော့ ကျွန်တော် တစ်နေ့နေ့ကျရင် ကမ္ဘာ့ချန်ပီယံ ဖြစ်လာလိမ့်မယ်လို့ ယုံကြည်ထားတယ်၊** နှစ်နှစ်အတွင်းမှာ ကမ္ဘာ့ချန်ပီယံခါးပတ် စိန်ခေါ်ပွဲကို ထိုးသတ်သွားနိုင်အောင် ကြိုးစားသွားမယ်။ MMA တွေကိုတော့ ဒီမှာပဲ ပိုထိုးချင်တယ်။ ဘာဖြစ်လို့လဲဆိုတော့ ဒီမှာ ပရိသတ်တွေ ပိုများတော့ အားရှိတယ်။ ဒီမှာ မဟုတ်လဲ ဘယ်မှာပဲဖြစ်ဖြစ် ထိုးဖို့ ကျွန်တော်အဆင့်သင့်ဖြစ်တယ်" ဟု ထီရယ်ထန်က ပြောသည်။

အသက် ၂၅နှစ်အရွယ်ရှိ ထီရယ်ထန်သည် One Championship အဖွဲ့နှင့် **စာချုပ်နောက်ထပ် ခြောက်ပွဲအထိ ကျန်ရှိနေသေးပြီး ယခုနှစ်အတွင်း နောက်ထပ်လေးပွဲလောက် ယှဉ်ပြိုင်ထိုးသတ်သွားချင်ကြောင်း** ယင်းကပြောသည်။ ထီရယ်ထန်သည် နောက်ထပ် MMA ပြိုင်ပွဲကို မည်သည့်အချိန်တွင် ထိုးသတ်ရမည်ဟု မသိရသေးကြောင်း၊ ပွဲစီစဉ်သူများက ပွဲစီစဉ်ပေးပါက တစ်လ၊ နှစ်လအတွင်း ပြန်လည်ထိုးသတ်သွားနိုင်မည်ဖြစ်ကြောင်းနှင့် ထီရယ်ထန်အနေဖြင့် ၎င်းယှဉ်ပြိုင် **ထိုးသတ်နေသည့်ဘင်တန်ဝိတ်တန်း၌ ကမ္ဘာ့ချန်ပီယံဖြစ်လာရန် ယုံကြည်ကြောင်း** အောင်လအန်ဆန်က ပြောကြားသွားခဲ့သည်။ **မိုင်းစောလွင်**

ချင်းပြည်နယ်တွင် တောင်ဇလပ်ဝိုင်ဝယ်လိုအားများသောကြောင့် တောင်ဇလပ်ပင်များခုတ်လှဲခံနေရ

ချင်းပြည်နယ် မင်းတပ်နှင့် ကန်ပက်လက်မြို့တွင် **တောင်ဇလပ်ပန်းများဖြင့် ပြုလုပ်သောတောင်ဇလပ်ဝိုင် ဝယ်လိုအားများသောကြောင့် အပွင့်ပွင့်ချိန်တွင် တောင်ဇလပ်ပင်များ ခုတ်လှဲခံနေရကြောင်း** ကန်ပက်လက် သဘာဝသယံဇာတ ထိန်းသိမ်းစောင့်ရှောက်ရေးအဖွဲ့ မှ မတ်လ ၉ ရက်တွင်သိရသည်။

တောင်ဇလပ်ပန်း တစ်ပိဿာလျှင် ငွေကျပ် ၅၀၀၀ ဖြင့် လုပ်ငန်းရှင်များက ဝယ်ယူမှုကြောင့် ဝိုင်ထုတ်လုပ်မှုနှင့်ပတ်သက်၍ ကန်ပက်လက် သဘာဝသယံဇာတ ထိန်းသိမ်းစောင့်ရှောက်ရေးအဖွဲ့ က ကန့်ကွက်မှုများပြုလုပ်ထားကြောင်းသိရသည်။ "**တောင်ဇလပ်ပန်း တစ်ပိဿာကို ဝိုင် ၁၀ ပုလင်းလောက် ထုတ်လို့ရတယ်၊ တစ်ပိဿာရဖို့တောင်ဇလပ်ပင် အများကြီးပျက်စီးစေ**တယ်၊ ကျေးရွာဘက်က လူတွေဖြစ်တော့ ငွေအရင်းအနှီးစိုက်ထုတ်စရာမလိုတဲ့ တောင်ဇလပ်ပန်းတွေကို ခူးပြီးရောင်းနေကြတာပါ" ဟု ကန်ပက်လက် သဘာဝသယံဇာတထိန်းသိမ်းစောင့်ရှောက်ရေးအဖွဲ့ ဥက္ကဋ္ဌ ဦးခွန်ဆောမနားကပြောသည်။

ထို့ပြင် ခရီးသွားများလာရောက်လေ့ရှိသော **ခေါ်နူးဇုမ် အမျိုးသားဥယျာဉ်အတွင်း တောကောင်ပစ်ခြင်း၊ ထင်းများခိုးယူခုတ်ခြင်းများရှိနေကြောင်းနှင့် ကျူးလွန်သူများသည် လက်နက်ကိုင်ဆောင်ထားသဖြင့်** အုပ်ချုပ်ရေးအပိုင်းမှ ထိရောက်စွာ အရေးယူနိုင်ရန် အခက်အခဲရှိနေကြောင်း မတူပီမြို့နယ်မှ ပြည်နယ်လွှတ်တော်ကိုယ်စားလှယ် ဆလိုင်းအောင်လျှန်ကပြောသည်။ "တောကောင်တွေပစ်တာတွေ အခုထိရှိသေးတယ်လို့ ပြောတယ်။ လက်နက်တွေနဲ့ဆိုတော့ အခက်အခဲတွေအများကြီးရှိတယ်လို့ပြောတယ်။ ဒီကိုတစ်နှစ်ပြီး တစ်နှစ် လာရောက်လည်ပတ်ကြတဲ့ ခရီးသွားကတော့ များလာတယ်။ အရင်နှစ် ဒီဇင်ဘာလ တစ်လတည်းမှာကို ဧည့်သည် ၉၀၀၀ ကျော်လောက်ရှိတယ်။ တည်းခိုခန်း၊ ဟိုတယ်တွေမလုံလောက်လို့ မြို့တွင်းက အိမ်တွေမှာ တည်းခိုရတာတွေရှိခဲ့တယ်။ ဒီနှစ်လည်း တဖြည်းဖြည်း များလာတယ်" ဟု ၎င်းကပြောသည်။

ရှိန်းဝင်းထိုက်(သတင်း၊ဓာတ်ပုံ)

သင့်ကျန်းမာရေးအတွက် ဒါတွေသိရဲ့လား

အဆီပြန်တဲ့အရေပြားတွေအတွက် ဘယ်လိုလုပ်ပေးနိုင်ပါသလဲ

ခရမ်းချဉ်သီးကို အပိုင်းလေးတွေလှီးပြီး အရေပြားပေါ်မှာ ပွတ်ပေးပါ။ တိုနာအဖြစ် အသုံးဝင်နိုင်သလို မွေးညင်းပေါက်တွေလည်း ကျဉ်းမြောင်းသွားနိုင်ပါတယ်။ အဆီပြန်တာနည်းပြီး အသားအရေတောက်ပလိုလျှင် ပန်းသီးကိုစိတ်ပြီး ပါးပြင်နဲ့နဖူးမှာ ပွတ်လိမ်းပေးနိုင်ပါတယ်။ နောက်တစ်ခါ နွားနို့ကို ဝါဂွမ်းနဲ့တို့ပြီး အဆီပြန်တဲ့အသားအရေပေါ်ပွတ်ကာ တိုက်ရိုက်သန့်စင်နိုင်ပါတယ်။ နွားနို့ထဲ ရှောက်ရည်ညှစ်ပြီး အဲဒီအရည်ကို ဝါဂွမ်းနဲ့တို့ကာ မျက်နှာပေါ်မှာသုတ်လိမ်းထားပါ။ ၅-၁၀ မိနစ်အကြာမှာ ရေနွေးဆေးကြောလိုက်ပါ။ အဆီပြန်တာတွေ လျော့ကျသွားနိုင်ပါတယ်။ မျက်နှာသစ်ဆပ်ပြာနဲ့ တစ်နေ့သုံးကြိမ် မျက်နှာသစ်ပါ။ မနက်အိပ်ရာထချိန်၊ ရေချိုးချိန်နဲ့ ညအိပ်ရာဝင်ချိန်တွေမှာ ပြုလုပ်ပါ။

ဒေါက်တာခင်မိုးမိုး

ဝက်ခြံရှိရင် နေရောင်ခြည်ကို ဘာကြောင့်ရှောင်ဖို့လိုအပ်တာလဲ

ဝက်ခြံပေါက်ဆဲမှာရော၊ ဝက်ခြံပေါက်ပြီးတဲ့နောက်မှာရော နေရောင်ရှောင်ဖို့အရေးကြီးပါတယ်။ အထူးသဖြင့် အညိုအမည်း၊ အနီအရဲတွေဟာ နေထိလေ ပိုဆိုးလေပါ။ ဒါကြောင့် တတ်နိုင်သမျှ နေပူပြင်းပြင်းမထိဖို့ သတိထားရမှာပါ။ သနပ်ခါးလိမ်းတာ၊ နေရောင်ခံလိမ်းခရင်မ်တွေလိမ်းတာတွေ လုပ်ပေးရမှာပါ။ ဦးထုပ်ဆောင်းတာ၊ ထီးဆောင်းတာတွေကလည်း ကောင်းတဲ့အလေ့အကျင့်ပါ။ စောစောကပြောခဲ့တဲ့ အမာရွတ်တွေပျောက်ကြောင်း နည်းလမ်းတွေသုံးခဲ့ရင်လည်း နေရောင်ရှောင်ဖို့လိုတာပါပဲ။ ဒီတော့ ဝက်ခြံရဲ့နောက်ဆက်တွဲပြဿနာတွေဟာ နေထိလေ ပိုဆိုးလေမို့ တတ်နိုင်သလောက် ခရမ်းလွန်ရောင်ခြည်တွေရှောင်ရှားဖို့ပါပဲ။

ဒေါက်တာ ဦးကျော်ကျော်
အရေပြားအထူးကုဆရာဝန်ကြီး

ချွေးထွက်များရင် ဘယ်လိုအစားအသောက် စားသင့်ပါသလဲ

အပူအစပ်စာနဲ့ ထမင်းစားသောက်မှုကို လျှော့ချပါ။ ကဖင်းပါတဲ့ကော်ဖီ၊ ကိုလာနဲ့ အပူအစပ်စာတွေဖြစ်တဲ့ ငရုတ်သီး၊ ငရုတ်ကောင်းထည့်ချက်ထားတဲ့အစားအစာတွေ က သင့်ကို ချွေးထွက်များစေပါတယ်။ အထူးသဖြင့် သင့်မျက်နှာနဲ့ ဦးခေါင်းပိုင်းကို ချွေးပိုထွက်စေပါတယ်။ အပူအစပ်လွန်ကဲတဲ့အစားအသောက်တွေကို စားသုံးမယ့်အစား အနံ့အရသာပြည့်ဝတဲ့အစားအစာတွေကို ရွေးချယ်စားပါ။

ဇာခြည်ဝင်း (ဆေးဝါးတက္ကသိုလ်)

ရေခဲရေသောက်ခြင်းရဲ့ အကျိုးကျေးဇူးက ဘာပါလဲ

ခန္ဓာကိုယ်အတွင်းကအဆီတွေကို တွန်းလှန်နိုင်ဖို့အတွက် ရေခဲရေသောက်ပေးဖို့လိုအပ်ပါတယ်။ ဘာကြောင့်လဲဆိုတော့ သင့်အစာခြေစနစ်က အခန်းအပူချိန်ထဲမှာ ရှိတဲ့ရေကိုချေဖျက်ပေးဖို့ထက် ရေခဲရေကို ချေဖျက်ဖို့ ကယ်လိုရီတွေ ပိုမိုအသုံးပြုရတာကြောင့်ပါ။

SM

The Central မှ 'The Central Prestige' တာဝါကို မိတ်ဆက်ပြသမည်

The Central မှ လူနေအိမ်ခန်းတာဝါမိတ်ဆက်သည့်အခမ်းအနားကို The Central ၏ Gallery Showroom တွင် အခန်းငှားရမ်းထားသူများ၊ အထူးဧည့်သည်တော်များနှင့်အတူ ၁၇-၃-၂၀၁၉ ရက်တွင် ခမ်းနားစွာကျင်းပသွားမည်ဖြစ်ကြောင်း သိရသည်။

'The Central Prestige' ကို ရန်ကုန်မြို့၏ အချက်အချာအကျဆုံး ကမ္ဘာအေးဘုရားလမ်းပေါ်ရှိ အင်ယားကန်ရှေ့တည့်တည့်တွင်တည်ရှိပြီး အတွင်းပိုင်းအပြင်အဆင်များအနေဖြင့် ပြောင်မြောက်လှပသော ဗိသုကာလက်ရာများ၊ အကောင်းမွန်ဆုံး အရည်အသွေးမြင့်ပစ္စည်းများကို ဘက်ပေါင်းစုံတွင် အသုံးပြုပေါင်းစပ်တည်ဆောက်သွားမည်ဖြစ်ကြောင်း သိရသည်။

The Central သည် ကမ္ဘာအေးဘုရားလမ်းနှင့် ကန်ဘဲ့လမ်းထောင့်၊ အင်းယားကန်ဘေးတွင်တည်ရှိသည့် **Marga Landmark ၏ ဘက်စုံသုံး အိမ်ရာစီမံကိန်းတစ်ခုလည်းဖြစ်**သည်။ The Central သည် အာဆီယံဒေသတွင်းရှိ စီးပွားရေးဖွံ့ဖြိုးတိုးတက်မှုဗဟိုချက်ဖြစ်သည့် ရန်ကုန်မြို့၏လှပမှုနှင့် မြို့ပြသက်ဝင်လှုပ်ရှားမှုတို့ကိုပြသနိုင်မည့် ကမ္ဘာ့အဆင့်မီ ဘက်စုံသုံး စီမံကိန်းတစ်ခုဖြစ်လာမည်ဖြစ်သည်။ ရန်ကုန်မြို့တွင် **ပထမဆုံး နိုင်ငံတကာဈေးဝယ်လျှောက်လမ်းပါဝင်**ပြီး လှပစွာတည်ဆောက်ထားသော လူနေအိမ်တာဝါများ၊ ဈေးဝယ်ကုန်တိုက်နှင့် Grade A အဆင့်ရှိ ရုံးခန်းများပါဝင်မည်ဖြစ်သည့် The Central သည် လူထုအသိုင်းအဝိုင်းအားလုံးအတွက် ခေတ်မီပြီး ရေရှည်တည့်တံ့မည့် အထင်ကရနေရာတစ်ခု ဖြစ်လာမည်ဖြစ်ကြောင်း သိရသည်။

ကျောင်းများရောက်လာသောကျောင်းသား၊ ကျောင်းသူများကို အချိန်မီနေရာမှန်ကို ပို့ပေးခဲ့သည့် ယာဉ်ထိန်းရဲဝန်ထမ်းများ၏လုပ်ရပ် ချီးကျူးခံရ

Photo - YTP

တက္ကသိုလ်ဝင်စာမေးပွဲဖြေဆိုရန်အတွက် ကျောင်းမှားရောက်လာသော ကျောင်းသား၊ ကျောင်းသူနှစ်ဦးကို **အချိန်မီစာမေးပွဲဖြေဆိုနိုင်ရန် မီးတန်းကား၊ မီးတန်းဆိုင်ကယ်တို့ဖြင့် ပို့ဆောင်ပေးခဲ့သည့် ယာဉ်ထိန်းရဲတပ်ဖွဲ့ဝင်တို့၏လုပ်ရပ်ကို လူမှုကွန်ရက်အွန်လိုင်းစာမျက်နှာများထက်တွင် ချီးကျူးမှုများ ပြုလုပ်ခဲ့ကြကြောင်း** သတင်းရရှိသည်။

အဆိုပါကျောင်းမှားသည့်ဖြစ်စဉ်သည် တက္ကသိုလ်ဝင်စာမေးပွဲပထမဆုံးနေ့တွင် ဖြစ်ပွားခဲ့ခြင်းဖြစ်ကာ ကြည့်မြင်တိုင် အ.ထ.က (၂)သို့ တက္ကသိုလ်ဝင်စာမေးပွဲဖြေဆိုမည့် ကျောင်းသူနှစ်ဦးသည် ကြည့်မြင်တိုင် အ.ထ.က(၁)သို့ လွဲမှားကာရောက်လာခြင်းဖြစ်ပြီး ထိုသို့ရောက်လာသူကျောင်းသူနှစ်ဦး အချိန်မီစာမေးပွဲဖြေနိုင်ရေး သက်ဆိုင်ရာတာဝန်ကျတပ်ဖွဲ့ဝင်များသည် မီးတန်းယာဉ်နှင့် လိုက်လံပို့ဆောင်ပေးခဲ့ကာ အဆိုပါနေ့တွင်ပင် အ.ထ.က(၂)စမ်းချောင်းသို့ တက္ကသိုလ်ဝင်စာမေးပွဲဖြေဆိုရန် ကျောင်းလွဲမှားရောက်ရှိလာသည့် ကျောင်းသားတစ်ဦးကို အချိန်မီစာမေးပွဲဖြေနိုင်ရန် မီးတန်းဆိုင်ကယ်ဖြင့် လိုက်ပို့ခဲ့ရခြင်းဖြစ်သည်။

ထိုသို့ကူညီခဲ့သည့်အကြောင်းကို ရန်ကုန်တိုင်းဒေသကြီးယာဉ်ထိန်းရဲတပ်ဖွဲ့၏ဖေ့စ်ဘွတ်ခ် လူမှုကွန်ရက်စာမျက်နှာဖြစ်သည့် Yangon Traffic Police တွင် ဖော်ပြခဲ့ရာ ချီးကျူးသူများစွာရှိခဲ့ပြီး အဆိုပါလုပ်ရပ်နှင့်ပတ်သက်၍ ပြန်လည်မျှဝေသူများလည်းရှိခဲ့ကာ ယာဉ်ထိန်းရဲတပ်ဖွဲ့ဝင်များကိုလေးစားကြောင်း သဘောထားမှတ်ချက်ပေး ရေးသားခဲ့ကြသည်။

ထိုသို့ အချိန်မီပြန်လည်ပို့ဆောင်ခဲ့သည့် ဖြစ်စဉ်နှင့်ပတ်သက်၍ ပဲခူးမြို့နေ တက္ကသိုလ်ဝင်တန်းစာမေးပွဲဖြေဆိုနေသူ ကျောင်းသားတစ်ဦး၏ဖခင်ဖြစ်သူ ဦးရဲမင်းထွေးက ယာဉ်ထိန်းရဲတပ်ဖွဲ့ဝင်နှစ်ဦးအတွက် ဂုဏ်ပြုငွေတစ်သိန်းကျပ်စီ ချီးမြှင့်ခဲ့ရာ အလှူရှင်ကိုယ်စားအမှတ် (၇) ယာဉ်ထိန်းရဲတပ်ဖွဲ့ မှ ဒုတိယတပ်ဖွဲ့ခွဲမှူး ရဲမှူးမျိုးအောင်မြင်က ထပ်ဆင့်ချီးမြှင့်ပေးခဲ့သည်။

ထက်အောင်ဖြိုး

လမ်း/တံတားအသုံးပြုခပေးရာတွင် ငါးကျပ်တန်များထည့်သွင်းပေးသဖြင့် ကားပိုင်ရှင်နှင့်အငြင်းပွားခဲ့သည့် တိုးလ်ဂိတ်ဝန်ထမ်းကို ကုမ္ပဏီမှအလုပ်ထုတ်

မတ်လ ၃ ရက်က ရန်ကုန်-မန္တလေးလမ်း (မိတ္ထီလာ - မန္တလေးအပိုင်း) သပြေဝတိုးလ်ဂိတ်တွင်ဖြစ်ပွားခဲ့သည့် လမ်း/တံတားအသုံးပြုခပေးရာတွင် **ငါးကျပ်တန်များထည့်သွင်းပေးရာတွင် ငွေပေးချေသူနှင့် အချေအတင်အငြင်းပွားသည့် ဖြစ်စဉ်ဖြစ်ပွားခဲ့သည့် တိုးလ်ဂိတ်ဝန်ထမ်းကို ကုမ္ပဏီမှအလုပ်ထုတ်ပယ်လိုက်ကြောင်း ဆောက်လုပ်ရေးဝန်ကြီးဌာန ထုတ်ပြန်ချက်အရ** သိရသည်။

အဆိုပါ ရန်ကုန်-မန္တလေးလမ်း (မိတ္ထီလာ - မန္တလေးအပိုင်း)မှာ သော်တာဝင်းကုမ္ပဏီက B.O.T စနစ်ဖြင့် တာဝန်ယူဆောင်ရွက်နေခြင်းဖြစ်ကြောင်းနှင့် ငွေကောက်တာဝန်ကျဝန်ထမ်း၏ အပြင်မကျယ်မှု၊ **ဖြေရှင်းပုံနည်းလမ်းမှားယွင်းမှု**တို့ကြောင့် ကုမ္ပဏီအနေဖြင့် ဝန်ထမ်းစည်းကမ်းနှင့်အညီ အဆိုပါဝန်ထမ်းကို အလုပ်မှထုတ်ပယ်ပြီး အရေးယူဆောင်ရွက်ခဲ့ကြောင်း အဆိုပါထုတ်ပြန်ချက်တွင်ပါရှိသည်။

မတ်လ ၃ ရက်က ရန်ကုန်-မန္တလေးလမ်း (မိတ္ထီလာ - မန္တလေးအပိုင်း) သပြေဝတိုးလ်ဂိတ်တွင် လမ်း/တံတားအသုံးပြုခအဖြစ် လမ်းအသုံးပြုခ ၂၀၀ကျပ်နှင့် စမုံ၊ ဒါန်းချောင်းတံတား ၂ စင်း အသုံးပြုခ ၂၀၀ ကျပ်၊ စုစုပေါင်းကျသင့်ငွေ ၄၀၀ ကျပ်ကို ၂၀၀ ကျပ်တန် ၁ ရွက်၊ ၁၀၀ ကျပ်တန် ၁ ရွက်၊ ၅၀ ကျပ်တန် ၁ ရွက်နှင့် ၅ ကျပ်တန် ၁၀ ရွက်ဖြင့်ပေးချေရာ အဆိုပါတာဝန်ကျဝန်ထမ်းက "၅ ကျပ်တန်များမယူနိုင်ကြောင်း၊ အခြားနေရာတွင်သွားသုံးပါ" ဟု ပြောဆိုခဲ့ကြောင်း သိရသည်။

မိမိတို့အနေဖြင့်လည်း နောင်တွင် အလားတူဖြစ်စဉ်မျိုးမဖြစ်ပွားစေရန် တိုးလ်ဂိတ်များတွင် တာဝန်ထမ်းဆောင်သည့်ဝန်ထမ်းများကို မွမ်းမံသင်တန်းများဖွင့်လှစ်သင်ကြားစေခြင်း၊ ခရီးသွားပြည်သူများနှင့်ဆက်ဆံရာတွင် အဆင်ပြေချောမွေ့စေရေးတို့အတွက် တာဝန်ရှိသူအဆင့်ဆင့်မှ စစ်ဆေးကြပ်မတ်ဆောင်ရွက်သွားမည်ဖြစ်ပါကြောင်း အဆိုပါသတင်းထုတ်ပြန်ချက်တွင် ပါရှိသည်။

သီဟ

www.free4readers.com

PHOTO ALBUM
မှတ်တမ်းဓာတ်ပုံ မြင်ကွင်းစုံ

ထိုင်းနိုင်ငံ၏ ဥရောပပုံစံမြို့လေးရှိ Bonanza ဂေါက်ကွင်း

ဒေါက်တာ နုမြတ်သီဂီဦး

ရဲတိုက်ပုံစံဆောက်လုပ်ထားသော Ozone Resort

Bonanza ဂေါက်ကွင်းတစ်နေရာရှိ စိမ်းနားလှပသော စံအိမ်ကြီး

Primo Piazza ရှိ အဆောက်အအုံများ

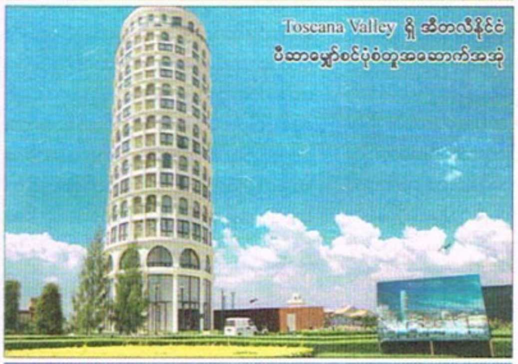
Toscana Valley ရှိ အီတလီနိုင်ငံ ပီဆာမျှော်စင်ပုံစံတူအဆောက်အအုံ

ဂျာမနီရဲတိုက်ပုံစံ ဆောက်လုပ်ထားသည့် Midwinter Green စားသောက်ဆိုင်

ကမ္ဘာ့အကြီးဆုံး ဘုန်းတော်ကြီး ရုပ်တု

ခေါင်းရိုင်ဆိုတာ ထိုင်းနိုင်ငံမြို့တော်ဘန်ကောက်ကနေ ကားနဲ့နှစ်နာရီခွဲလောက်မောင်းရင်ရောက်တဲ့နေရာဖြစ်လို့ မြို့ပြနေသူတွေ ရုံးပိတ်ရက်တွေမှာ လာရောက်အနားယူအပန်းဖြေလေ့ရှိပါတယ်။ မြို့ထဲမှာရှိတဲ့အဆောက်အအုံလေးတွေ၊ ဟိုတယ်တွေက ဥရောပစတိုင်လေးတွေများလို့ ဥရောပဆန်တဲ့မြို့လေးအဖြစ်လည်း သိကြပါတယ်။

ခေါင်းရိုင်မှာ ဥရောပအငွေ့အသက်ရနိုင်တဲ့နေရာတွေ အများကြီးရှိတဲ့အနက် အီတလီရောက်သွားသလိုခံစားရစေတာကတော့ Primo Piazza ၊ Palio Piazza နဲ့ Toscana Valley ဆိုတဲ့နေရာသုံးခုပါ။ ဂျာမနီရဲတိုက်ကြီးလိုဆောက်ထားတဲ့ခမ်းနားထည်ဝါလှတဲ့ Mid Winter Garden စားသောက်ဆိုင်၊ လန်ဒန်နဲ့တူတဲ့ Thames Valley ၊ အဖြူရောင်ရဲတိုက်ကြီးနဲ့တူတဲ့ Ozone တို့လည်း ရှိပါသေးတယ်။

ခေါင်းရိုင်ဒေသရဲ့ ဆွဲဆောင်မှုနောက်တစ်ခုက ရေကစားကွင်းတွေ၊ စီးစရာတွေအစုံရှိတဲ့ Scenic World ကစားကွင်းပါ။ ပန်းချစ်သူတို့အတွက် ဧက ၁၀၀ ကျော်ကျယ်တဲ့ ခြံဝန်းကြီးထဲပန်းရောင်စုံတွေစိုက်ထားတဲ့ The Bloom ဥယျာဉ်ကြီးကလည်း အရောင်အသွေးစုံစွာလှပလှပါတယ်။ မျက်စိတစ်ဆုံးမြင်ရတဲ့ Saraburi နေကြာခင်းတွေလည်း ရှိပါတယ်။ နယ်မြို့လေးဖြစ်တဲ့အလျောက် စိုက်ခင်းတွေ ပန်းခင်းတွေအပြင် သိုးခြံလေးတွေလည်းများစွာရှိလို့နေပါတယ်။ သိုးမွေးတွေလွှတ်ထားတဲ့ချစ်ဖို့ကောင်းတဲ့ A cup of Love ၊ စိုက်ခင်းထဲကသီးပင်တွေ ကိုယ်တိုင်ခူးဆွတ်နိုင်တဲ့ Jim Thompson Farm ၊ မှိုတွေကို စီးပွားဖြစ်စိုက်ပျိုးရာ KhaoYai Panorama Mushroom Farm နဲ့ အခြား Farm များစွာရှိလို့နေပါတယ်။

အရင်လ ၂၂ ရက်နေ့က ခေါင်းရိုင်မြို့မှာရှိတဲ့ Bonanza ဂေါက်ကွင်းဖွင့်ပွဲတက်ရောက်ရင်း ခေါင်းရိုင်မြို့ကို စာရေးသူဒုတိယအကြိမ်ရောက်ရှိဖြစ်ခဲ့ပါတယ်။ Bonanza Golf Country Club (BGCC) ကို ၁၉၉၃ခုနှစ်ကတည်းက စတင်ဖွင့်လှစ်ထားပေမယ့် ၂၀၁၈ ခုနှစ်ကနေစတင်ပြီး မြန်မာ၊ စင်္ကာပူ၊ ထိုင်း Consortium Group ဖြစ်တဲ့ James Bonanza Golf Country Club Company ကနေပြီး နှစ်ရှည်လွှဲပြောင်းယူခဲ့တာဆိုတော့ လွှဲပြောင်းယူခြင်း အထိမ်းအမှတ်ဖွင့်ပွဲကို ဂေါက် ကွင်းမှာ ကျင်းပခဲ့တာပါ။

Bonanza ဂေါက်ကွင်းက စုစုပေါင်း ၁၈ ကျင်းရှိပြီး ၂၄၀ ဧကကျယ်ဝန်းပါတယ်။ ခေါင်းရိုင်အမျိုးသားဥယျာဉ်အနီးမှာတည်ရှိပြီး တောင်တန်းနဲ့သစ်တောတွေ ဝန်းရံနေလို့ ရာသီဥတုလည်း သာယာပါတယ်။ အနီးအနားမှာ ပန်းခြံ၊ ဝိုင်ခြံ၊ တိရစ္ဆာန်ဥယျာဉ်၊ စတော်ဘယ်ရီခင်း၊ ရေတံခွန်နဲ့ကမ္ဘာ့အကြီးဆုံး ဘုန်းတော်ကြီးရုပ်တုကြီးလည်း ရှိပါတယ်။

ညအိပ်ညနေတည်းခိုလိုသူတွေအတွက် ဂေါက်ကွင်းနဲ့ ကပ်ရပ် Santafe Hotel မှာ တည်းလို့ရပါတယ်။ ဒီဟိုတယ်ကတော့ အခန်း ၃၈ ခန်းရှိတဲ့ ကြယ်သုံးပွင့်ဟိုတယ်ပါ။ အနီးအနားမှာ တခြားဟိုတယ်တွေလည်း အများကြီးရှိပါသေးတယ်။ ခေါင်းရိုင်ရဲ့ဟိုတယ်တွေက Theme အမျိုးမျိုးနဲ့ အဆန်းလေးတွေဆိုတော့ ဟိုတယ်တွေကလည်း Tourist Attraction လို ဖြစ်နေပါတယ်။ ဟိုတယ်တွေကို အာကာသယာဉ်ကြီးတွေလိုမျိုး၊ ဧရာမမှိုပွင့်ကြီးတွေလိုမျိုး၊ ရဲတိုက်ကြီးလိုမျိုး၊ Lords of the Ring ကားထဲက Hobbit လူပုလေးတွေနေတဲ့ အိမ်ပုလေးတွေလိုမျိုး၊ သစ်ပင်အိမ်လိုမျိုး၊ အမေရိကန်ကောင်းဘွိုင်ရွာလိုမျိုး အဆန်းလေးတွေလုပ်ထားတာပါ။

အခုဆိုရင် Bonanza ဂေါက်ကွင်းကို ကိုရီးယားနိုင်ငံကနေပြီး Golf Package တွေ စတင်ပို့ဆောင်နေပြီဆိုတော့ စာရေးသူရောက်တုန်းမှာ ကိုရီးယားမှ ဂေါက်သီးရိုက်သမားတွေအများကြီးဂေါက်ကွင်းအနှံ့တွေ့ခဲ့ရပါတယ်။ Bonanza ဂေါက်ကွင်းမှာ သွားရောက်ကစားလိုတဲ့ မြန်မာနိုင်ငံမှ ဂေါက်သီးရိုက်ဝါသနာရှင်တွေအတွက်လည်း James Bonanza Golf Country Club Company ရဲ့ မိတ်ဖက်ဖြစ်တဲ့ မြန်မာနိုင်ငံရှိ Hotel M အုပ်စုကနေလည်း Golf Tour Package အဖြစ်ပို့ဆောင်ပေးနေပါတယ်။ ဒါ့အပြင် မြန်မာနိုင်ငံကိုလည်း ကိုရီးယား Golf Tour Package တွေ စီစဉ်ပို့ဆောင်ပေးနေတယ်လို့သိရပါတယ်။

■ ဒေါက်တာနုမြတ်သီဂီဦး

Bonanza ဂေါက်ကွင်းဝင်ပေါက်ရှိ Club House အဆောက်အအုံ

Club House မှ လှမ်းမြင်ရသော ဂေါက်ကွင်း

ဂေါက်ကွင်းတစ်နေရာရှိ ရုပ်တုများ

ဂေါက်ကွင်းရှိ Club House အတွင်း တွေ့ရသော စားသောက်ခန်းမ

ဂေါက်ကွင်းနှင့်ကပ်ရပ်ရှိ Santa Fe' Hotel

Bonaza ဂေါက်ကွင်းတစ်နေရာ

Toscana Valley ရှိ အီတလီစတိုင်အဆောက်အအုံများ

Santa Fe' ဟိုတယ် ဧည့်ကြိုကောင်တာ

www.free4readers.com

မြောက်ပိုင်းအဖွဲ့များ NCA ထိုးရန်နီးစပ်လာပြီလား

တရုတ်နိုင်ငံက ကေအိုင်အေကို တစ်နိုင်ငံလုံးအပစ်အခတ်ရပ်စဲရေးသဘောတူစာချုပ်တွင် လက်မှတ်ထိုးရန် ဆောင်ရွက်မည်ဟု မတ်လ ၁ ရက်က ကချင်နစ်ခြင်းစရစ်ယာန်အသင်းချုပ်ကို ယူနန်အစိုးရက ခေါ်ယူတွေ့ဆုံဆွေးနွေးစဉ် ပြောကြားခဲ့ကြောင်းသိရသည်၊ ထိုသို့ အမှန်တကယ်ဖြစ်လာခဲ့လျှင် မြောက်ပိုင်းလက်နက်ကိုင်အဖွဲ့များနှင့် အပစ်ရပ်လက်မှတ်ထိုးမည့်ကိစ္စ ဖြစ်လာနိုင်မည်လားဆိုသောအကြောင်းနှင့် မေးမြန်းထားသည်များကို ကောက်နုတ်ဖော်ပြအပ်ပါသည်၊

▲ ထက်အောင်ဖြိုး၊ မင်းရန်နောင်

ဦးမိုင်းအိုက်ကျော်(ဗိုလ်မှူး)
TNLA တိုင်းရင်းသားလက်နက်ကိုင်အဖွဲ့၏ ပြန်ကြားရေးတာဝန်ခံ

မြောက်ပိုင်းတိုင်းရင်းသားလက်နက်ကိုင်အဖွဲ့တွေ NCA မှာပါဝင်ပြီး နိုင်ငံရေးစားပွဲဝိုင်းပေါ်ရောက်ရှိဖို့နီးနေပြီးလားဆိုတာက တစ်ဖက်နဲ့ တစ်ဖက်တွေ့ဆုံပြီးမှ ဒီဆွေးနွေးမှုခေါင်းစဉ်တစ်ခုတော့ရှိသင့်ပြီး ညှိနှိုင်းဖို့တော့လိုအပ်တယ်။ အခုကတော့ တွေ့ဆုံတာက အလွတ်သဘောနဲ့ တွေ့ဆုံတာက ကျွန်တော်တို့ သုံးဖွဲ့နဲ့ ဆိုရင် သုံးကြိမ်၊ ကျန်လေးဖွဲ့နဲ့ဆိုရင်တစ်ကြိမ်ပေါ့။ ဒီဟာကို တောက်လျှောက်ပြန်ကြည့်မယ်ဆိုရင် **အလွတ်တွေ့ဆုံတဲ့သဘောပုံစံပဲရှိသေးတယ်၊ တကယ်ငြိမ်းချမ်းရေးအတွက် နိုင်ငံရေးစားပွဲဝိုင်းပေါ်တက်ဖို့အတွက် ရောက်မယ် မရောက်ဘူးဆိုတာက တွေ့ဆုံမှုတွေလည်းရှိသင့်တယ်၊ တွေ့ဆုံမှုအပေါ်မှာ ဘယ်အရာတွေညှိနှိုင်းမယ်ဆိုတဲ့အစီအစဉ်တွေရှိဖို့လိုတယ်၊ အခုက အဲဒီအဆင့်အထိကို မရှိသေးဘူး၊ အလွတ်သဘောတွေ့တယ်၊ မတွေ့တာထက်စာရင် တွေ့တာပိုကောင်းတာပေါ့၊** ဒါပေမဲ့ တွေ့ဆုံမှုမှာလည်း တိုးတက်ရှိဖို့လို့တယ်။ **အခု ရလဒ်တစ်ခုထွက်မလာသေးဘူး၊** ရလဒ်တစ်ခုခုထွက်လာအောင် နောက်ထပ်ဆွေးနွေးမှုလုပ်ဖို့လိုတယ်။ ဒါမှ နိုင်ငံရေးစားပွဲဝိုင်းပေါ်ရောက်ဖို့ နီးစပ်ပြီလားဆိုတာ ပြောလို့ရမယ်။

အခုဟာက တွေ့တော့တွေ့တယ်၊ တိုးတက်မှုက မရှိသေးဘူး။ NCA လက်မှတ်ထိုးခါနီးမှာ ကျွန်တော်တို့အဖွဲ့က ထိုးလို့မရတဲ့အဖွဲ့ထဲမှာ ပါသွားတာပေါ့။ နောက်ပိုင်းဘယ်လိုတွေပြင်ဆင်ဖြည့်စွက်လဲဆိုတာ ကျွန်တော်တို့လည်းမတက်ရတော့ မသိရဘူး။ အဲဒီအပေါ်မှာ မှတ်ချက်ပေးရဖို့တော့ ခက်တာပေါ့နော်။ **တရုတ်ဘက်ကနေဆွေးနွေးပါလို့တော့ အမြဲတမ်းပြောတယ်၊ ဒီဆွေးနွေးဖို့အတွက်ကိုလည်း ကျွန်တော်တို့အဖွဲ့က ကန့်ကွက်စရာမရှိပါဘူး၊** တွေ့ဆုံဖို့ ကျွန်တော်တို့ဘက်ကသဘောထားကိုလည်း မကြာခဏထုတ်ပြန်ပါတယ်။ ဟိုဘက်က ကမ်းလှမ်းလာတယ်ဆိုရင်တော့ တွေ့ဆုံတာပဲရှိတယ်။ ပျက်ကွက်တာမရှိပါဘူး။ ကျွန်တော်တို့အဖွဲ့က တွေ့ဆုံဆွေးနွေးမှုလမ်းကြောင်းကို အမြဲရှာနေတဲ့အဖွဲ့ဖြစ်တယ်။ **တရုတ်ဘက်က တိုက်တွန်းတယ်ဆိုတာလည်း သူတို့စီမံကိန်းဖြစ်တဲ့ ပိုးလမ်းမကြီးလိုစီမံကိန်းကြောင့် တစ်ပိုင်းပါရင်လည်း ပါမှာပေါ့၊ အဓိကကတော့ မြောက်ပိုင်းကအဖွဲ့တွေက တရုတ်နယ်စပ်မှာရှိတယ်၊ တိုက်ပွဲတွေဖြစ်ရင် သူတို့နဲ့နီးစပ်တော့ ငြိမ်းချမ်းရေးအတွက် သူတို့က တော်တော်လေး စိတ်ဝင်စားနေတယ်၊** သူကလည်း ငြိမ်းချမ်းချင်တယ်။ စားပွဲဝိုင်းပေါ်မရောက်သေးတဲ့အဖွဲ့တွေနဲ့ တွေ့ဆုံဆွေးနွေးဖို့လိုမယ်။ တွေ့ပြီးတော့လည်း အဖြေရှာချင်တယ်။ **ကန့်သတ်မှုတွေမထားဘဲဆွေးနွေးရင်တော့ ပိုပြီးမြန်ဆန်မယ်၊** ဘာ့ကြောင့်ဆိုရင် ကန့်သတ်မှုတွေထားတော့ တစ်ဖက်ကပွင့်သွားရင် ဆွေးနွေးမှုတွေပျက်တတ်တယ်။ ဆွေးနွေးမှုမှာ တစ်ဖက်နဲ့တစ်ဖက် အပြန်အလှန်လေးစားမှုနဲ့ဆွေးနွေးရင် ပိုပြီးမြန်ဆန်မယ်လို့ ပြောချင်ပါတယ်။

ဦးညီရမ်း
(ဆက်ဆံရေးတာဝန်ခံ၊ လားရှိုး)
ဝ ပြည်သွေးစည်းညီညွတ်ရေးတပ်မတော်

အစကတည်းက တရုတ်အနေနဲ့က NCA ထိုးဖို့တိုက်တွန်းနေတာပဲ၊ အဓိကကတော့ တပ်မတော်ရဲ့သဘောထားအပေါ်မှာမူတည်တယ်ပေါ့၊ အပစ်အခတ်ရပ်စဲတဲ့ လေးလဆိုတာလည်း ကြိုဆိုပါတယ်၊ အရင်တုန်းကလည်း ကြိုဆိုပါတယ်ဆိုတာ ပြောခဲ့ပြီးပြီ။ ရေရှည်အတွက် သက်တမ်းတိုးပေးနိုင်ရင်တော့ ပိုကောင်းတာပေါ့။ အချိန်အကန့်အသတ်မရှိဘဲနဲ့ မြောက်ပိုင်းမှာတင် အပစ်အခတ်ရပ်စဲတာမဟုတ်ဘဲနဲ့ အနောက်ဘက်ရခိုင်ပြည်နယ်ခက်မှာ သွားပြီးတော့မှ စစ်ရေးပဋိပက္ခတွေမဖြစ်ဘူးဆိုရင်တော့ တစ်နိုင်ငံလုံးအတိုင်းအတာအရ ရပ်စဲပေးသင့်တာပေါ့။ ၁၀ တန်းစာမေးပွဲလိုပဲ တစ်ဘာသာကျရင် အကုန်ကျတာပဲလေ။ တွေ့ဆုံဆွေးနွေးပြီး အဖြေရှာကျဖို့ ဒီအချိန်မှာ ဖြစ်စေချင်တာပေါ့။ ဘယ်လိုဖြစ်ဖြစ် စစ်အင်အား၊ စစ်လက်နက်နဲ့ဖြေရှင်းတယ်ဆိုတာ သမိုင်းက သက်သေပြခဲ့ပြီးသားလေ၊ အောင်မြင်မှုမရနိုင်ဘူးလေ။ ဘယ်လိုပဲဖြစ်ဖြစ် တွေ့ဆုံဆွေးနွေးအဖြေရှာကြဖို့ ဗဟိုဌာနချုပ်ကလည်း ခဏခဏအကြံပေးနေတာဖြစ်တယ်။ **တိုင်းရင်းသားညီအစ်ကိုတွေပဲ ဘယ်သူပဲ ထိခိုက်သေကျေပျက်ဆီးတယ်ဆိုရင် အားလုံးက ညီအစ်ကိုတွေပဲလေ၊** တပ်မတော်အစိုးရအနေနဲ့တော့ သဘောထားကြီးဖို့လိုတယ်ပေါ့။

မူတူးစေးဖိုးက PPST အစည်းအဝေးမှာပြောသွားတဲ့ **NCA အကောင်အထည်ဖော်မှုလမ်းကြောင်း သွေဖည်နေပြီလို့ပြောသွားတဲ့အမြင်အပေါ်မှာလည်း အရင်ထဲက ကျွန်တော်တို့ပြောခဲ့ဖူးပါတယ် မပြည့်စုံဘူးလို့။** ပြည့်စုံမှုမရှိဘူးလို့ပြောထားတယ်။ အခုမှပြောလာပြီဆိုတာ မထူးဆန်းပါဘူး။ အားလုံးက သိနေပြီးသားပဲလေ။ ငြိမ်းချမ်းရေးဖော်ဆောင်မှုမှာလည်း လိုအပ်မှုတွေရှိနေတယ်လို့ပဲပြောချင်တယ်။ လိုအပ်မှုရှိနေလို့ပဲ FPNCC အဖွဲ့က လက်မှတ်မထိုးဘူးလေ။ NCA ကို ထိုးဖို့မထိုးဖို့ဆိုတဲ့အတွက် အစည်းအဝေးမှာ ထည့်သွင်းဆွေးနွေးတာမျိုးမရှိတဲ့အတွက် ဖြေဖို့တော့ခက်တယ်။ **တရုတ်က FPNCC လက်မှတ်ထိုးဖို့ ဖိအားပေးနေတယ်ဆိုတာထက် တိုက်တွန်းနေတာပါ၊** တရုတ်က NCA ထိုးပြီး နိုင်ငံရေးစားပွဲဝိုင်းအပေါ်တက်ဖို့အတွက် ဖိအားပေးတာထက် တိုက်တွန်းတာပါ။ ဘာကြောင့်လဲဆိုတော့ FPNCC ညီနောင်တိုင်းရင်းသားတွေကလည်း တော်တော်များများက တရုတ်နယ်စပ်မှာရှိတဲ့အခါကျတော့ **တရုတ်ကဖော်ဆောင်နေတဲ့ ပိုးလမ်းမကြီးအတွက် နယ်စပ်တည်ငြိမ်အေးချမ်းဖို့က အများကြီးလိုအပ်တယ်၊** နယ်စပ်ဒေသက တည်ငြိမ်မှုမရှိဘူးဆိုရင်လည်း ဒီစီမံကိန်းကြီးက အောင်မြင်ဖို့မလွယ်ဘူးလေ။ နောက်ပြီးတော့ ကျွန်တော်တို့ **ဒီနယ်စပ်မှာရှိနေတဲ့ တိုင်းရင်းသားတွေက ဟိုဘက်ဒီဘက်က ကင်းကွာလို့မှမရပဲ ဆက်နွယ်နေတာကိုး၊** သံလွင်မြစ်ကြီးလိုပဲလေ တရုတ်ပြည်ဘက်ကနေ မြန်မာပြည်ဘက်စီးဆင်းလာတယ်။ ဖြတ်တောက်လို့မရတဲ့ ချိတ်ဆက်မှုတွေ တော်ဆက်မှုတွေရှိနေတဲ့အတွက်ကြောင့် ဒီဘက်မှာတစ်ခုခုဖြစ်နေရင် ဟိုဘက်မှာလည်း ရိုက်ခတ်မှုရှိနေတဲ့အခါကျတော့ နယ်စပ်ဒေသ တည်ငြိမ်အေးချမ်းဖို့ လိုအပ်နေတယ်လေ။

ဦးရဲထွန်း
နိုင်ငံရေးသုံးသပ်လေ့လာသူ

အခုသူတို့ တရုတ်ဘက်ကပြောပုံဆိုပုံတွေကိုထောက်တဲ့အခါကျတော့ ကျွန်တော်ထင်တယ်၊ ဒေါ်အောင်ဆန်းစုကြည်တို့နဲ့တောင်မှ တော်တော်လေးနားလည်မှုရထားတယ်လို့ထင်တယ်၊ ဘယ်လိုတွက်သလဲဆိုတော့ ဒေါ်အောင်ဆန်းစုကြည်တို့ဘက်ကလည်း ဟုတ်ပြီ ခင်ဗျားတို့လုပ်ချင်တဲ့ဟာလည်း ကျွန်မတို့ဘက်ကလိုက်လျောပေးမယ်။ ဥပမာ One Belt, One Road ရဲ့ အစိတ်အပိုင်းဖြစ်တဲ့ ကျောက်ဖြူရေနက်ဆိပ်ကမ်းတို့ ၊ ကျောက်ဖြူ - ကူမင်းရထားလမ်းတို့၊ ကားလမ်းတို့ အဲဒါတွေအတွက် ကျွန်မတို့လည်းလုပ်ပေးမယ်။ မြစ်ဆုံအတွက်လည်း ကျွန်မတို့ကခွင့်ပြုချင်တယ်။ သို့သော် ဒေသခံတွေကသဘောမတူဘူးဖြစ်နေတယ်။ ရှင်တို့ဘက်က ငြိမ်းချမ်းရေးကိုလည်း တွန်းအားပေးပါဆိုတဲ့ဟာမျိုးပေါ့။ သူတို့ကလည်း ဆွေးနွေးတိုင်းမှာ ကူညီမယ်ဆိုတဲ့ ပြောထားတာရှိတယ်လေ။ သူတို့တာဝန်ကျေအောင်လုပ်နေတယ်လို့ ကျွန်တော်ယူဆတယ်။

ငြိမ်းချမ်းရေးကလည်း NCA ထိုးပြီးသားလူတွေတောင် နောက်ပြန်ဆုတ်တဲ့အခြေအနေမှာ ဟိုဘက်ကလူတွေကို တရုတ်ကဖိအားပေးနေတာ၊ ကျွန်တော်တွက်တာကတော့ NLD က ၂၀၂၀ မှာ သူတို့ စိုးရိမ်ပူပန်မှုရှိတယ်၊ အဲဒီရွေးကောက်ပွဲပြီးမှ ရွေးကောက်ပွဲမှာနိုင်မှ မြစ်ဆုံကိစ္စတို့ ဘာတို့ကို ပြန်ပြီးခွင့်ပြုတာတို့ ဘာတို့ ဒီဘက်ကလုပ်လိမ့်မယ်ထင်တယ်၊ ဒီငြိမ်းချမ်းရေးကိစ္စကတော့ တရုတ်ပြည်ရဲ့ကူညီမှု ဖိအားလိုတာအမှန်ပဲ။ သို့သော် ဒီလိုငြိမ်းချမ်းသင့်တယ်။ ငြိမ်းချမ်းရေး ရေရှည်ထာဝရရဖို့သင့်တယ်ဆိုတဲ့ဟာကို သူတို့ တိုက်တွန်းတဲ့သူတွေ ဖိအားပေးတဲ့သူတွေက အကျိုးအကြောင်းရှိဖို့၊ တရားမျှတမှုရှိဖို့အတွက်ကလည်း ကျွန်တော်တို့အစိုးရနဲ့ တပ်မတော်ဘက်က ဖက်ဒရယ်စနစ်ကိုဖြစ်အောင် ဖွဲ့စည်းပုံအခြေခံဥပဒေကို ပြင်ပေးပါ့မယ်ဆိုတဲ့ ကတိကဝတ်လိုတယ်ဗျ။ ဆိုလိုတာက သူတို့ကို ငြိမ်းချမ်းရေးယူပါ၊ ငြိမ်းချမ်းရေးယူပါဆိုပြီး ဖိအားပေးနေပြီးတော့ သူတို့ကလည်း ရင်းနှီးလာခဲ့တဲ့ မဟာမိတ်ဆိုတော့ သူတို့ကလည်း ပြန်ပြောမှာပေါ့။ ခင်ဗျားတို့က ဇွတ်အတင်းဖိအားပေးနေတာ မှန်တယ်။ ဒါပေမဲ့ မြန်မာအစိုးရက တိုင်းရင်းသားတွေကို ဘာမှတန်းတူအခွင့်အရေးမပေးဘူး၊ ကျွန်တော်တို့ဘာသာဆုံးဖြတ်ခွင့် ဘာမှမပေးဘူးဆိုရင် သူတို့မှာလည်း တိုက်တွန်းရတာအားမရှိဘူးပေါ့နော်။

ကျွန်တော့်အမြင်ကတော့ ဒီဘက်ကလည်း ဟုတ်ပြီ ပါတီစုံစနစ်ဆိုတာကို တရုတ်ပြည်မှာတောင်မရဘူး။ ကျွန်တော်တို့အဲဒါကိုလည်းခွင့်ပြုတယ်၊ ကိုယ့်ဒေသအုပ်ချုပ်မယ့် ဝန်ကြီးချုပ်တို့ အစိုးရအဖွဲ့တို့ကိုလည်း ကိုယ့်ဒေသလွှတ်တော်ကရွေးချယ်ဖို့ ခွင့်ပြုမယ်၊ ဒေသတွင်းဖွံ့ဖြိုးတိုးတက်ရေးအတွက် သယံဇာတထုတ်ယူခွင့်တွေနဲ့ပတ်သက်ရင်လည်း တစ်စိတ်တစ်ပိုင်းဖြစ်စေ၊ အကျိုးအမြတ်ခွဲဝေခြင်းအားဖြင့်ပဲဖြစ်စေ ဘယ်လိုအာမခံမယ် စသည်ဖြင့်ပေါ့။ အဲဒီဟာလောက်တော့ အစိုးရနဲ့ တပ်မတော်က တိုင်ပင်ပြီးလုပ်ထားသင့်တယ်။ အခုဟာက အစိုးရမှာလည်း ငြိမ်းချမ်းရေးဆွေးနွေးပွဲကြီးသာ ဦးဆောင်ပြီးတက်နေတာ ဟိုက ဖက်ဒရယ်နဲ့ပတ်သက်လို့ ဘာတွေပြင်ပေးချင်တုန်း၊ တိုင်းရင်းသားတွေအတွက် ဘယ်လိုလိုက်လျောချင်တုန်းဆိုတာ မရှိဘူးဖြစ်နေတယ်။ ပြောချင်တာက **ကိုယ့်ဘက်ကလည်း တပ်မတော်နဲ့ညှိနှိုင်းထားပြီးတော့ ထုတ်ပြန်ကြေညာခြင်းမရှိရင်တောင်မှ ကျွန်တော်တို့ ဒါတွေသဘောတူနိုင်တယ်ဆိုတဲ့ဟာတွေကို တရုတ်ကိုအသိပေးထားဖို့လိုတယ်၊** ဒါမှသာလျှင် တရုတ်က ဟိုလူတွေကိုပြောတဲ့အခါမှာ ဟိုဘက်ကလည်း အစိုးရနဲ့ တပ်မတော်က ဒါတွေ ဒါတွေပေးမှာ။ ဒါကြောင့် မင်းတို့ ငြိမ်းချမ်းရေးယူကြပါဆိုပြီး ချောချောမောမောဖြစ်မှာ။

မြေမှုန်လွင် *(စာရေးဆရာ)*
ထုတ်ဝေသူ
ငါတို့စာအုပ်တိုက်

ဒီမြောက်ပိုင်းအဖွဲ့တွေ အကုန်လုံးရယ် ဗဟိုအစိုးရရယ် တရုတ်ရယ် ဒီဟာတွေက သုံးခုစလုံးက တစ်ယောက်နဲ့တစ်ယောက်ကစားနေတယ်။ ဒါကျွန်တော်မြင်တာပါ။ **ငြိမ်းချမ်းရေးဆိုတာ အပေါ်မှာကစားနေကြတာပေါ့နော်၊** အဲဒီမှာ တရုတ်ရဲ့ အခန်းကဏ္ဍက အင်မတန်အရေးကြီးပါတယ်။ သူတို့က အစိုးရနဲ့ပြေလည်နေပြီဆိုရင် ဟိုဘက်ကိုနည်းနည်းကန်တာပေါ့နော်။ **မြောက်ပိုင်းအဖွဲ့တွေက သူတို့ရဲ့ လက်ဝေခံလို့တောင်ပြောလို့ရပါတယ်၊ တရုတ်အစိုးရက ဖြတ်တောက်လိုက်ရင် အဲဒီအဖွဲ့တွေက ဘာမှအသက်ဝင်တော့မှာမဟုတ်ပါဘူး၊** မြောက်ပိုင်းအဖွဲ့တွေရဲ့ ထွက်ပေါက်က တရုတ်အစိုးရပဲလေ။ တရုတ်အစိုးရရဲ့ တရားဝင်လက်အောက်ခံအဖွဲ့အစည်းမဟုတ်ပေမယ့် တရုတ်အစိုးရရဲ့ ဩဇာအများကြီးရှိပါတယ်၊ အလားတူပဲ မြန်မာအစိုးရအပေါ်မှာ ဩဇာရှိပါတယ်။ သုံးခုက ကစားနေတာပေါ့။ မြန်မာအစိုးရနဲ့ တစ်ခုခုပြေလည်မှု အဆင်ပြေတာလုပ်ချင်ပြီဆိုရင် မြန်မာအစိုးရအကြိုက်ဆောင်တဲ့သဘောနဲ့ မြောက်ပိုင်းအဖွဲ့တွေကို လက်မှတ်ထိုးဖို့ ဖိအားပေးမယ်ထင်ပါတယ်။ ဒါပေမဲ့ လက်မှတ်ထိုးတယ်ဆိုတာလည်း အဆင့်တစ်ခုပါပဲ။ နောက်ပိုင်းမှာ ငြိမ်းချမ်းရေးဖြစ်စဉ်တွေအတွက် အများကြီးလုပ်ရဦးမှာလေ။ ဖြစ်လာမလားမဖြစ်လာဘူးလားဆိုတာ နှစ်ပေါင်းများစွာ စောင့်ကြည့်ရမယ့်အရာတစ်ခုလို့မြင်ပါတယ်။

KIA ကတော့ မြောက်ပိုင်းဒေသမှာ အကြီးဆုံးလက်နက်ကိုင်အဖွဲ့အစည်းပေါ့နော်။ လက်နက်အင်အားကောလူသူအင်အားကောများပါတယ်။ များတဲ့အခါကျတော့ **အေအေတို့ ဘာတို့ဆိုတာကလည်း KIA ရဲ့ လက်အောက်ကနေထွက်လာတဲ့ အစိတ်အပိုင်းလေးတွေပေါ့နော်၊ အဲဒီတော့ KIA ကသာလက်မှတ်ထိုးလိုက်မယ်ဆိုရင် အေအေတို့ ဘာတို့အတွက် မြန်မာတပ်မတော်အနေနဲ့ နားနည်းနည်းအေးသွားနိုင်တာပေါ့နော်၊** အချိန်အတိုင်းအတာတစ်ခုအထိပေါ့။ ဒီလိုမျိုးလက်မှတ်သာထိုးဖြစ်မယ်ဆိုရင် ကျွန်တော်ကတော့ ကြိုဆိုပါတယ်။ ငြိမ်းချမ်းရေးဖြစ်စဉ်တစ်ခုကိုသွားမယ်ဆိုရင် NCA က အရမ်းအရေးကြီးပါတယ်။ အဲဒီမှာစာချုပ်ချုပ်ပြီးတော့မှ ကျန်တာတွေက ဆက်လုပ်လို့ရမယ့်ဟာတွေပါ။ ကတိကဝတ်တွေ အရင်လုပ်ရပါတယ်။ မျက်နှာချင်းဆိုင် စကားတွေပြောရပါတယ်။ ပြီးတော့မှ နောက်အဆင့်ကိုတိုးလာမှာပါ။ နောက်အဆင့်က ဘယ်အချိန်မှာဖြစ်မယ် မသိပေမယ့် ဒီအဆင့်က အရေးကြီးတဲ့အဆင့်ဖြစ်တဲ့အတွက် KIA လက်မှတ်ထိုးလိုက်ရင်တော့ အဖွဲ့တွေကလည်း KIA နဲ့ တစ်နွယ်ငင်တစ်စင်ပါဆိုသလို လက်မှတ်လိုက်ထိုးသွားနိုင်ပါတယ်။

ဦးအောင်မျိုးမင်း *(ဒါရိုက်တာ)*
ညီမျှခြင်းမြန်မာ

ပထမဦးဆုံးတပ်မတော်ဘက်က အပစ်အခတ်ရပ်စဲပြီးတော့ အချိန်ကာလတစ်ခု သတ်မှတ်ပေးထားကြိုဆိုတယ်ဗျ။ ဘာ့ကြောင့်လဲဆိုတော့ ဘာ့ကြောင့်ပဲတိုက်တိုက် ဘယ်သူ့ဘက်ကပဲတိုက်တိုက် လက်နက်ကိုင်စစ်ပွဲတွေက ပြည်သူလူထုအပေါ်အများကြီးထိခိုက်စေတယ်။ နောက်တစ်ခုက တပ်မတော်ဘက်က သဘောထားကြီးမှုကို ပြတဲ့သဘောမျိုးအတွက် ကျွန်တော်တို့ကြိုဆိုတယ်။ ဒါပေမဲ့ ဒီအပစ်အခတ်ရပ်စဲတဲ့ကာလအတွင်းမှာပဲ ပြောစရာက ဘာ့ကြောင့် မြောက်ပိုင်းတွေ ရပ်စဲလဲ။ ရခိုင်ဒေသမှာဖြစ်တဲ့ကိစ္စတွေလည်းရှိနေတော့ ခွဲခြားသလိုရှိနေတယ်၊ ပိုဆိုးတာက ရခိုင်ဘက်ကလည်း အပစ်အခတ်ကို ပိုပြီးထိုးစစ်ဆင်လာတယ်၊ ကျွန်တော်တို့ဖြစ်စေချင်တာကတော့ အပစ်အခတ်ရပ်စဲရေးကို အားလုံးတန်းတူသွားစေချင်တယ်။ မြောက်ပိုင်းဒေသ

စာ ၁၇ သို့

www.free4readers.com

လွိုင်ကော်ပိုလ်ချုပ်မြင်းစီးကြေးရုပ်ကိစ္စ ပြည်ထောင်စုအစိုးရအဆင့်အိတ်ဖွင့်ပေးစာပို့ထားပြီး တက္ကသိုလ်ဝင်တန်းစာမေးပွဲပြီးဆုံးပါက သပိတ်လှုပ်ရှားမှု စတင်ရန်ရှိဟုဆို

ကရင်နီလူငယ်အင်အားစု ရင်ဆိုင်နေရသည့်အမှုများအားလုံး ရုပ်သိမ်းအပြီး တွေ့ရစဉ်။

ကယားပြည်နယ် **လွိုင်ကော်မြို့ရှိ ဗိုလ်ချုပ်မြင်းစီးကြေးရုပ်ဖယ်ရှားရေးကိစ္စအတွက် မတ်လ ၇ ရက်က ပြည်ထောင်စုအစိုးရအနေဖြင့် ကြားဝင်ဖြေရှင်းပေးရန် ကရင်နီလူငယ်များအင်အားစုက အိတ်ဖွင့်ပေးစာတစ်စောင်ပေးပို့ထားပြီး တစ်စုံတရာဖြေရှင်းပေးခြင်းမရှိပါက တက္ကသိုလ်ဝင်တန်းစာမေးပွဲအပြီးတွင် သတင်းစာရှင်းလင်းပွဲတစ်ခုပြုလုပ်မည်ဖြစ်ပြီး သပိတ်လှုပ်ရှားမှုကိုလည်း ပြန်လည်လုပ်ဆောင်သွားမည်ဖြစ်ကြောင်း** ကရင်နီလူငယ်သပိတ်ဦးဆောင်ကော်မတီ အဖွဲ့ဝင်တစ်ဦးဖြစ်သူ ကိုဒီးဒီက မတ်လ ၉ ရက်တွင် ပြည်မြန်မာသတင်းဂျာနယ်သို့ပြောကြားသည်။

အဆိုပါအိတ်ဖွင့်ပေးစာတွင် အချက် ၁၁ ချက်ပါဝင်ပြီး ယင်းအချက်များတွင် ကရင်နီပြည်၏ ထူးခြားသော ဝိသေသလက္ခဏာများနှင့်သမိုင်းကြောင်းဆိုင်ရာအရ ခိုင်မာသောအထောက်အထားများအတွက် အသိအမှတ်ပြုပေးရေးအပါအဝင် ဖက်ဒရယ်ဒီမိုကရေစီပြည်ထောင်စုသို့တက်လှမ်းခဲ့သည်မှာ နှစ်ပေါင်း ၇၀ ကျော်လာသည်အထိ ပြည်ထောင်စု၏အနှစ်သာရကို ယနေ့တိုင်မခံစားရသေးကြောင်း၊ ဖက်ဒရယ်ဒီမိုကရေစီစနစ်သည် ပြည်နယ်များ အတူတကွ ပူးပေါင်းလာခြင်းဖြစ်သည့်အတွက် ပြည်နယ်တစ်ခုချင်းစီ၏ ထူးခြားသည့်ဝိသေသလက္ခဏာများကို လက်ခံနိုင်မှသာ ပြည်ထောင်စုဟူသည့် အနှစ်သာရကို ရရှိနိုင်မည်ဖြစ်ကြောင်းနှင့် **ပြည်နယ်အစိုးရနှင့် ကြေးရုပ်ဖြစ်မြောက်ရေးကော်မတီတို့မှ တာဝန်မယူသော မြင်းစီးကြေးရုပ်သည် ပြည်ထောင်စုအဖွဲ့ဝင်ပြည်နယ်အတွင်း တိုင်းရင်းသားစည်းလုံးညီညွတ်ရေးအား ထိခိုက်နေသည့်အတွက် ပြည်ထောင်စုအစိုးရအနေဖြင့် လေးနက်စွာစဉ်းစားပေးရန်နှင့် လုပ်ဆောင်ပေးရန်** ထည့်သွင်းတောင်းဆိုထားရှိကြောင်း သိရသည်။

"အဓိကကတော့ ပြည်ထောင်စုဖြစ်လာရခြင်းအချက်တွေပါတယ်။ နောက်တစ်ခုက ကြေးရုပ်နဲ့ပတ်သက်ပြီး ကြားဝင်ဖြေရှင်းပေးဖို့တွေပါဝင်တယ်။ အဲဒီလိုမှမလုပ်ပေးရင်လည်း ပြည်ထောင်စုအစိုးရမှာလည်း တာဝန်ရှိတယ်ဆိုတဲ့အချက်တွေပါဝင်တယ်။ ကျွန်တော်တို့ ၁၀ တန်းစာမေးပွဲအပြီး တစ်ချက်စောင့်ကြည့်ဦးမယ်။ ပြီးတော့မှ လူထုအားနဲ့ပဲ ဆက်တောင်းဆိုသွားမယ်။ ဒီကြားထဲမှာ သတင်းစာရှင်းလင်းပွဲလုပ်ဖို့ စီစဉ်ထားတယ်။ မလုပ်ဆောင်ပေးဘူးဆိုရင်တော့ သပိတ်လှုပ်ရှားမှုစတင်လုပ်ဆောင်သွားမှာပါ" ဟု ကိုဒီးဒီကရှင်းပြသည်။

၂၀၁၉ ခုနှစ် ဖေဖော်ဝါရီ ၁၇ ရက်၌ ကရင်နီလူငယ် သပိတ်ဦးဆောင်ကော်မတီနှင့် ကြေးရုပ်ဖြစ်မြောက်ရေးကော်မတီတို့ တွေ့ဆုံဆွေးနွေးခဲ့ကြသော်လည်း ဆွေးနွေးပွဲပျက်ခဲ့ပြီး နှစ်ပတ်အကြာတွင် ကရင်နီလူငယ်များအင်အားစုက ပြည်ထောင်စုအစိုးရထံ ယင်းသို့ အိတ်ဖွင့်ပေးစာ ပေးပို့လိုက်ခြင်းဖြစ်ကြောင်းသိရသည်။

ယင်းကိစ္စရပ်နှင့်ပတ်သက်က ၂၀၁၈ ခုနှစ်အတွင်း လွိုင်ကော်နှင့် ဒီမော့ဆိုမြို့နယ်များရှိ ကရင်နီလူငယ်အချို့အား ငြိမ်းစုစီဥပဒေပုဒ်မ ၁၉၊ ၂၀ နှင့် နိုင်ငံတော်အကြည်ညိုပျက်စေမှု ပုဒ်မ ၅၀၅ (ခ)၊ (ဂ) အသီးသီးတရားစွဲဆိုမှုများရှိခဲ့ပြီး၊ **၂၀၁၉ ခုနှစ် ဖေဖော်ဝါရီလအတွင်း တရားစွဲဆိုမှုများ ပြန်လည်ရုတ်သိမ်းပေးခဲ့**သည်။

မင်းရန်နောင်

ရွှေတိဂုံစေတီတော်မှ ရွှေဆိုင်းခိုးသော အလုပ်သမားနှစ်ဦးကို ဖမ်းမိ

ရန်ကုန်တိုင်းဒေသကြီး ဒဂုံမြို့နယ်ရှိ ရွှေတိဂုံစေတီတော်မြတ်ကြီးတွင် **ရွှေချခြင်းလုပ်ငန်းဆောင်ရွက်ပြီး ပြန်ဆင်းလာသောအလုပ်သမားနှစ်ဦး ခိုးယူလာသည့် ရွှေဆိုင်းများကိုစစ်ဆေးနေစဉ် ဖမ်းမိခဲ့ကြောင်း** ဖေဖော်ဝါရီလ ၉ ရက်တွင် သတင်းရရှိသည်။

အဆိုပါဖြစ်စဉ်သည် မတ်လ ၈ ရက် ညနေပိုင်း ၄ နာရီအချိန်တွင် ဖြစ်ပွားခဲ့ခြင်းဖြစ်ပြီး ရွှေတိဂုံစေတီအထက်ပစ္စယံ ဝင် / ထွက်ပေါက်စစ်ဆေးရေးဂိတ်၌ စစ်ဆေးနေစဉ် အဆိုပါရွှေဆိုင်းများကို ဖမ်းမိခဲ့ခြင်းဖြစ်ကြောင်း သိရသည်။

အထက်ပစ္စယံငြမ်းစင်ပေါ်၌ ရွှေချခြင်းလုပ်ငန်းဆောင်ရွက်ပြီး ပြန်ဆင်းလာသည့် အလုပ်သမားထွန်းဝင်း (၄၂ နှစ်) သယ်န်းကျွန်းမြို့နယ်နေသူအား ၎င်းယူလာသည့် အမှိုက်အိတ်အတွင်းမှ ရွှေဆိုင်း ၆၁ ရွက်နှင့် အလုပ်သမား ဝင်းလှိုင်အေး (၂၉ နှစ်) မုံရွာမြို့နယ်နေသူအား ၎င်းယူဆောင်လာသည့် အမှိုက်အိတ်အတွင်းမှ ရွှေဆိုင်း ၂၈ ရွက်၊ စုစုပေါင်း ရွှေဆိုင်း ၈၉ ရွက်အားခိုးယူလာသည်ကို ဖမ်းဆီးရမိခဲ့ခြင်းဖြစ်ကြောင်း ရန်ကုန်တိုင်းဒေသကြီးရဲတပ်ဖွဲ့ထံက သတင်းရရှိသည်။

ရွှေတိဂုံစေတီတော် တာဝန်ရှိသူများကတိုင်တန်းသည့်အတွက် ထွန်းဝင်းကို ဒဂုံမြို့မရဲစခန်း (ပ)၃၆ / ၂၀၁၉ နှင့် ဝင်းလှိုင်အေးကို ဒဂုံမြို့မရဲစခန်း(ပ)၃၇ / ၂၀၁၉၊ ရာဇသတ်ကြီးပုဒ်မ ၃၇၉(ခိုးမှု) တို့ဖြင့် အသီးသီး အမှုဖွင့်စစ်ဆေးလျက်ရှိကြောင်း သိရသည်။ **ထက်အောင်ဖြိုး**

စာမျက်နှာ ၁၆ မှအဆက်

မြောက်ပိုင်းအဖွဲ့များ NCA ထိုးရန် . . .

တွေမှာ ပစ်ခတ်ရပ်စဲရေးက အချိန်ကာလတစ်ခုရှိတာပေါ့။ ပစ်ခတ်မှုရပ်စဲပေမယ့် နိုင်ငံရေးဆွေးနွေးပွဲကို သွားနိုင်မယ်လို့တော့ ကျွန်တော်တို့မျှော်လင့်လို့မရသေးဘူး။

အဲဒီတော့ ဒီအပစ်အခတ်ရပ်စဲရေးကနေငြိမ်းချမ်းရေးကို ဆွေးနွေးဖို့အတွက်က အပစ်အခတ်ရပ်စဲရုံတစ်ခုတည်းမကဘဲနဲ့ လက်နက်ကိုင်တပ်ဖွဲ့တွေအနေနဲ့ တပ်မတော်ဘက်ကို သံသယကြီးနေတာတွေကိုဖယ်ပစ်ပေးဖို့ ငြိမ်းချမ်းရေးအတွက်ဦးတည်တဲ့ လမ်းကြောင်းကိုသွားတယ်ဆိုတဲ့ အာမခံချက်တော့ရှိဖို့လိုအပ်တယ်။ NCA ကိုလက်မှတ်မထိုးဘူးဆိုတာ တပ်မတော်ဘက်က အခြေခံမှုတွေအပေါ်မှာလည်း စကားပြောတယ်။ တပ်မတော်ဘက်က တွေ့ဆုံဆွေးနွေးပွဲလုပ်ပေမယ့် အခြေခံမှုတွေမလျှော့နိုင်တဲ့အတွက် တိုင်းရင်းသားတွေဘက်က စိုးရိမ်စရာ၊ သံသယရှိစရာဖြစ်နေတယ်။ နောက်ပိုင်းမှာပြန်ဝင်လာဖို့အတွက် စဉ်းစားနေတဲ့အဖွဲ့တွေက သံသယတွေရှိနေတာ ဘယ်သူမှငြင်းလို့မရတာပဲ။ KNU ကိုယ်တိုင်တောင် ငြိမ်းချမ်းရေးဆွေးနွေးပွဲမှာ ပြန်လည်ဆွေးနွေးရမယ်၊ ပြန်လည်စဉ်းစားရမယ်ဆိုပြီးတော့ ဖြစ်နေတဲ့သဘောတွေဟာ ကျန်တဲ့အဖွဲ့တွေ ငြိမ်းချမ်းရေးစားပွဲပေါ်တက်လာဖို့ အားမပေးတဲ့ပုံစံဖြစ်နေတယ်။

အပစ်အခတ်ရပ်စဲပြီး ငြိမ်းချမ်းရေးအတွက် တွေ့ဆုံဆွေးနွေးမှုလုပ်တဲ့လမ်းကြောင်းတွေကတော့မှန်ပါတယ်။ **လမ်းကြောင်း မှန်ပေးမယ့် တစ်ဖက်သတ် အပြန်အလှန်လေးစားမှုမရှိတဲ့ လုပ်ငန်းစဉ်တွေရှိနေတဲ့ ကာလပတ်လုံးလမ်းကြောင်းမှန်အတိုင်းသွားနိုင်မှာမဟုတ်ဘူး။** ငြိမ်းချမ်းရေး လုပ်ငန်းစဉ်ဆွေးနွေးတယ်ဆိုတာက လုပ်ငန်းစဉ်တော့ရှိတယ်။ ရလဒ်ကို ထုတ်ပြနိုင်တာမရှိဘူး။

(ဦး) အောင်ချိန်ဘွား
တာရေးဆရာ
နိုင်ငံရေးသုံးသပ်သူ

မြန်မာ - တရုတ် စီးပွားရေးစင်္ကြံက အဖွဲ့တွေ ဖွဲ့ပြီးတော့လုပ်နေတယ်။ အဲဒီစင်္ကြံအရဆို ကျောက်ဖြူကနေ ယူနန်ပြည်နယ်အထိ ဂတ်စ်ပိုက်လိုင်းနဲ့ ရေနံပိုက်လိုင်းဖောက်ပြီး နောက်ပြီးတော့ ရထားလမ်းနဲ့ ကားလမ်းဖောက်မယ်ဆိုတော့ အဲဒီနေရာတွေ ငြိမ်းချမ်းရေးရဖို့လိုအပ်တာပေါ့။ အဲဒီတော့ **ကချင်ရယ်၊ ရှမ်းရယ်၊ ရှမ်းမြောက်ရယ် ငြိမ်းချမ်းရေးရမှ သူတို့အနေနဲ့က စီးပွားရေးလုပ်လို့ကောင်းမှာပေါ့။** အဲဒီက တရုတ်ဘက်ကပေါ့။ မြန်မာကတော့ ငြိမ်းချမ်းရေးရလေကောင်းလေပေါ့။ အဲဒါကြောင့် တရုတ်ရဲ့ဖိအားပေးတာလည်း ကောင်းပါတယ်။

ဦးဘိုဘိုကျော်ငြိမ်း
နိုင်ငံရေးသုံးသပ်လေ့လာသူ

ဦးသိန်းစိန်လက်ထက်က ဦးအောင်မင်းကဦးဆောင်တာ။ ဦးအောင်မင်းကဦးဆောင်တာဆိုတော့ အစိုးရက ကြားနေလုပ်ပြီး သူလုပ်ဆောင်တာဆိုတော့ အပေးအယူလုပ်ရတာလည်းရှိတာပေါ့။ ကျန်တဲ့နိုင်ငံတွေကတော့ လေ့လာသူအနေနဲ့ facilitator အနေနဲ့ ဝင်ကူကြတာပေါ့။ အခုကျတော့ **တရုတ်က ဝင်အမြတ်ထုတ်တာပေါ့နော်။ သူတို့ကတော့ မြောက်ပိုင်းမှာ သူတို့နဲ့ဆက်စပ်နေတဲ့ တိုင်းရင်းသားတွေကို ဩဇာရှိတာပေါ့နော်။** ဒါပေမဲ့

အင်္ဂလိပ်မှာ Short Turn Marriage ဆိုတာရှိတယ်။ အဲဒါကတကယ်တမ်းကျတော့ သူတို့လုပ်ပေးမယ်လို့ ပြောတာတော့ဟုတ်တာပေါ့နော်။ တရုတ်ကပြောရင် မြန်မာအစိုးရကမကျေနပ်ပေမယ့် ဟုတ်ကဲ့ပါလို့ပြောပြီးတော့ ကချင်တွေဘက်ကလည်း ဟုတ်ကဲ့ပါလို့ ပြောချင်ပြောမှာပေါ့။ **ဒါပေမဲ့ တကယ်တမ်းချစ်လို့ယူတာမဟုတ်ရင် ပြဿနာရှိတယ်လေ။** ကိုယ်ကတော့ အဲဒီလိုပဲပြောကယ်။ ဒါက NLD အစိုးရရဲ့ အားနည်းချက်လို့ပဲပြောပြော သူတို့လုပ်နိုင်မယ်ထင်ပြီး **တကယ်တမ်းတော့ ရှင်းရှင်းပြောရရင် ငြိမ်းချမ်းရေးက ဘယ်သူဦးဆောင်နေမှန်းကိုမသိတာ။**

ဟိုတုန်းက ဦးအောင်မင်းတုန်းက ဘာပဲပြောပြော NPC နဲ့ အမြဲတွေ့ပြီးတော့ ဒီဟာမရရင် နောက်ဆုတ်လိုက်၊ ပြီးရင် ပြန်ပြီးဆွေးနွေးလိုက်နဲ့ပေါ့နော်။ အလုပ်က ကြိုးစားမှုရှိနေတယ်။ အခုက မအောင်မြင်တော့ ဘာလုပ်ရမှန်းမသိဘူး။ အရင်တုန်းက ဒေါ်စုဦးစီးသလိုလိုနဲ့ အခုဒေါ်စုက ရွေးကောက်ပွဲဘက်ရောက်သွားတော့ **ဒီဟာက မိခင်မဲ့သားဖြစ်သွားတာပေါ့နော်။** အခုဒီလိုဖြစ်တော့ ဥပမာ စောမူတူးနဲ့ ရှမ်းနဲ့ ထွက်သွားတာတွေဘာတွေရှိတယ်။ အဲဒီလိုဟာမျိုးတွေက အလုပ်မဖြစ်တော့ ဦးဆောင်မှုမရှိတော့ **တိုင်းရင်းသားတွေဘက်က သို့လောသို့လောဖြစ်လာတာပေါ့။** အစိုးရကလည်း ဘာမှမသိဘဲ သို့လောသို့လောဖြစ်လာတော့ ကြားက ကျားဝင်ဆွဲသွားတာပဲ။

ယခုလကုန်နောက်ပိုင်း တင်ပြလာသောကုမ္ပဏီများကို ပြန်လည်မှတ်ပုံတင်ပေးမည်မဟုတ်

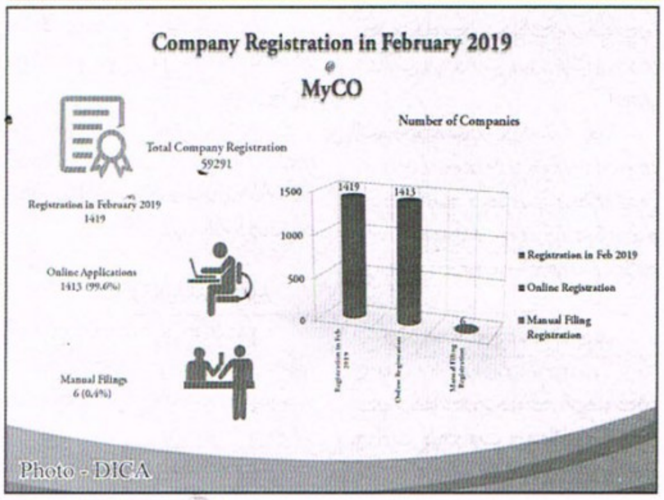

ကုမ္ပဏီများ ပြန်လည်မှတ်ပုံတင်ခြင်းကို ယခုလကုန်နောက်ပိုင်းတွင် လက်ခံဆောင်ရွက်ပေးတော့မည်မဟုတ်ကြောင်း ရင်းနှီးမြှုပ်နှံမှုနှင့် ကုမ္ပဏီများ ညွှန်ကြားမှုဦးစီးဌာနမှ မတ်လ ၈ ရက်က သိရသည်။

"ကျွန်တော်တို့က ပြန်လည်မှတ်ပုံတင်မယ့်ကုမ္ပဏီတွေကို ဇန်နဝါရီလကုန်ကတည်းက အပြီး မှတ်ပုံတင်ဖို့ ကြေညာခဲ့ပါတယ်။ ဒါပေမဲ့ **အကြောင်းအမျိုးမျိုးကြောင့် ပျက်ကွက်ခဲ့တဲ့ ကုမ္ပဏီတွေကို ဒဏ်ကြေးဆောင်ပြီးတော့ မတ်လကုန်အထိ ပြန်မှတ်ပုံတင်ခွင့်ပြုခဲ့ပါတယ်။ မတ်လကုန်အထိ ပြန်လည် မှတ်ပုံမတင်ရသေးဘူးဆိုရင်တော့ ကုမ္ပဏီတွေကို မှတ်ပုံတင်စာရင်းကနေ ပယ်ဖျက်သွားမှာ ဖြစ်ပါတယ်**" ဟု ရင်းနှီးမြှုပ်နှံမှုနှင့် ကုမ္ပဏီများညွှန်ကြားမှုဦးစီးဌာနမှ တာဝန်ရှိသူတစ်ဦးက ပြောသည်။

မြန်မာနိုင်ငံကုမ္ပဏီများဥပဒေ ၂၀၁၇၊ ပုဒ်မ ၄၂၁ (ဃ) အရ အီလက်ထရွန်နစ်ကုမ္ပဏီ မှတ်ပုံတင်စနစ်တွင် ကုမ္ပဏီများ ပြန်လည်မှတ်ပုံတင်ခြင်းကို ၂၀၁၈ ခုနှစ် ဩဂုတ်လ ၁ ရက် မှစ၍ ၂၀၁၉ ခုနှစ် ဇန်နဝါရီလ ၃၁ ရက်အထိ ခြောက်လ ကာလအတွင်း ဆောင်ရွက်ကြပါရန် ကြေညာချက်များ ထုတ်ပြန်ကြေညာပေး၍ ပြန်လည်မှတ်ပုံတင်ခြင်းများကို သတ်မှတ်ကာလအတွင်း ဆောင်ရွက်ပေးခဲ့ပြီးဖြစ်ကြောင်း သိရသည်။

သို့သော် အကြောင်းအမျိုးမျိုးကြောင့်ပြန်လည်မှတ်ပုံတင်ရန် ပျက်ကွက်ခဲ့သော ကုမ္ပဏီ သို့မဟုတ် အဖွဲ့အစည်းများ အနေဖြင့် မြန်မာနိုင်ငံကုမ္ပဏီများဆိုင်ရာ စည်းမျဉ်းများ အပိုဒ် ၄(ဃ) နှင့်အညီ သတ်မှတ်အခကြေးငွေ ပေးဆောင်၍ ပြန်လည်မှတ်ပုံတင်ခြင်းကို ရင်းနှီးမြှုပ်နှံမှုနှင့်ကုမ္ပဏီများ ညွှန် ကြားမှု ဦးစီးဌာန (ရန်ကုန်ရုံးချုပ်) တွင် ၂၀၁၉ ခုနှစ် မတ်လ ၃၀ ရက် နောက်ဆုံးထားပြီး ပြန် လည်မှတ်ပုံတင်ခြင်းကို ကိုယ်တိုင် လာရောက်ဆောင်ရွက်ကြပါရန် အသိပေးကြေညာထားပြီးဖြစ်ကြောင်းသိရသည်။ ထို့ကြောင့် ၂၀၁၉ ခုနှစ် မတ်လ ၃၀ ရက်နေ့ နောက်ပိုင်း တင်ပြလာသော ပြန်လည်မှတ်ပုံတင်ခြင်းကိစ္စများကို လုံးဝ (လုံးဝ) လက်ခံ ဆောင်ရွက်ပေးမည် မဟုတ်ကြောင်း သိရသည်။ **၂၀၁၉ ခုနှစ် ဖေဖော်ဝါရီလကုန်အထိ အွန်လိုင်း၌ မှတ်ပုံတင်ထားသည့်ကုမ္ပဏီ ၅၉၃၀၀ ခန့်ရှိပြီဖြစ်ကြောင်း** သိရသည်။

ပြည့်ရည်ဖူး

www.free4readers.com

တက္ကသိုလ် သင်္ကြန်နဲ့ ရှိနိုင်တဲ့ တည်ဆောက်မှု

ဒေါက်တာခင်မောင်ညို

ဦးချစ်လက်ဖက်ရည်ဆိုင်

ဒီနေ့ နံနက်စောစော ကိုဘသစ် ရောက်လာပါသည်။ ကျွန်တော်တို့နှစ်ယောက် လက်ဖက်ရည်ဆိုင်သို့ချီတက်ကာ လေပန်းကြတော့သည်။

``ဆရာညို ကျွန်တော်တစ်နေ့က တက္ကသိုလ်ကျောင်းဝင်းထဲကိုရောက်သွားတယ်၊ အဲဒီမှာ တောင်ငူဆောင်နားက ဦးချစ်ဆိုင်နေရာသွားကြည့်တယ်``

(တက္ကသိုလ်ရောက်ရင် ရည်းစားလေးကိုခေါ်ပြီး ဦးချစ်လက်ဖက်ရည်သွားသောက်မယ်ဆိုသည့် ကိုင်ဇာသီချင်းကို သတိရမိသည်)

``ဘာလို့ ဦးချစ်လက်ဖက်ရည်ဆိုင်ကို သွားကြည့်တာလဲ``

``ဦးချစ်ဆိုင်မှာ ဗိုလ်ချုပ်တို့ကျောင်းသားဘဝက လက်ဖက်ရည်သောက်ကြတယ်လေ၊ တချို့ကပြောတယ်၊ ဦးချစ်ဆိုင်မှာ ဗိုလ်ချုပ်အောင်ဆန်းရဲ့ အကြွေးမှတ်တမ်းတောင်ရှိသတဲ့``

``ဟုတ်နိုင်ပါတယ်။ ခု ဦးချစ်လည်းမရှိတော့ဘူး။ ဗိုလ်ချုပ်လည်းမရှိတော့ဘူးမဟုတ်လား``

``ဦးချစ် ဆုံးသွားပါပြီ။ ကျွန်တော် **ဦးချစ်ဆိုင်နေရာကိုကြည့်တော့ ကိုရီးယားစင်တာဖြစ်နေတယ်``**

``ဒါကတော့ အာရှတိုက်တင်မက အချို့နိုင်ငံတွေမှာပါ ကိုရီးယားယဉ်ကျေးမှုတွေ ထိုးဖောက်ဝင်ရောက်နေတယ်။ ဒီစင်တာက ကိုရီးယားယဉ်ကျေးမှုတွေပြထားမှာပေါ့``

``ဟုတ်ပါတယ်။ ကိုရီးယားစင်တာရှိတာ အဆင်ပြေပါတယ်။ တစ်ဖက်ကလည်း **ဦးချစ်ဆိုင်နေရာလေးမှာ အမှတ်တရအဆောက်အအုံပြတိုက် Museum လေး တစ်ခုလုပ်ထားရင်** ကောင်းတာပေါ့``

တက္ကသိုလ်ကျောင်းသားသမဂ္ဂ

``အကောင်းဆုံးပါပဲ။ ဒါပေမဲ့ **တက္ကသိုလ်ကျောင်းသားသမဂ္ဂအဆောက်အအုံပြိုပျက်နေတဲ့နေရာမှာတောင် အသိအမှတ်ပြုတဲ့ပြတိုက်လိုမျိုး မရှိဘူး``**

``ကျွန်တော် **ဒေါက်တာမောင်မောင်သမ္မတဖြစ်စဉ်ကပြောတဲ့စကားကို သတိရနေတယ်၊ ဆန္ဒတွေမစောကြပါနဲ့၊ ရန်ကုန်တက္ကသိုလ်သမဂ္ဂကြီးကို ပျော်ပျော်ပါးပါး အုတ်မြစ်ချကြတာပေါ့ဆိုတာ``**

``၈၈ အရေးအခင်းကြီးစလိုက်တာ မဆလ ပြိုကွဲသွားတယ်။ တကယ်တော့ ဦးနေဝင်းဟာ ကျောင်းသားတွေကို ရန်စလိုက်တာပါပဲ။ သူ အာဏာသိမ်းပြီးလေးလအကြာမှာ တက္ကသိုလ်ကျောင်းသားသမဂ္ဂအဆောက်အအုံကို ဒိုင်းနမိုက်နဲ့ ဖြိုဖျက်ခဲ့တယ်။ အင်မတန်အစဉ်အလာကြီးမားတဲ့ သမဂ္ဂအဆောက်အအုံပါ။ ဒါကြီးပြိုပျက်သွားအောင် ငါလုပ်နိုင်တယ်ဆိုပြီး ဦးနေဝင်း အာဏာပြတာပါ``

``ဟုတ်ပါတယ်။ ကျောင်းသားတွေ ဆန္ဒပြရာက တစ်ပြည်လုံးဆန္ဒပြလေတော့ အစိုးရပြုတ်ကျသွားတာပါ။ ဒါကို ဒေါက်တာမောင်မောင်က ကျောင်းသားတွေကို လေပြည်ထိုးပြီး ကျောင်းသားသမဂ္ဂ အတူတူအုတ်မြစ်ချကြပါစို့လို့ ပြောတာပါပဲ``

``နိုင်ငံရေးဟာ အတော်ကြောက်စရာကောင်းတယ်``

``NLD အစိုးရတက်လာခါစက အဆောက်အအုံဆောက်မယ်လို့ ရည်မှန်းတယ်။ ဘတ်ဂျက်ငွေ သန်း ၅၀၀၀ ကျပ်လျာထားသတ်မှတ်ခဲ့တာပဲ။ ဒါပေမဲ့ ဘာမှဖြစ်မလာဘူး``

``ခုဆိုရင် **တက္ကသိုလ်ကြီးလည်း ရာပြည့်နီးလာပြီ၊ အထိမ်းအမှတ်တွေကိုလုပ်ဆောင်ဖို့အတွက် ပြင်ဆင်သင့်တယ်မဟုတ်လား``**

``ဟုတ်ပ။ ၁၉၂၀ မှာ တက္ကသိုလ်စဖွင့်တယ်ဆိုတော့ ၂၀၂၀ မှာ နှစ်တစ်ရာပြည့်မှာပဲပေါ့``

``အင်း . . . ခုဆို ၂၀၁၉ သုံးလပိုင်းထဲဝင်လာပြီ။ ၂၀၂၀ ဆိုတာ ကိုးလကြာရင်ရောက်လာမှာဖြစ်တယ်။ ခုအချိန်မှာ လုပ်စရာတွေလုပ်ဖို့ လိုပြီထင်တယ်``

တက္ကသိုလ်သင်္ကြန်

ကျွန်တော်တို့နှစ်ယောက်သည် တစ်ချိန်က ရန်ကုန်တက္ကသိုလ်ကျောင်းသားများဖြစ်ခဲ့ဖူးသည်။ တက္ကသိုလ်ကိုချစ်သောသူများဖြစ်ကြသည်။

``ကိုဘသစ်ရေ တက္ကသိုလ်ကျောင်းသားတွေ ဘာဖြစ်ကုန်ပြီလဲ``

``ဘာဖြစ်လို့လဲ ဆရာညို``

ကျွန်တော် သူ့ကို သတင်းစာယူပြလိုက်သည်။

``ဖေဖော်ဝါရီလကြီး သင်္ကြန်ကျတယ်။ ခုမတ်လမှာလည်း သင်္ကြန်ကျတယ်``

ကျွန်တော့်စကားကိုကြားတော့ ကိုဘသစ်ရယ်နေသည်။ သတင်းစာထဲတွင်ပါသော မော်လမြိုင်တက္ကသိုလ် ကျောင်းသူကျောင်းသားများ ပျော်ရွှင်စွာရေကစားနေပုံကို သူကြည့်နေသည်။

``ဘယ်သူက ဖေဖော်ဝါရီတို့ မတ်လတို့မှာ သင်္ကြန်မကျရဘူးလို့ ပြောထားလို့လဲ``

``မဟုတ်ဘူးလေ။ သင်္ကြန်က နှစ်စဉ် ဧပြီလမှာကျတယ်မဟုတ်လား``

``ဟုတ်ပါတယ်။ ဒီလိုရှိတယ်ဆရာညိုရ။ ခု မတ်လမှာကျောင်းပိတ်တော့မယ်။ မေလမှာ ဒါမှမဟုတ် ဇွန်လဆန်းမှာ ကျောင်းတွေပြန်ဖွင့်မယ်။ ဒီတော့ **ကျောင်းသားတွေဟာ မိမိတို့မိတ်ဆွေအပေါင်းအသင်းတွေနဲ့ သင်္ကြန်ဆင်နွှဲဖို့ အခက်အခဲရှိတယ်``**

``ဒါပေါ့လေ။ ကျွန်တော်တို့လည်း ကိုယ့်ရွာကိုယ်ပြန် သင်္ကြန်ဆော့တာပဲ``

``သူတို့က သူတို့ကျောင်းက မိတ်ဆွေတွေ ချစ်သူခင်သူတွေနဲ့ ရေကစားချင်ကြတာကိုး``

> ကျောင်းသားသမဂ္ဂကို ဦးဆောင်နေတဲ့လူငယ်တွေ အတွေ့အကြုံရသွားတယ်။ ပြီးတော့ တို့တစ်တွေ မူးယစ်မသောက်မစားဘဲ ပျော်လို့ရတယ်ဆိုတာကို သိလာမယ်။ ဒီလိုဖြစ်လာရင် ဒီပွဲတော်မျိုးဟာ နိုင်ငံတကာ တန်းဝင်လာနိုင်ပါတယ်။

``ဒါပေမဲ့ သင်္ကြန်အစဉ်အလာတော့ မဟုတ်ဘူး``

``ခင်ဗျားဆိုလိုတာ ကျွန်တော်သိတယ်။ မြန်မာ့ရိုးရာအစဉ်အလာသင်္ကြန်ဆိုတာ ဧပြီမှာကျရတယ်ဆိုတာ။ ဒါပေမဲ့ ခုခေတ်က Globalization ခေတ်လေ။ မြန်မာတွေဟာ ကမ္ဘာအနှံ့ရောက်သွားကြတယ်။ ဒီတော့ သူတို့က ရောက်ရာအရပ်မှာ သင်္ကြန်ပွဲကိုဆင်နွှဲချင်တယ်။ ဒါပေမဲ့ အချို့အရပ်တွေမှာ ဧပြီလဆိုရင်ချမ်းတုန်းပဲ။ ရေလောင်းဖို့မဖြစ်နိုင်ဘူး။ ဒါကြောင့် သူတို့ ရက်တွေရွှေ့ပြီးသင်္ကြန်ကျတယ်။ အထူးသဖြင့် သူတို့ဆီက ရုံးပိတ်ရက်ရှည်ကိုရွေးတာများတယ်``

``ဒါဆိုရင် သင်္ကြန်က နှစ်သစ်ကူးပွဲတော်မဟုတ်ဘူးပေါ့``

``ဟုတ်ပါတယ်။ မြန်မာပြက္ခဒိန်အရဆိုရင် ဧပြီလ ၁၆ ရက်က နှစ်သစ်ကူးတာပဲ။ နှစ်ဆန်းတစ်ရက်လို့ခေါ်တယ်။ မြန်မာတွေ ရုံးပိတ်တယ်၊ ဘုရားကျောင်းကန်သွားကြတယ်``

``ဒါဆိုရင် ကျွန်တော်တို့ တက္ကသိုလ်ကျောင်းတွေမှာကျင်းပတဲ့သင်္ကြန်ဆိုရင် ဘယ်လိုသဘောထားမလဲ``

``**နိုင်ငံရပ်ခြားတွေမှာလည်း ကျင်းပတာပဲလေ၊ ကျွန်တော်ကတော့ ဒီလိုကျင်းပတာကို ပွဲတော်(Festival) လို့ယူဆချင်တယ်၊** ခုတက္ကသိုလ်ကျောင်းသားတွေ သူတို့ရဲ့ကျောင်းမှာ အစဉ်အလာတစ်ခုကို တည်ဆောက်နေတာပဲ၊ နောက်တစ်ခုက **ကျောင်းသားသမဂ္ဂအစွမ်းကဏ္ဍာပေါ့၊** ဒီလိုပွဲမျိုးကို တာဝန်ယူကျင်းပပေးတယ်ဆိုတာ တစ်နည်းအားဖြင့် ကျင်းပခွင့်ရတာ သူတို့ရဲ့အခန်းကဏ္ဍကို ပုံဖော်တာပဲလို့ယူဆတယ်``

ကျောင်းသားသမဂ္ဂ

``ဘယ်လိုတာဝန်ယူတာလဲ``

``ခုခေတ်သင်္ကြန်တွေကိုကြည့်လေ၊ လူတွေ အရက်သေစာ မူးယစ်သောက်စားကြတယ်။ အထူးသဖြင့် လူငယ်တွေဟာ လွတ်လပ်ခွင့်ရလာသလိုဖြစ်တော့ အရက်တွေမူးကြတယ်``

``မိန်းကလေးတွေလည်း မူးကြတယ်၊ မူးယစ်ဆေးဝါးလည်း ပါမယ်ထင်တယ်``

``ဒီတော့ တက္ကသိုလ်ကျောင်းသားသမဂ္ဂကဦးဆောင်ပြီး အရက်သေစာမသောက်စား မရမ်းကားတဲ့သင်္ကြန်ပုံစံကို ပုံဖော်လိုက်တာပဲ``

``သူတို့လုပ်နိုင်တာကို သဘောကျပါတယ်။ ရန်ကုန်တက္ကသိုလ်၊ မော်လမြိုင်တက္ကသိုလ်တို့မှာတော့ အတော်လေး ကြီးကြီးကျယ်ကျယ် ပြုလုပ်ကျင်းပအောင်မြင်ကြပါတယ်``

``တက္ကသိုလ်အတော်များများကျင်းပပြီး ရလဒ်ကောင်းတွေရကြပါတယ်။ ဒါပေမဲ့ ပခုက္ကူလားမသိဘူး။ ကျောင်းတစ်ကျောင်းမှာတော့ သင်္ကြန်ကျင်းပတဲ့အခါ ခိုက်ရန်ဖြစ်ပွားခဲ့တယ်လို့ဆိုတယ်``

``ဟုတ်ကဲ့ ဒီလိုဖြစ်တာကြားလိုက်ရတယ်။ သူတို့ကျောင်းက အသိုင်းအဝိုင်းဆိုတာ လူနည်းနည်းလေးပဲပါဝင်တယ်။ ဒီတော့ ထိန်းရလွယ်တာပေါ့``

``မှန်ပါတယ်။ ထိန်းရလွယ်တဲ့ဆီက စရတာပဲ။ ကျွန်တော်တို့က အချက်နှစ်ချက်စဉ်းစားတယ်။ ကျောင်းသားသမဂ္ဂကို ဦးဆောင်နေတဲ့လူငယ်တွေ အတွေ့အကြုံရသွားတယ်။ ပြီးတော့ တို့တစ်တွေ မူးယစ်မသောက်မစားဘဲ ပျော်လို့ရတယ်ဆိုတာကို သိလာမယ်။ ဒီလိုဖြစ်လာရင် ဒီပွဲတော်မျိုးဟာ နိုင်ငံတကာတန်းဝင်လာနိုင်ပါတယ်။ ကမ္ဘာ့ခရီးသွား Tourists တွေလည်း လာကြည့်ကြမှာပေါ့``

``သူတို့တစ်တွေက ပွဲတွေကိုသဘောကျတယ်``

``ပွဲတွေရှိရင် ဒေသခံပစ္စည်းတွေ ရောင်းရတယ်။ အလုပ်ရကြတယ်။ ယဉ်ကျေးတဲ့နိုင်ငံတစ်ခုအနေနဲ့ အစဉ်အလာတစ်ခု ဖန်တီးပြသလို့ရလာတာပေါ့။ ကျောင်းသားသမဂ္ဂကတာဝန်ယူပေးဟာ ပိုပြီးအဆင်ပြေတယ်``

တာဝန်ယူလက်လွှဲဖို့

``ကျွန်တော်ကတော့ ကိုဘသစ်ပြောတာနားမလည်သေးဘူး။ တက္ကသိုလ်မှာ ဆရာတွေအများကြီးရှိတာပဲ။ သူတို့ဦးဆောင်တာ မကောင်းဘူးလား``

``ဒါကကျောင်းသားကိစ္စပါ။ ကျောင်းသားတွေဦးဆောင်ရမှာပေါ့။ ဆရာတွေဟာ ပညာသင်တာ၊ စာမေးပွဲစစ်တာတွေကိုလုပ်ရတယ်၊ အဆောင်တွေမှာပြုလုပ်တဲ့ ညစာစားတဲ့ပွဲတော်တို့လိုပွဲတော်တွေကို ကျောင်းသူကျောင်းသားတွေကပဲ စီစဉ်ရပါတယ်``

``ကျောင်းသားတွေလုပ်ဆောင်ဖို့ ကဏ္ဍခွဲထားတာပေါ့ ဟုတ်လား``

``ဟုတ်တယ်။ **တက္ကသိုလ်ရောက်လာတဲ့သူတွေဟာ လူကြီးလူကောင်းတွေပါ၊ သူတို့ဟာ တိုင်းပြည်ကိုလက်လွှဲယူဖို့ အလေ့အကျင့်တွေလုပ်ရတာပါပဲ``**

``ဒါပေမဲ့ ဒါကို လူကြီးတွေသဘောပေါက်ပါ့မလား``

``သူတို့သဘောမပေါက်တာတွေရှိပါမယ်။ ဒါပေမဲ့ ကျွန်တော်တို့ဟာ လူငယ်တွေရဲ့လက်ထဲကို တိုင်းပြည်ကို လက်လွှဲပေးရတော့မှာပါ``

နိဂုံး

လွတ်လပ်ရေးပြီးတော့ ပါလီမန်ဒီမိုကရေစီ စတင်ကျင့်သုံးတယ်။ ၁၉၄၈ ကနေ ၁၉၆၂ ခုနှစ်အထိ၊ ပြီးတော့ အာဏာသိမ်းတယ်။ ၁၉၇၄ ခုနှစ်မှာ မြန်မာဆိုရှယ်လစ်လမ်းစဉ်ပါတီရဲ့ အခြေခံဥပဒေကိုသုံးတယ်။ ဒီဥပဒေကို ၁၉၈၈ မှာဖျက်လိုက်တယ်။ ဒီလိုနဲ့ စစ်အာဏာရှင်လက်အောက်မှာ ၂၀၁၀ အထိနေခဲ့ကြတယ်။ ၂၀၁၁ မှာ ၂၀၀၈ အခြေခံဥပဒေနဲ့စတင်ပြီး ဒီမိုကရေစီလမ်းကြောင်းကို သွားကြတယ်။

``အင်း . . . ကျွန်တော်တို့နိုင်ငံကတော့ ဒီမိုကရေစီနဲ့ပတ်သက်ပြီး အဆင်သင့်မဖြစ်တာတွေအများကြီးပဲ``

``အနှစ် ၅၀ ကျော် အာဏာရှင်လက်အောက်မှာနေခဲ့တာပဲ။ ခုအချိန်မှာ ဘယ်လိုအဆင်သင့်ဖြစ်ပါ့မလဲ``

``ကျွန်တော်တို့ ဒီမိုကရေစီအုပ်ချုပ်ရေးမှာ အခက်တွေကြုံနေရတယ်``

``**ပြည်သူတွေဟာ ပညာဗဟုသုတပြည့်စုံမှ ဒီမိုကရေစီလမ်းစဉ်ကို ဆောက်နိုင်မှာဖြစ်**တယ်``

``ယနေ့လူငယ်တွေ ကြိုးစားနေတာကို ဝမ်းသာအားရရှိပါတယ်``

``ပထမခြေလှမ်းပေါ့ဗျာ။ ဗိုလ်ချုပ်အောင်ဆန်းတို့လည်း ကျောင်းသားသမဂ္ဂကို အခြေခံခဲ့တာပဲ``

``မှန်ကန်တဲ့လမ်းကြောင်းနဲ့ တိုင်းပြည်ကို တည်ဆောက်နိုင်ပါစေ``

◆ *ဒေါက်တာခင်မောင်ညို*

www.free4readers.com

ထီဝယ်ယူရန်ပျက်ကွက်သူကိုယ်စားလှယ်များ၏ အာမခံငွေ (Deposit) သိမ်းယူမှု မတ်လကုန်တွင် ကြေညာချက်ထုတ်ပြန်သွားမည်ဟုဆို

ပြည်တွင်းအခွန်များဦးစီးဌာန၊ အောင်ဘာလေသိန်းဆုဌာနခွဲ၌ **ထီဝယ်ယူခွင့်ရရှိထားသူများအနေဖြင့် သတ်မှတ်ရက်အတွင်း ဝယ်ယူရန်ပျက်ကွက်သူများ ရှိနေသည့်အတွက် ၎င်းတို့ပေးသွင်းထားသည့် အာမခံငွေ(Deposit) သိမ်းယူထားမှုအား** ယခုမတ်လအကုန်တွင် ကြေညာချက်ထုတ်ပြန်သွားမည်ဖြစ်ကြောင်း အောင်ဘာလေသိန်းဆုဌာနခွဲမှ ညွှန်ကြားရေးမှူး ဦးကျော်သန့်လွင်က မတ်လ ၉ ရက်၌ ပြည်မြန်မာသတင်းဂျာနယ်သို့ပြောကြားသည်။

ယင်းနှင့်ပတ်သက်၍ (၂) ကြိမ် **မြောက်ဖွင့်လှစ်မည့် ကျပ် ၁၀၀၀ တန်ထီနှင့် (၂၅) ကြိမ်မြောက်ဖွင့်လှစ်မည့် ကျပ် ၅၀၀ တန်ထီလက်မှတ်များကို ဖြန့်ဝေရောင်းချပေးနေကာ အချို့သူများက သတ်မှတ်ရက်အတွင်းဝယ်ယူရန် ပျက်ကွက်မှုများရှိနေကြောင်း** မတ်လ ၈ ရက် အောင်ဘာလေသိန်းဆုဌာနခွဲ၏ဝက်ဘ်ဆိုက်စာမျက်နှာတွင် ထုတ်ပြန်ကြေညာထားရှိကြောင်း သိရသည်။

"သူတို့မထုတ်တော့ဘူးဆိုရင်တော့ သိမ်းမှာပါ။ မထုတ်နိုင်တဲ့အကြောင်း သုံးလကြိုတင်ရမယ်လို့ ပြောထားပြီးသားပဲလေ။ အခုလောလောဆယ် ဘယ်ရက်တွေမှာ ထုတ်မယ်ဆိုတာတွေရှိတယ်လေ။ အဲဒီသတ်မှတ်ရက်ကို လာမထုတ်ကြဘူးလေ။ လာမထုတ်ကြတော့ ဝယ်ချင်တဲ့သူတွေကိုရောင်းပေးပါမယ်။ လောလောဆယ် ထီက ပြည်နယ်နဲ့ တိုင်းအားလုံးမှာရှိနေသေးတဲ့အတွက် ဘယ်လောက်ကျန်တယ်ဆိုတာ မပြောနိုင်သေးဘူး။ ဒီလကုန်သွားလို့ စာရင်းချုပ်လိုက်ရင်တော့ ဘယ်လောက်ကျန်တယ်။ ဘယ်လောက် Deposit သိမ်းလိုက်တယ်ဆိုတာ ကြေညာပါမယ်။ အခုကတော့ ဆောင်ရွက်ဆဲပါ" ဟု ဦးကျော်သန့်လွင်က ရှင်းပြသည်။

အောင်ဘာလေထီဝယ်ယူခွင့်ရရှိသူများအနေဖြင့် အောင်ဘာလေသိန်းဆုဌာနခွဲမှ ကျပ် ၅၀၀ တန် ထီတစ်အုပ်ဝယ်လျှင် အာမခံငွေကျပ် တစ်ရာနှုန်းဖြင့် သုံးလအတွက် ကျပ်သုံးရာ ကြိုတင်ပေးသွင်းရပြီး ကျပ် ၁၀၀၀ တန် ထီတစ်အုပ်လျှင် ကျပ်နှစ်ရာနှုန်းဖြင့် သုံးလအတွက် ကျပ်ခြောက်ရာကြိုတင်ပေးသွင်းရကြောင်း ဦးကျော်သန့်လွင်က ဆက်လက်ပြောကြားသည်။

အောင်ဘာလေထီကိုယ်စားလှယ်များအနေဖြင့် သတ်မှတ်ရက်အတွင်း ဝယ်ယူခြင်းမရှိပါက ပေးသွင်းထားသည့်အာမခံငွေများကို သိမ်းယူခံရမည့်အပြင် အမည်ပျက်စာရင်း အသွင်းခံရမည်ဟု ကနဦးကြေညာထားရှိပြီးဖြစ်ကာ ပြီးခဲ့သည့် ဖေဖော်ဝါရီလအတွင်း ထီလက်ကျန်များခြင်း၊ ဈေးနှုန်းလျှော့ချရောင်းချရခြင်း၊ ငွေကြေးဆုံးရှုံးမှုများစွာရှိခြင်းကြောင့် ယခုလတွင် ထီရုံးသို့ သွားရောက်ထုတ်ယူမှုကျဆင်းခဲ့ကြောင်း ထီဆိုင်ပိုင်ရှင်အချို့က ဆိုသည်။

မင်းရန်နောင်

ယခုနှစ်တက္ကသိုလ်ဝင်စာမေးပွဲသို့ ဝင်ရောက်ဖြေဆိုသည့် အကျဉ်းသားများအနက် အင်းစိန်အကျဉ်းထောင်မှ အကျဉ်းသားအများဆုံးဖြစ်

ယခုနှစ် တက္ကသိုလ်ဝင်စာမေးပွဲသို့ ဝင်ရောက်ဖြေဆိုသည့် **အကျဉ်းသားနှင့် အချုပ်သား ၁၇၁ ဦးအနက် အင်းစိန်ဗဟိုအကျဉ်းထောင်မှ ဝင်ရောက်ဖြေဆိုသူအကျဉ်းသားဦးရေ အများဆုံးဖြစ်ကြောင်း** ပြည်ထဲရေးဝန်ကြီးဌာန၊ အကျဉ်းဦးစီးဌာနထံကမတ်လ ၉ ရက်တွင် သတင်းရရှိသည်။

(ဓာတ်ပုံ - အကျဉ်းဦးစီးဌာန)

အဆိုပါဦးစီးဌာနရှိ စာရင်းအချက်အလက်များအရ တက္ကသိုလ်ဝင်စာမေးပွဲသို့ **အင်းစိန်ဗဟိုအကျဉ်းထောင်မှ အကျဉ်းသား ၆၆ ဦး၊ အကျဉ်းသူ ၃ ဦး၊ အချုပ်သား ၂ ဦး ဝင်ရောက်ဖြေဆိုနေခြင်းဖြစ်**ကာ တစ်နိုင်ငံလုံးအတိုင်းအတာဖြင့် အင်းစိန်ဗဟိုအကျဉ်းထောင်အပါအဝင် အကျဉ်းထောင် ၉ ခုမှ အကျဉ်းသား ၁၄၉ ဦး၊ အကျဉ်းသူ ၁၅ ဦး၊ အချုပ်သား ၇ ဦး၊ ပေါင်း ၁၇၁ ဦး ဝင်ရောက်ဖြေဆိုနေကြခြင်းဖြစ်ကြောင်းသိရသည်။

လက်ရှိတွင် မန္တလေးဗဟိုအကျဉ်းထောင်မှ အကျဉ်းသား ၅၉ ဦး၊ အကျဉ်းသူ ၁၂ ဦး၊ လှိုင်ကော်အကျဉ်းထောင်မှ အကျဉ်းသား ၄ ဦး၊ ဘားအံအကျဉ်းထောင်မှ ၁၄ ဦး၊ အချုပ်သား ၁ ဦး၊ တောင်ငူအကျဉ်းထောင်မှ အကျဉ်းသား ၄ ဦး၊ မြိတ်အကျဉ်းထောင်မှ အကျဉ်းသား ၂ ဦး၊ ကသာအကျဉ်းထောင်မှ အချုပ်သား ၂ ဦး၊ သရက်အကျဉ်းထောင်မှ အချုပ်သား ၁ ဦး၊ မုံရွာအကျဉ်းထောင်မှ အချုပ်သား ၁ ဦးတို့လည်း စာမေးပွဲကြီးကို ဖြေဆိုနေကြခြင်းဖြစ်သည်။

ဘာသာရပ်ဖြေဆိုမှုများအလိုက်မှု အင်းစိန် ဗဟိုအကျဉ်းထောင်တွင် ဝိပ္ပံဘာသာတွဲဖြေဆိုသူအများဆုံးဖြစ်နေပြီး မန္တလေးဗဟိုအကျဉ်းထောင်တွင် ဝိဇ္ဇာဘာသာတွဲ၊ လှိုင်ကော်အကျဉ်းထောင်တွင် ဝိဇ္ဇာဘာသာတွဲ၊ ဘားအံအကျဉ်းထောင်တွင် ဝိပ္ပံဘာသာတွဲ၊ တောင်ငူအကျဉ်းထောင်တွင် ဝိဇ္ဇာဘာသာတွဲ၊ မြိတ်အကျဉ်းထောင်တွင် ဝိဇ္ဇာဘာသာတွဲ၊ ကသာအကျဉ်းထောင်တွင် သိပ္ပံဘာသာတွဲ၊ သရက်အကျဉ်းထောင်တွင် ဝိပ္ပံဘာသာတွဲ၊ မုံရွာအကျဉ်းထောင်တွင် ဝိပ္ပံဘာသာတွဲတို့ကို ဖြေဆိုသူအများဆုံးရှိနေကြောင်း သိရသည်။

ထက်အောင်ဖြိုး

မြန်မာနိုင်ငံ တော်ဝင်အနွယ်တော်များအစည်းအရုံးက ဦးဆောင်ကာ မန္တလေးမြို့တည် နှစ် ၁၆၀ ပြည့် အထိမ်းအမှတ်အခမ်းအနားပြုလုပ်ရန် စီစဉ်နေ

မြန်မာနိုင်ငံတော်ဝင်အနွယ်တော်များအစည်းအရုံးကဦးဆောင်၍ မန္တလေးမြို့တည် နှစ် ၁၆၀ ပြည့် အထိမ်းအမှတ်အခမ်းအနားပွဲကို ပြုလုပ်ရန်စီစဉ်နေကြောင်း အဆိုပါအခမ်းအနားကျင်းပရေးကော်မတီဥက္ကဋ္ဌ ဒေါ်မိုးမိုးက ပြည်မြန်မာသတင်းဂျာနယ်သို့ မတ်လ ၉ ရက်တွင် ပြောသည်။

အဆိုပါအထိမ်းအမှတ်ပွဲကို မေလ ၂၄ ရက်မှ ၂၆ ရက်အထိ သုံးရက်တာပြုလုပ်မည်ဖြစ်ကာ အဆိုပါအခမ်းအနားအတွက် ယခုအချိန်ကပင် ကြိုတင်စီစဉ်နေခြင်းဖြစ်ပြီး ပျော်ပွဲရွှင်ပွဲအခမ်းအနားများလည်း ပါဝင်မည်ဖြစ်ကြောင်း ယင်းကဆိုသည်။

"၂၄ ရက်ကတော့ မနက်ပိုင်းနန်းတော်ပေါ်မှာ ဘုန်းကြီးဆွမ်းကပ်မယ်။ လူတွေလည်းကျွေးမွေးမယ်။ ညနေကျတော့ ကျောက်တော်ကြီးရှေ့မှာ မုန့်ဦးဖွင့်ပွဲလုပ်မယ်။ မြန်မာနိုင်ငံ တော်ဝင်အနွယ်တော်များအစည်းအရုံးကဦးဆောင်ပြီးလုပ်မှာပါ။ Public ကိုလည်းဖွင့်သွားမှာပါ။ Page တွေဖွင့်မယ်။ ကြေညာမယ်။ ဆိုင်းဘုတ်တွေထောင်မယ်" ဟု ဒေါ်မိုးမိုးကဆိုသည်။

နောင်လာနောက်သားများအနေဖြင့် သတိတရရှိစေရန်အတွက် ပျော်ပွဲရွှင်ပွဲများဖြင့် အထိမ်းအမှတ်အခမ်းအနားကို ပြန်လည်လုပ်ဆောင်ခြင်းဖြစ်ကြောင်း ယင်းကရှင်းပြသည်။

"ပျော်ပွဲရွှင်ပွဲတွေက စည်တော်ကြီးတို့၊ ခြင်းအလှပြိုင်ပွဲတို့လုပ်မယ်။ ကုမ္ပဏီတွေကစပွန်ဆာပေးရင် မော်ဒယ်ရှိုးလျှောက်တဲ့ပွဲတွေပါမယ်ပေါ့နော်။ **ဓာတ်ပုံပြိုင်ပွဲပါမယ်၊ မြို့မတီးဝိုင်းလည်းပါမယ်၊ နောက်ဆုံးကတော့ မြေဝိုင်းနဲ့ပိတ်မှာ"** ဟု ဒေါ်မိုးမိုးကဆိုသည်။

အဆိုပါပွဲတော်ကျင်းပနေစဉ် ဒုတိယရက်တွင် သံဃာတော်အပါး ၄၆၀ ကို ဆွမ်းဆန်စိမ်းလောင်းလှူရန်လည်း စီစဉ်ထားသေးကြောင်း သိရသည်။

ထက်အောင်ဖြိုး

တစ်ပတ်စာ သင့်ကံကြမ္မာ

၇-၃-၂၀၁၉ မှ ၁၃-၃-၂၀၁၉ ထိ

ဒေါက်တာလင်းမြတ်သူ၊ မြန်မာနိုင်ငံဗေဒသုတေသနအဖွဲ့။ ဖုန်း ၅၆၆၉၃၀၊ ၀၉ ၇၃၂၃၀၇၁၆၊ ၀၉ ၂၅၃၀၁၅၆၀၀

တနင်္ဂနွေ မိမိလုပ်ကိုင်ဆောင်ရွက်လိုသောလုပ်ငန်းတိုင်းတွင် အတိုက်အခံများမကင်းပါဘဲ ရှိနေပါလိမ့်မည်။ မယုံသင်္ကာအမေးအမြန်းခံရခြင်း၊ အထင်အမြင်အလွဲခံရခြင်းများ ရှိတတ်ပါသည်။ အရာရာတွင် သတိထား၍ ပြောဆိုနေထိုင်တတ်ရန် လိုပါသည်။ ရွှေ၊ ကျောက်မျက်ရတနာများ၊ ငွေကြေးများ အလိမ်ခံရတတ်ပါသည်။ လူတိုင်းကို အလွယ်တကူမယုံမိပါစေနှင့်။ အိမ်ထောင်ဖက်၏ဝင်ငွေကောင်းများ ခံစားခွင့်ရရှိပါလိမ့်မည်။ အိမ်ထောင်ဖက်နှင့်ပြောဆိုဆက်ဆံရာတွင် စိတ်တိုင်းမကျဖြစ်စေတတ်သော်လည်း သည်းခံနားလည်ပေးနိုင်ရန်လိုပါသည်။ အချစ်ရေးတွင် ချစ်သူထံမှ ဇွတ်ကဲသဘောအလိုများဖြင့် စွပ်စွဲပြောဆိုခံရခြင်းဖြစ်စေသော နားလည်မှုလွဲမှားရခြင်းများနှင့် ကြုံရပါလိမ့်မည်။

ယတြာ ။ ။ ပေါင်မုန့်ထောပတ်သုတ်တစ်ပွဲ ဒါနပြုပေးပါ။

တနင်္လာ လုပ်ငန်းအသစ် ပြောင်းရွှေ့၍လုပ်ကိုင်ဆောင်ရွက်လိုစိတ် မြင့်မားနေရပါလိမ့်မည်။ မိမိတာဝန်ယူဆောင်ရွက်ရပါသော အလုပ်ဝတ္တရားဟူသမျှတွင် အောင်မြင်ပြီးမြောက်စွာ ဆောင်ရွက်နိုင်ပါလိမ့်မည်။ မိတ်ဆွေအပေါင်းအသင်းများအပေါ်တွင် လွှမ်းမိုးနိုင်ခြင်း၊ အောင်မြင်မှုကျော်စောထင်ရှားမှုများဖြင့် နာမည်ပေါ်လွင်ခြင်းများ ဖြစ်ပေါ်ပါလိမ့်မည်။ လက်ရှိတာဝန်ယူဆောင်ရွက်ရသောလုပ်ငန်းများတွင် ရပိုင်ခွင့်များ၊ နစ်နာမှုများ၊ သည်းခံလိုက်လျောမှုများ မြင့်မားလာခြင်းအတွက် ဆက်လက်လုပ်ကိုင်လိုစိတ်ကုန်ခန်းနေရပါလိမ့်မည်။ အချစ်ရေးတွင် အဖြေပေးရန်မလောပါနှင့်။ အတွင်းစိတ်မနော အသွင်အား ပြောစကားအတည်တကျဖြင့် သဘောထားညီမျှနိုင်စေရန် ညှိနှိုင်း၍အဆင်ပြေမှသာ လက်ခံနိုင်ရန်ဆုံးဖြတ်ပါ။

ယတြာ ။ ။ ဆိတ်သားနှင့် ဆွမ်းကပ်လှူပေးပါ။

အင်္ဂါ အရာရာတွင် မိမိ၏ဦးဆောင်မှုဖြင့် အောင်မြင်မှုရရှိနိုင်ပါသည်။ အထက်လူကြီးများမှ ကြီးမားသောတာဝန်ပေးအပ်ခြင်းခံရသော်လည်း အဆင်ပြေစွာ ဆောင်ရွက်နိုင်ပါလိမ့်မည်။ မိမိ၏လုပ်ငန်းများ၊ စီးပွားရေးကိစ္စတို့တွင် အောင်မြင်မှုများ ဆက်တိုက်ဆိုသလို ခံစားရပါလိမ့်မည်။ အကျိုးတူပူးပေါင်းလုပ်ကိုင်လိုသူများလည်း ဆက်သွယ်မှုပြုကြပါလိမ့်မည်။ ဝင်ငွေကောင်းများ ရရှိလာပါလျှင် သဒ္ဓါစိတ်ဖြင့် လှူဒါန်းမှုပြုပေးပါ။ မိဘများအပေါ်တွင် အကြင်နာပြည့်ဝသော ပြောဆိုဆက်ဆံမှုများဖြင့် ဆက်ဆံရန်လိုပါသည်။ အချစ်ရေးတွင် နှစ်ဦးနှစ်ဖက်မကြည်သလို ရှောင်ကြဉ်ရမည့်ဘဝမှ ကင်းဝေးလိုပါလျှင် ညီအစ်ကိုမောင်နှမမွေးချင်းအရေးအတွက် နည်းလေလေ ဘေးကင်းစေလျက် လက်တွဲနိုင်ခြင်းမြဲလေလေ ဖြစ်နိုင်ပါလိမ့်မည်။

ယတြာ ။ ။ ဘုရားရင်ပြင်ပေါ်တွင် နေပူခံကျောက်ပြားလှူပေးပါ။

ဗုဒ္ဓဟူး ဘေးပြောစကားယုံစားမိ၍ အမှားလွယ်စွာ ဖြစ်ပေါ်စေတတ်သည့်အပြင် တွေးတောအားငယ်မှုများလည်း ဖြစ်ပေါ်ခံစားရစေတတ်ပါသည်။ အခြားသူများအပေါ်တွင် စာနာနားလည်မှုများ လွန်ကဲစွာမထားမိပါစေနှင့်။ ယခုကာလသည် မိမိအတွက် ကြိုးစားရန်းကန်မှုရှိမှသာ အောင်မြင်မှုဖြစ်စေသောကာလဟုဆိုနိုင်ပါသည်။ မိမိအနေနှင့် အထီးကျန်စွာခံစားရစေသောဖြစ်ရပ်များလည်း ကြုံရစေတတ်ပါသည်။ ကျန်းမာရေးကောင်းသော်လည်း အစားအသောက်၊ အနေအထိုင်၊ အသွားအလာဟူသမျှ သတိပြုဆင်ခြင်ရန်လိုပါသည်။ အချစ်ရေးတွင် အမုန်အပယ်မှားစေမည့် ဆံဖြူသွားကြွေ တစ်ဦး၏ စိတ်ဝင်စားမြတ်နိုးခြင်းခံရတတ်ပါသည်။

ယတြာ ။ ။ ဆီးရောဂါဝေဒနာရှင်တစ်ဦးအား ဆီးဆေးလှူပေးပါ။

ကြာသပတေး အိမ်ထောင်ဖက်နှင့် သားသမီးများအတွက် ခေတ္တခဏ စိတ်ရှုပ်ထွေးမှုဖြစ်ပေါ်ခံစားရပါလိမ့်မည်။ မိမိပိုင်ပစ္စည်းများနှင့်ပတ်သက်၍ ကိုယ့်ပစ္စည်းနှင့်ကိုယ် ပြဿနာဖြစ်ရတတ်ပါသည်။ အလိုလိုနေထိုင်ရင်းမှ စိတ်မောလူပန်းဖြင့် မရှင်မလန်းဖြစ်နေရပါလိမ့်မည်။ နေပူထဲတွင် အဆောင်းမပါဘဲ မထွက်ပါနှင့်။ ဝင်ငွေကောင်းများ အလွယ်တကူရရှိပိုင်ဆိုင်ရသော်လည်း အဖတ်မတင်ပါဘဲ အလွယ်တကူပြန်ထွက်သွားပါလိမ့်မည်။ ပညာရေးနှင့်ပတ်သက်၍ ထူးချွန်ထက်မြက်ခြင်း၊ ဖြေဆိုသည့်စာမေးပွဲများတွင် အလွယ်တကူ အောင်မြင်မှုရရှိပါလိမ့်မည်။ အချစ်ရေးတွင် အကြိုက်ပေးအလိုလိုက်စွာဖြင့် စရိုက်အေး၍ ယုံကြည်လောက်စရာ တည်ငြိမ်မှုရှိလှပါသော ချစ်သူမျိုးဖြင့် လက်တွဲရပါလိမ့်မည်။

ယတြာ ။ ။ မိတ်ဆွေတစ်ဦးအား ဇီး(ဆီး)ဖျော်ရည် ဒါနပြုပေးပါ။

သောကြာ ငွေအလုံးအရင်းဖြင့် ဝင်လာနိုင်ပါသော်လည်း မိမိကိုယ်တိုင် စည်းစနစ်ကျစွာ သုံးစွဲတတ်ရန်လိုပါသည်။ မိမိ၏ စီးပွားရေးနှင့်ပတ်သက်သော အကျိုးရှိစေမည့် ခရီးထွက်ရခြင်းများဖြစ်ပေါ်ပါလိမ့်မည်။ အကျိုးအကြောင်းဟူသမျှတွင် အဆိုးအကောင်းတူမျှစွာ ခံစားရစေသောမိတ်ဆွေကောင်းများနှင့် လက်တွဲရပါလိမ့်မည်။ မိမိစားသောက်မည့် အစားအစာများထဲတွင် မူးယစ်ရီဝေစေသောအရာများ ရောနှော၍ပါဝင်နေတတ်မည်။ အအေးစာ၊ ချောင်းဆိုးရင်ကျပ်စေသော အစားအစာများကို အထူးရှောင်ကြဉ်ပါ။ အချစ်ရေးကိစ္စများတွင် ပြန်ပြောလျှင် ယုံတမ်းကဗျာတစ်ပုဒ်ပမာ၊ သံယောဇဉ်ကုန်ခန်းစရာ ငြီးငွေ့စေမှုများနှင့် ဖြစ်ပေါ်ခံစားနေရပါလိမ့်မည်။

ယတြာ ။ ။ မိတ်ဆွေတစ်ဦးအား ထီလက်မှတ်တစ်စောင် လက်ဆောင်ပေးလိုက်ပါ။

စနေ အရာရာတွင် မိမိအနေဖြင့် သည်းခံ၍ ပေါင်းသင်းဆက်ဆံမှုပြုနိုင်မှသာ တန်ကာကျပါလိမ့်မည်။ စပ်တူစီးပွားရေးကိစ္စများတွင်လည်းကောင်း၊ မိသားစုပိုင်စီးပွားရေးကိစ္စများတွင်လည်းကောင်း မိမိကိုယ်တိုင် ဦးဆောင်မှုပြုပြီးအားထုတ်မှသာ ပြည့်စုံလာပါလိမ့်မည်။ အဆင့်မြင့်ပညာများအား ထပ်မံ၍ တိုးချဲ့သင်ယူခွင့်ရရှိပါလိမ့်မည်။ စိတ်နှင့်လူ ခွန်တွဲလျက်မရှိနိုင်အောင် အာရုံများလျက်ရှိနေပါလိမ့်မည်။ တစ်ဖက်လူများနှင့် ပြောဆိုဆက်ဆံရာတွင် အလောတကြီးပြုမူဆက်ဆံမိခြင်းမျိုး ရှောင်ပါ။ အချစ်ရေးနှင့်ပတ်သက်၍အကြိုက်အရှိ အနေအထားအပေါ်တွင်သာ အလိုက်တသိအဖြေစကားပေါ်လွင်စွာဖြင့် ရင်ခုန်နိုင်ရန် စဉ်းစားပေးလိုက်ပါ။

ယတြာ ။ ။ မိတ်ဆွေတစ်ဦးအား လိမ္မော်ရည် ဒါနပြုပေးပါ။

www.free4readers.com

အနုပညာ မြင်ကွင်းကျယ်

တာတူး နဲ့ နေတိုး

မကြာခင်ရုံတင်တော့မယ့် **တာတူးရုပ်ရှင်ဇာတ်ကားမှာ အမြင်သစ်နဲ့ထပ်တွေ့ရမယ့် အကယ်ဒမီနေတိုး**ကတော့ ပရိသတ်တွေအတွက် ဆက်လက်ကြိုးစားနေဆဲလို့ဆိုပါတယ်။ လက်ရှိမှာလည်း ဒါရိုက်တာ ဝင်းလွင်ထက်နှင့် တွဲဖက်ဒါရိုက်တာ နေဟိန်းရိုက်ကူးမယ့် Box No.88 ဇာတ်ကားမှာ ထွန်းထွန်း၊ အိန္ဒြာကျော်ဇင်၊ ကာရာဇီနှင့် တခြားသရုပ်ဆောင်တွေနဲ့အတူ ပါဝင်သရုပ်ဆောင်ဖို့စီစဉ်ထားကြောင်း သိရပါတယ်။ အဲဒီဇာတ်ကားကတော့ မိသားစုဒရမ်မာဇာတ်ကားကြီးဖြစ်ပြီး ရန်ကုန်၊ အောင်ပန်းနဲ့ ဘန်ကောက်မြို့တွေမှာ သွားရောက်ရိုက်ကူးမှာလို့သိရပါတယ်။

နယ်ပွဲတွေလျှော့နေတဲ့ ချမ်းချမ်း

ပရိသတ်အားပေးမှုတွေရရှိထားတဲ့ အဆိုတော်ချမ်းချမ်းက လက်ရှိမှာ **ကျန်းမာရေးအခြေအနေကြောင့် နယ်ပွဲတွေလျှော့ဆိုဖြစ်နေတယ်**လို့ သိရပါတယ်။ တစ်ကိုယ်တော်အခွေထက်စာရင် Single Song လေးတွေက တစ်ပုဒ်ကောင်းဖြစ်တဲ့အတွက် မကြိုက်မချင်း ပြင်လို့ရတာကြောင့် အချိန်လည်းသက်သာကြောင်းဆိုပါတယ်။ လက်ရှိမှာ သီချင်းလေးပုဒ်လောက်ထွက်ဖို့ရှိပေမယ့် တစ်ဝက်လောက်တော့ပြီးသွားပြီလို့ အသိပေးပြောကြားလာပါတယ်။

အသည်းကွဲသာစုမှာတွေ့ရမယ့် နွယ်ဒါလီထွန်း

ရုပ်ရှင်ဇာတ်ကားတွေ အရင်ကထက် ပိုရိုက်ကူးဖြစ်လာတဲ့ သရုပ်ဆောင် နွယ်ဒါလီထွန်းက ရွှေသန်လျှင်မီဒီယာနဲ့ မြန်မာမီဒီယာဆဲဗင်းတို့ ပူးပေါင်းတင်ဆက်ပြီး ဒါရိုက်တာ ညွန့်မြန်မာညီညီအောင်ရိုက်ကူးမယ့် '**အသည်းကွဲသာစု**' ရုပ်ရှင်ဇာတ်ကားမှာ အကယ်ဒမီ ပြေတီဦး၊ ဇေရဲထက်တို့နဲ့အတူ ပါဝင်သရုပ်ဆောင်နေကြောင်းဆိုပါတယ်။ သူ့အနေနဲ့ အဆိုပါဇာတ်ကားမှာလည်း ပရိသတ်တွေ ကြိုက်နှစ်သက်မှုရဖို့ အကောင်းဆုံးကြိုးစားသရုပ်ဆောင်နေတယ်လို့ သိရပါတယ်။

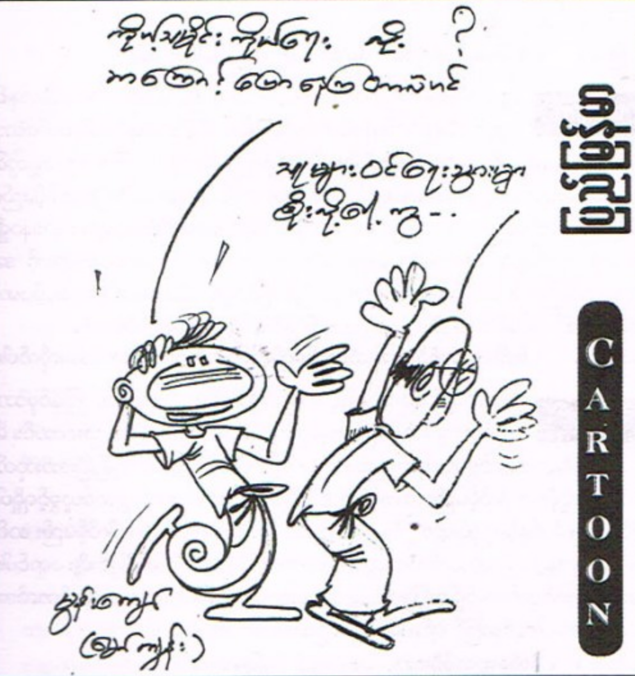

ရန်ကုန်လမ်းလျှောက်သကြ်န်ကို နေရာငါးခုတွင် ပြုလုပ်မည်

ရန်ကုန်တိုင်းဒေသကြီးအစိုးရအဖွဲ့ကဦးဆောင်ပြုလုပ်မည့် ရန်ကုန်လမ်းလျှောက်သကြ်န်ကို မြကျွန်းသာပန်းခြံနှင့် အင်းယားလမ်းအပါအဝင် နေရာငါးခုတွင် ပြုလုပ်သွားမည်ဖြစ်ကြောင်း ရန်ကုန်မြို့တော် စည်ပင်သာယာရေးကော်မတီ တွဲဖက်အတွင်းရေးမှူးဦးသန်းကပြောသည်။

ရန်ကုန်လမ်းလျှောက်သကြ်န်ကို ဒုတိယအကြိမ်မြောက်ပြုလုပ်ခြင်းဖြစ်ပြီး သင်္ကြန်အကြိုနေ့မှစတင်ကာ သင်္ကြန်အကျနေ့၊ သင်္ကြန်အကြတ်နေ့နှင့် သင်္ကြန်အတက်နေ့အထိ လေးရက်တိုင်တိုင် ကျင်းပသွားမည်ဖြစ်ပြီး မဟာဗန္ဓုလပန်းခြံ၊ ကန်တော်ကြီးဥယျာဉ်၊ ဦးဥတ္တမပန်းခြံ၊ မြကျွန်းသာပန်းခြံနှင့် အင်းယားလမ်းတို့တွင် ပြုလုပ်မည်ဟုဆိုသည်။

"လမ်းလျှောက်သကြ်န်ကို အရင်နှစ်ကလုပ်ခဲ့တဲ့ မဟာဗန္ဓုလပန်းခြံ၊ ကန်တော်ကြီးဥယျာဉ်နဲ့ ဦးဥတ္တမပန်းခြံသုံးနေရာအပြင် မြကျွန်းသာပန်းခြံနဲ့ အင်းလျားလမ်းမှာပါထပ်တိုးထားတယ်။ မြကျွန်းသာပန်းခြံမှာ KMA ကုမ္ပဏီဂရု(ပ်)က လမ်းလျှောက်သကြ်န်လုပ်မယ်။ အင်းယားလမ်းမှာလည်း စိမ်းလန်းစိုပြည်ပန်းခြံနားကနေ တောက်လျှောက်လမ်းလျှောက်သကြ်န်လုပ်မယ်"ဟု ဦးသန်းကပြောသည်။

ရန်ကုန်၏ အခြားနေရာများတွင်ပါ လမ်းလျှောက်သကြ်န်ပြုလုပ်လိုကြောင်း လျှောက်ထားပါက ခွင့်ပြုရန် လက်ခံစဉ်းစားမည်ဖြစ်ပြီး လျှောက်ထားလိုသူများအနေဖြင့် လျှောက်လွှာပုံစံများကို ရန်ကုန်မြို့တော် စည်ပင်သာယာရေးကော်မတီအင်ဂျင်နီယာဌာန လမ်းနှင့်တံတားတွင် ရယူလျှောက်ထားနိုင်ကြောင်း ရန်ကုန်မြို့တော် စည်ပင်သာယာရေးကော်မတီက အသိပေးထားသည်။

၂၀၁၈ ခုနှစ်ကပြုလုပ်ခဲ့သော ရန်ကုန်လမ်းလျှောက်သကြ်န်ကျင်းပသည့် ကုမ္ပဏီအဖွဲ့အစည်းများနှင့် အလှူရှင်များက စတုဒိသာများကျွေးမွေးခြင်း၊ ဖျော်ဖြေရေးအစီအစဉ်များဖြင့်ကျင်းပခဲ့ပြီး အရက်သေစာသောက်စားခြင်း၊ မူးယစ်ဆေးဝါးသုံးစွဲခြင်းနှင့် စည်းကမ်းမဲ့အမှိုက်စွန့်ပစ်ခြင်းတို့ကို တားမြစ်ခဲ့သည်ကိုတွေ့ရသည်။

ကောင်းမြတ်ရာ

တရုတ်ပညာရှင်များနှင့်ပူးပေါင်းကာ ပုဂံဒေသတစ်ခုလုံးကို ကောင်းကင်ဓာတ်ပုံရိုက်ရန် စီစဉ်

မန္တလေးတိုင်းဒေသကြီး ရှေးဟောင်းယဉ်ကျေးမှုပုဂံဒေသ၌ အချိန်ကာလကြာလာသည်နှင့်အမျှ မြေရာရှုခင်းများတိုးတက်ပြောင်းလဲမှု ဆုတ်ယုတ်မှုများသိရှိနိုင်ရန်အတွက် ကောင်းကင်ဓာတ်ပုံရိုက်ကူးရန် တရုတ်ပညာရှင်များနှင့် ပူးပေါင်းလုပ်ဆောင်သွားမည်ဖြစ်ကြောင်း သာသနာရေးနှင့် ယဉ်ကျေးမှုဝန်ကြီးဌာန၊ ရှေးဟောင်းသုတေသနနှင့် အမျိုးသားပြတိုက်ဦးစီးဌာန(ပုဂံဌာနခွဲ)ထံမှ သိရသည်။

ကောင်းကင်ဓာတ်ပုံရိုက်ကူးမှုအနေဖြင့် ၂၀၁၄ ခုနှစ်၌ ကမ္ဘာ့အမွေအနှစ်စာရင်းဝင်ရန် ကုမ္ပဏီထံအပ်နှံရိုက်ကူးခဲ့ပြီး ယခုအခါ တရုတ်နိုင်ငံမှပညာရှင်များဖြင့် နှစ်ဦးသဘောတူလက်မှတ်ရေးထိုးကာ 3-D ရိုက်ကူးမှု၊ ကောင်းကင်ဓာတ်ပုံရိုက်ကူးမှု၊ 3-D မော်ဒယ် 3-D စတန်ရိုက်ကူးမှုအဖွဲ့သုံးဖွဲ့ဖြင့်ရိုက်ကူးကာ ပြောင်းလဲမှုများသိရှိနိုင်ရန် ကောင်းကင်မြေပုံအသစ်များ ထုတ်သွားမည်ဖြစ်ကြောင်း ရှေးဟောင်းသုတေသနနှင့် အမျိုးသားပြတိုက်ဦးစီးဌာန(ပုဂံဌာနခွဲ)က ဦးစီးအရာရှိ ဦးဖြိုးပြည့်ကိုကိုက ပြည်မြန်မာသတင်းဂျာနယ်သို့ ပြောသည်။

"ပထမတစ်ခါ ကမ္ဘာ့အမွေအနှစ်စာရင်းဝင်ဖို့ ၂၀၁၄ ခုနှစ်ကရိုက်ဖူးတယ်။ ဟိုအရင်တုန်းကစုထားတာရှိတယ်။ အရင်တုန်းကဆိုတာ နှစ်ပေါင်း ၆၀ နဲ့ ၃၀ လောက်က ရိုက်ထားတာရှိတယ်။ သစ်တောတွေပါရိုက်ထားတာရှိတယ်။ အခုရိုက်တာက ခေတ်နဲ့အညီဖြစ်အောင်ရိုက်ကူးတာပါ။ နှစ်ပေါင်း ၃၀ ကြာသွားတဲ့အခါမှာ ဘယ်လိုပြောင်းလဲမှုရှိသွားလဲ၊ မြေရာရှုခင်းတွေ ချိန်းတာ၊ ပြောင်းလဲတာရှိလား။ အဲဒါတွေပေါ်မူတည်ပြီးတော့ ကောင်းကင်ဓာတ်ပုံတွေကပဲ ဘယ်အပိုင်းကတော့ တိုးတက်လာတယ်စသဖြင့် လေ့လာသုံးသပ်လို့ရတယ်။ ဘယ်နေရာက ချိန်းသွားတယ်၊ ဘယ်နေရာတွေက ဖွံ့ဖြိုးတိုးတက်မှုဖြစ်သွားတယ်ဆိုတာ ထွက်လာတာပေါ့။ မြေပုံတွေထပ်ကြည့်လို့ရတယ်။ ရိုက်တာကတော့ ဒီလထဲမှာရိုက်မှာပါ။ အခုလက်ရှိတော့ သင်တန်းနဲ့ ကွင်းဆင်းနေတာတွေလုပ်နေပါတယ်"ဟု ၎င်းကဆိုသည်။

အဆိုပါကောင်းကင်ရိုက်ကူးမှုအနေဖြင့် **၁၉၅၀၊ ၁၉၈၀၊ ၂၀၁၄ ခုနှစ်ကရိုက်ကူးခဲ့သည့် ကောင်းကင်ဓာတ်ပုံမြေပုံများရှိထားပြီး ယခုရိုက်ကူးမည့် ကောင်းကင်ဓာတ်ပုံရိုက်ကူးမှုသည် ခေတ်နှင့်ဆီလျော်သည့်ဓာတ်ပုံများရရှိရန် တရုတ်ပညာရှင်များဖြင့်ပူးပေါင်းဆောင်ရွက်သွားမည်ဖြစ်ကြောင်း အခြားထိန်းသိမ်းရေးလုပ်ငန်းများတွင်လည်း အိန္ဒိယ၊ ကိုရီးယား၊ ဂျပန်၊ ပြင်သစ်၊ စင်ကာပူနိုင်ငံများမှပညာရှင်များ၏ နည်းပညာဖြင့် ပုဂံဒေသရှေးဟောင်းအမွေအနှစ်ထိန်းသိမ်းရေးလုပ်ငန်းများပူးပေါင်းလုပ်ဆောင်နေကြောင်း** သိရသည်။

ကိုထွန်း

သရုပ်ဆောင်ဝေဠုကျော်အမှု တရားလိုတင်သွင်းထားသည့် အသံဖိုင်စစ်ဆေးပြီး တရားရုံးက သက်သေခံအဖြစ်လက်ခံထားဟုဆို

ကာမလိမ်လည်ရယူမှုဖြင့် တရားစွဲဆိုခံထားရသည့် ပရဟိတမင်းသားကြီး သရုပ်ဆောင် ဝေဠုကျော်အမှုတွင် တရားလိုဘက်မှတင်သွင်းထားသည့် အသံဖိုင်တစ်ခုကို သင်္ဃန်းကျွန်းမြို့နယ်တရားရုံးက မတ်လ ၈ ရက်ရုံးချိန်း၌ နားထောင်စစ်ဆေးခဲ့ပြီး ယင်းအသံဖိုင်ကိုသုံးသပ်၍ စွပ်စွဲခံနှင့် စွပ်စွဲသူနှစ်ဦး ပတ်သက်မှုရှိနိုင်ကြောင်း ရုံးတော်ကသုံးသပ်ခဲ့သဖြင့် သက်သေခံအဖြစ် လက်ခံထားရှိကြောင်း တရားလိုရှေ့နေ ဦးရောဘတ်စန်းအောင်က ပြည်မြန်မာသတင်းဂျာနယ်သို့ ပြောကြားသည်။

ယင်းအမှုနှင့်ပတ်သက်၍ ရုံးချိန်းကို လာမည့် ၂၈ ရက်တွင် ချိန်းဆိုထားရှိရာ အဆိုပါရုံးချိန်းတွင်လည်း တရားလိုတင်သွင်းထားသည့်အသံဖိုင်များနှင့် ဗီဒီယိုဖိုင်များကို ထပ်မံစစ်ဆေးသွားမည်ဖြစ်ကြောင်းသိရသည်။

"စစ်ဆေးမှုက မပြီးသေးဘူးဗျ။ အခုစစ်ဆေးတဲ့အသံဖိုင်မှာတော့ အပြန်အလှန်ပြောဆိုတဲ့မှတ်တမ်းတွေပေါ့။ ဆိုလိုချင်တာက ဆက်နွယ်မှုရှိတယ်ဆိုတာပေါ်ပေါက်တယ်ပေါ့ဗျာ။ အလွတ်တွေ့တာမဟုတ်ဘဲနဲ့ ဒီနှစ်ယောက်ဟာ **အတိုင်းအတာတစ်ခုအထိ ဆက်နွယ်ခဲ့တယ်၊ ထဲထဲဝင်ဝင်ဆက်နွယ်ခဲ့တယ်ဆိုတာကို ပေါ်ပေါက်လာတာပေါ့။ တရားခွင်မှာ အသံဖိုင်ကို စာနဲ့ပြန်ရေးရတယ်၊ ဖွင့်တယ်၊ တိုက်ကြည့်တယ် အဲဒီလိုလုပ်တာပါ၊ သက်သေခံအဖြစ်လက်ခံလိုက်တယ်၊ နောက်ပိုင်းတွေမှာ ဗီဒီယိုဖိုင်တွေပါလာမယ်၊** တရားလိုဘက် ရှေ့နေတစ်ယောက်အနေနဲ့ မှတ်ချက်တွေမပြောလိုသေးပါဘူး"ဟု ဦးရောဘတ်စန်းအောင်က ရှင်းပြသည်။

မတ်လ ၈ ရက်ရုံးချိန်း၌ အလှမယ်သင်းသင်းဘက်မှ ဝေဠုကျော်နှင့်ပြောကြားထားသည့် အသံဖိုင်၊ စွပ်စွဲခံသူမဖြစ်သူနှင့်ပြောကြားထားသည့် အသံဖိုင်နှင့် မီဒီယာများတွင် စွပ်စွဲခံပြောကြားထားသည့်အသံဖိုင်များကို သက်သေအဖြစ်တင်သွင်းခဲ့ကြောင်းသိရသည်။

၂၀၁၉ ခုနှစ် ဖေဖော်ဝါရီလအတွင်းက တရားလိုဖြစ်သူ အလှမယ်သင်းသင်းဖြစ်သူကို ရုံးတော်က စတင်စစ်ဆေးသည့်အခါ၊ **သရုပ်ဆောင်ဝေဠုကျော်နှင့် ၎င်းစတင်သိကျွမ်းသည့်နေ့၌ပင် ကာမလိမ်လည်ရယူခဲ့ခြင်းဖြစ်ကြောင်း ထွက်ဆိုထား**ခဲ့သည်။

မင်းရန်နောင်

ငြိမ်းချမ်းရေးအတွက် မိုင် ၁၅၀၀ ဆိုင်ကယ်စီးခရီးစဉ်ပြုလုပ်မည်

မြန်မာနိုင်ငံတွင် ပထမဆုံးအကြိမ်အဖြစ် ငြိမ်းချမ်းရေးခရီးရှည် မိုင် ၁၅၀၀ ဆိုင်ကယ်စီးခရီး Peace Bike Tour (Ride For Peace) ကို မတ်လ ၂၇ ရက်နေ့တွင် စတင်မည်ဖြစ်ကြောင်း ယင်းခရီးစဉ်ကိုဦးဆောင်စီစဉ်သူတစ်ဦးဖြစ်သည့် ကိုမင်းသွေးသစ်က မတ်လ ၉ ရက်တွင် ပြည်မြန်မာသတင်းဂျာနယ်သို့ပြောသည်။

အဆိုပါခရီးစဉ်သည် **မတ်လ ၂၇ ရက် နံနက် ၇ နာရီတွင် ရန်ကုန်(၀-မိုင်) မှစတင်၍ ပျဉ်းမနား (နေပြည်တော်)-လွိုင်ကော်-ဆီဆိုင်-ဟိုပုန်း-တောင်ကြီး-မိုင်းရှူး-ကျောက်မဲ-နောင်ချို-ပြင်ဦးလွင်-မန္တလေးမြို့များသို့ ဖြတ်သန်းမောင်းနှင်မည်ဖြစ်၍ မတ်လ ၃၀ ရက်တွင် မန္တလေး၌ ခရီးစဉ်အဆုံးသတ်မည်ဖြစ်ပြီး ခရီးစဉ်အဆုံးသတ်ခြင်းအထိမ်းအမှတ်အနေဖြင့် ငြိမ်းချမ်းရေးဂီတပွဲတစ်ခုကို ပြုလုပ်သွားမည်ဟုလည်း** သိရသည်။

"ဒီဆိုင်ကယ်စီးလှုပ်ရှားမှုကအဓိကရည်ရွယ်ချက် သုံးခုရှိတယ်။ ပထမတစ်ခုက ပြည်တွင်းစစ်ရပ်စဲရေးနဲ့ အပစ်အခတ်ရပ်စဲရေး။ ဒုတိယတစ်ခုက ငြိမ်းချမ်းရေးကိစ္စရပ်တွေမှာ လူထုပူးပေါင်းပါဝင်မှုရရေး။ တတိယတစ်ခုက တောင်တန်းနဲ့မြေပြန့်ပြည်သူတွေ အေးအေးချမ်းချမ်းနဲ့ အပြန်အလှန်နားလည်မှုရှိဖို့ ရည်ရွယ်ပါတယ်" ဟု ကိုမင်းသွေးသစ်ကပြောသည်။

အဆိုပါ ဆိုင်ကယ်စီးလှုပ်ရှားမှုကို မြန်မာနိုင်ငံတစ်ဝှမ်းရှိ **နိုင်ငံရေးတက်ကြွလှုပ်ရှားသူများ၊ ကျောင်းသားလူငယ်များနှင့် မော်တော်ဆိုင်ကယ်ချစ်သူများ ပူးပေါင်းစီစဉ်ခြင်းဖြစ်ပြီး ခရီးစဉ်တွင် အနည်းဆုံးဆိုင်ကယ် ၁၀ စီးပါဝင်မည်ဖြစ်ပြီး** ခရီးစဉ်အတွင်း 'Stop the fight, Let's Ride' နှင့် 'Pull the lever, Not the Trigger' ဟုကြွေးကြော်သံနှစ်ခုပေးထားကြောင်း ပွဲစီစဉ်သူများထံမှသိရသည်။ **ကောင်းမြတ်ရာ**

ဒန့်ဒလွန်နှင့် ရဲယိုစိုက်ပျိုးထုတ်လုပ်တင်ပို့သူများဆိုင်ရာအဖွဲ့ကို ပထမဆုံးအကြိမ်ဖွဲ့စည်း

ပြည်ပနိုင်ငံများတွင် တွင်ကျယ်စွာအသုံးပြုလာနေပြီး **ဈေးကွက်ဝေစုရရှိလာနေသော ဒန့်ဒလွန်နှင့် ရဲယိုကိုတင်ပို့နိုင်ရန်အတွက် ဒန့်ဒလွန်နှင့် ရဲယိုစိုက်ပျိုးထုတ်လုပ်တင်ပို့သူများဆိုင်ရာအဖွဲ့အစည်းကို ပထမဆုံးအကြိမ်အဖြစ် စတင်ဖွဲ့စည်း**လိုက်ပြီဖြစ်ကြောင်း သတင်းရရှိသည်။

အဆိုပါအဖွဲ့အစည်းကို မတ်လ ၇ ရက်က စတင်ဖွဲ့စည်းလိုက်ခြင်းဖြစ်ပြီး အဖွဲ့အစည်းစဖွဲ့သည့်နေ့တွင်ပင် ဂျပန်လုပ်ငန်းရှင်တစ်ဦးကလာရောက်ကာ စိုက်ပျိုးနည်းပညာပေးမည်ဟုပြောကြားထားခြင်းလည်းရှိနေကြောင်း သိရသည်။

"နိုင်ငံတကာမှာ ဒန့်ဒလွန်နဲ့ ရဲယိုကို ကင်ဆာကာကွယ်တဲ့ဆေးရယ်၊ နောက်သွေးတိုးနဲ့ ပတ်သက်တဲ့ဆေးရယ် သုံးနေတယ်၊ **နောက် အသားအလှဆီအနေနဲ့လည်းသုံးပါတယ်၊** နိုင်ငံတကာကိုတင်ပို့နိုင်ဖို့အတွက် ကြိုးပမ်းသွားမှာ" ဟု အဆိုပါအဖွဲ့အစည်း၏ ဒုတိယဥက္ကဋ္ဌ ဦးသန်းအောင်က ပြည်မြန်မာသတင်းဂျာနယ်သို့ မတ်လ ၉ ရက်တွင်ပြောသည်။

စီးပွားရေးနှင့် ကူးသန်းရောင်းဝယ်ရေးဝန်ကြီးဌာန၊ ပြည်ထောင်စုဝန်ကြီးကိုယ်တိုင်ကလည်း အသင်းအဖွဲ့ကိုဖွဲ့နိုင်ခြင်းဖြစ်ကြောင်း ၎င်းကဆိုသည်၊

အမေရိကန်ပြည်ထောင်စုနှင့် ဥရောပဒေသတို့တွင် ဒန့်ဒလွန်ရွက်ခြောက်(moringa)ကို ဆေးစွမ်းအာနိသင်ရှိသော စားသောက်ဖွယ်အဖြစ် **ဈေးနှုန်းမြင့်မားစွာရောင်းချသုံးစွဲလျက်ရှိ**ရာ မြန်မာသံရုံး၊ ဘာလင်မြို့အနေဖြင့် မြန်မာနိုင်ငံမှထွက်ရှိသော **ဒန့်ဒလွန်ရွက်၊ မြင်းခွာရွက်တို့ကိုအခြောက်ပြုလုပ်ရာ၌ မှိုမတက်ရေး၊ တန်ဖိုးမြင့်ထုတ်ကုန်များ ထုတ်လုပ်ရေးအတွက်** ဂျာမန်ဘက်မှ ရင်းနှီးမြှုပ်နှံမှု၊ နည်းပညာနှင့် ဈေးကွက်ရရှိအောင် ကြိုးပမ်းဆောင်ရွက်လျက်ရှိကြောင်း နိုင်ငံခြားရေးဝန်ကြီးဌာနက သတင်းထုတ်ပြန်ထားသည်။

ထက်အောင်ဖြိုး

■

မယ်လိမ့်လုံစားသောက်ဆိုင်ပိုင်ရှင်အမှု တရားစွဲဆိုထားသည့်ပုဒ်မဖြင့် စွဲချက်တင် မတင် အမိန့်ချမည်

တစ်နှစ်ကျော်ကြာမြင့်ပြီဖြစ်သည့် တောင်ဥက္ကလာပမြို့နယ်အတွင်းရှိ မယ်လိမ့်လုံစားသောက်ဆိုင်ပိုင်ရှင်အမှုအား **မတ်လ ၁၄ ရက်၌ တရားစွဲဆိုထားသည့်ပုဒ်မဖြင့် စွဲချက်တင်၊ မတင်အတွက် တောင်ဥက္ကလာပမြို့နယ်တရားရုံးက အမိန့်ချမှတ်သွားမည်ဖြစ်ကြောင်း** သိရသည်။

မတ်လ ၆ ရက်က တောင်ဥက္ကလာပမြို့နယ်တရားရုံး၌ အမှုမှ စွပ်စွဲခံထားရသူ မယ်လိမ့်လုံပိုင်ရှင် ဦးအောင်မျိုးထွဋ်ကို ရုံးထုတ်ခဲ့ပြီး တရားလိုနှင့် တရားခံဘက်ရှေ့နေများက စွဲချက်တင်သင့်၊ မသင့် လျှောက်လဲချက်များ အသီးသီးပေးခဲ့ကြကြောင်းသိရသည်။

တရားလိုဘက်မှလိုက်ပါဆောင်ရွက်ပေးနေသည့် တရားလွှတ်တော်ရှေ့နေ ဦးနိုင်လင်းမြင့်က "တရားသူကြီးကပဲ ဆုံးဖြတ်ချက်ချရမှာပါ။ နှစ်ဘက်ရှေ့နေတွေကတော့ ကျင့်ထုံးတွေနဲ့အညီလျှောက်လဲချက်ပေးပြီးပြီပေါ့။ ကျွန်တို့ဘက်ကတော့ စွဲဆိုခံကို ရာဇဝတ်ကျင့်ထုံးပုဒ်မ ၂၅၄ အရစွဲချက်တင်ဖို့လျှောက်လဲခဲ့တယ်" ဟု ဦးနိုင်လင်းမြင့်က ရှင်းပြသည်။

လာမည့်ရုံးချိန်း၌ တောင်ဥက္ကလာပမြို့နယ်တရားရုံးက စွဲချက်တင်ကြောင်းအမိန့်ချမှတ်ပါက ရာဇဝတ်ကြီးအမှုအမှတ် ၂၄၅/ ၂၀၁၈၊ ပုဒ်မ ၃၇၇(မေ့မွတာနှင့်ဆန့်ကျင်သော ကာမစပ်ယှက်မှု) ဖြင့် စွဲချက်အမိန့်ချမှတ်မည်ဖြစ်ကြောင်း သိရသည်။

အမှုဖြစ်စဉ်မှာ ၂၀၁၈ ခုနှစ် မတ်လ ၇ရက် ညပိုင်းက ရန်ကုန်တိုင်းဒေသကြီး၊ တောင်ဥက္ကလာပမြို့နယ်ရှိ မယ်လိမ့်လုံရှမ်းရိုးရာစားသောက်ဆိုင်ပိုင်ရှင် ဦးအောင်မျိုးထွဋ်က ၎င်း၏ဆိုင်ဝန်ထမ်း စားပွဲထိုးဖြစ်သူအမျိုးသားငယ်အား အခန်းအတွင်းသို့လာရောက်၍ နှိပ်ပေးရန်ခေါ်ဆောင်ရာမှ ဓမ္မတာနှင့်ဆန့်ကျင်သော ကာမစပ်ယှက်မှုကို အဓမ္မပြုကျင့်ခဲ့သည်ဆိုသည့်ဖြစ်စဉ်တစ်ခုဖြစ်သည်။

ပုဒ်မ ၃၇၇ သည် စစ်ဆေးပေါ်ပေါက်ခဲ့ပါက ထိုသူကို ထောင်ဒဏ်တစ်သက်တစ်ကျွန်းဖြစ်စေ၊ ၁၀ နှစ်အထိ ထောင်ဒဏ်အမျိုးမျိုးဖြစ်စေ ချမှတ်နိုင်သည့်အပြင် ငွေဒဏ်လည်းချမှတ်နိုင်ကြောင်း ရာဇသတ်ကြီးဥပဒေ၌ ပြဋ္ဌာန်းထားသည်။ **မင်းရန်နောင်**

သင်္ကြန်ရက်အတွင်း အနုပညာရှင်များ Sexy ဆန်ဆန်ပျော်ဖြေပါက အရေးယူမည်ဟု ရန်ကုန်မြို့တော်ဝန်ပြောကြား

သင်္ကြန်ရက်အတွင်း အနုပညာရှင်များ Sexy ဆန်ဆန် ဖျော်ဖြေပါက အရေးယူသွားမည်ဟု ရန်ကုန်မြို့တော်ဝန် ဦးမောင်မောင်စိုးက ရန်ကုန်မြို့တော် စည်ပင်သာယာရေးကော်မတီ၏ မြို့တော်ခန်းမတွင်ပြုလုပ်သည့် ရန်ကုန်မြို့တော်ဝန်သင်္ကြန် ပွဲတော်ကျင်းပရေးအစည်းအဝေးတွင် အထက်ပါအတိုင်းပြောကြားခဲ့ခြင်းဖြစ်သည်။

"အများနဲ့မသင့်တော်တဲ့ဟာမျိုး၊ ကိုးရိုးကားရားအဝတ်အစားတင်မကဘူး၊ ဟန်အမူရာတွေကအစ အဲဒါတွေကမလုပ်သင့်ဘူးထင်တယ်။ ပြီးရင် ဖေ့ဘွတ်ခ်ပေါ်မှာတက်လာကြတယ်။ အဲဒါကိုကြောက်လို့ ကြိုတင်ကာကွယ်ထားတာဖြစ်ပါတယ်။ အရေးယူဖို့ကတော့ သက်ဆိုင်ရာအဖွဲ့အစည်းအုပ်စုတွေ တစ်ဦးချင်းဖြစ်စေ၊ အဖွဲ့နဲ့ဖြစ်စေအရေးယူမှာပါ" ဟု ရန်ကုန်မြို့တော်ဝန် ဦးမောင်မောင်စိုးကပြောသည်။

ရန်ကုန်မြို့တော်ဝန်မဏ္ဍာပ်တွင် ဖျော်ဖြေမည့် အနုပညာရှင်ဖိတ်ကြားမှုများကို သဘင်ဂီတနှင့် ရုပ်ရှင်အစည်းအရုံးမှ ဦးဆောင်မှုနှင့်အညီ လာရောက်ဖျော်ဖြေမည့်သူများကို ရွေးချယ်သွားမည်ဖြစ်ပြီး ရန်ကုန်သင်္ကြန်အတွက် တတ်နိုင်သလောက် အကောင်းဆုံးဖြစ်အောင် ကြိုးစားသွားမည်ဖြစ်ကြောင်း၊ **ရန်ကုန်မြို့တော်သင်္ကြန်တွင် လမ်းလျှောက်သင်္ကြန်များနှင့် စတုဒိသာသင်္ကြန်များပါဝင်မည့်အပြင် ကုမ္ပဏီမဏ္ဍာပ်များကိုလည်း လွတ်လွတ်လပ်လပ်ခွင့်ပြုပေးသွားမည်ဖြစ်ကြောင်း** မြို့တော်ဝန်ကရှင်းပြသည်။

ကောင်းမြတ်ရာ

အင်္ဂါနေ့(၁၂-၃-၂၀၁၉)
ကံကောင်းစေမယ့်အရောင် - အနီရောင်၊ ခရမ်းရောင်
ကံကောင်းစေမယ့်ကုသိုလ် - ဘုရားမှာ ကံ့ကော် ၉ ညွန့် လှူပါ။
ကံကောင်းစေမယ့်ဂဏန်း - ၉ ဂဏန်း။ ၈ ဂဏန်းနဲ့ ၂ ဂဏန်းတွေကိုအားပြုပါ။
ကံကောင်းနိမိတ် - ကောင်းကင်ကို ကြည့်ပြီး နိမိတ်ကောက်ယူပါ။ ဒီနေ့ဟာ အကြံစည်သစ်တွေ ရတတ်တဲ့နေ့ပါပဲ။

ဗုဒ္ဓဟူးနေ့(၁၃-၃-၂၀၁၉)
ကံကောင်းစေမယ့်အရောင် - အဖြူရောင်၊ ရွှေရောင်၊ အဝါရောင်
ကံကောင်းစေမယ့်ကုသိုလ် - သီလရှင်ကို ငွေ ၆ ဂဏန်း လှူပါ။
ကံကောင်းစေမယ့်ဂဏန်း - ၁ ဂဏန်း။ ၉ ဂဏန်းနဲ့ ၄ ဂဏန်းတွေကိုအားပြုပါ။
ကံကောင်းနိမိတ် - ပိုက်ဆံပေါ်မှာ နိမိတ်ကောက်ယူပါ။ ဒီနေ့ဟာ သတင်းကောင်း ကြားရတတ်တဲ့နေ့ပါပဲ။

ကြာသပတေးနေ့(၁၄-၃-၂၀၁၉)
ကံကောင်းစေမယ့်အရောင် - အဖြူရောင်၊ အစိမ်းရောင်၊ ငွေရောင်
ကံကောင်းစေမယ့်ကုသိုလ် - ဘုရားမှာ နန်းကြီးသုပ် ကပ်လှူပါ။
ကံကောင်းစေမယ့်ဂဏန်း - ၂ ဂဏန်း။ ၀ ဂဏန်းနဲ့ ၇ ဂဏန်းတွေကိုအားပြုပါ။
ကံကောင်းနိမိတ် - သတင်းစာမှာ နိမိတ်ကောက်ယူပါ။ ဒီနေ့ဟာ အောင်မြင်မှု ထူးခြားတတ်တဲ့နေ့ပါပဲ။

သောကြာနေ့(၁၅-၃-၂၀၁၉)
ကံကောင်းစေမယ့်အရောင် - အနီရောင်၊ ခရမ်းရောင်၊ ကြက်သွေးရောင်
ကံကောင်းစေမယ့်ကုသိုလ် - ဆပ်ပြာခဲ ဒါနလုပ်ပါ။
ကံကောင်းစေမယ့်ဂဏန်း - ၂ ဂဏန်း။ ၁ ဂဏန်းနဲ့ ၃ ဂဏန်းတွေကိုအားပြုပါ။
ကံကောင်းနိမိတ် - ရုပ်တုတစ်ခုမှာ နိမိတ်ကောက်ယူပါ။ ဒီနေ့ဟာ ပြိုင်ဆိုင်ပြီး အောင်မြင်တတ်တဲ့နေ့ပါပဲ။

စနေနေ့(၁၆-၃-၂၀၁၉)
ကံကောင်းစေမယ့်အရောင် - ရွှေရောင်၊ အဖြူရောင်၊ အဝါရောင်
ကံကောင်းစေမယ့်ကုသိုလ် - ဘုရားမှာ ထောပတ်ထမင်း ကပ်လှူပါ။
ကံကောင်းစေမယ့်ဂဏန်း - ၄ ဂဏန်း။ ၂ ဂဏန်းနဲ့ ၇ ဂဏန်းတွေကိုအားပြုပါ။
ကံကောင်းနိမိတ် - ကုလားထိုင်မှာ နိမိတ်ကောက်ယူပါ။ ဒီနေ့ဟာ ငွေများ ပစ္စည်းများ ကြုံရတတ်တဲ့နေ့ပါပဲ။

တနင်္ဂနွေနေ့(၁၇-၃-၂၀၁၉)
ကံကောင်းစေမယ့်အရောင် - အဖြူရောင်၊ ငွေရောင်
ကံကောင်းစေမယ့်ကုသိုလ် - ညောင်ပင်မှာ သန့်ရှင်းရေးကုသိုလ် ပြုလုပ်ပါ။
ကံကောင်းစေမယ့်ဂဏန်း - ၁ ဂဏန်း။ ၅ ဂဏန်းနဲ့ ၄ ဂဏန်းတွေကို အားပြုပါ။
ကံကောင်းနိမိတ် - စာအုပ်အဖုံးမှာ နိမိတ်ကောက်ယူပါ။ ဒီနေ့ဟာ မရေမရာတွေ များတတ်တဲ့နေ့ပါပဲ။

တနင်္လာနေ့(၁၈-၃-၂၀၁၉)
ကံကောင်းစေမယ့်အရောင် - အပြာရောင်၊ ပန်းရောင်
ကံကောင်းစေမယ့်ကုသိုလ် - ကြီးကဲသူတွေကို ဆေးဝါးလှူပါ။
ကံကောင်းစေမယ့်ဂဏန်း - ၃ ဂဏန်း။ ၆ ဂဏန်းနဲ့ ၈ ဂဏန်းတွေကို အားပြုပါ။
ကံကောင်းနိမိတ် - ဆပ်ပြာခဲကို နိမိတ်ကောက်ယူပါ။ ဒီနေ့ဟာ မကောင်းသတင်း ကြားရတတ်တဲ့နေ့ပါပဲ။

သဗ္ဗေဓမ္မာ
ဇင်ယော်နီ

ပြည်မြန်မာ
CARTOON

www.free4readers.com

ကိုရီးယား - မြန်မာချစ်ကြည်ရေး (ဒလ) တံတား၏ ဒလဘက်ခြမ်းချဉ်းကပ်တံတား တည်ဆောက်မှုစတင်

ကိုရီးယား - မြန်မာချစ်ကြည်ရေး (ဒလ) တံတားစီမံကိန်းပန္နက်တင်အခမ်းအနားကို ပြီးခဲ့သည့်နှစ်ကုန်ပိုင်းက ပြုလုပ်ခဲ့ပြီးနောက် ယခုအခါ ဒလဘက်ခြမ်းတွင် စီမံကိန်းတည်ဆောက်မှုများစတင်နေပြီဖြစ်ကြောင်း သိရသည်။

ရန်ကုန်မြို့ဘက်ခြမ်း **လမ်းမတော်မြို့နယ်၊ ဘုန်းကြီးလမ်းနှင့်ဒလမြို့နယ်ဘက်** ကမာကဆစ်ရပ်ကွက်၊ ဗိုလ်မင်းရောင်လမ်းတို့ကို ဆက်သွယ်တည် **ဆောက်မည့် အဆိုပါတံတားကို ၄၂လအတွင်း အပြီးတည်ဆောက်ရန် မျှော်မှန်းထားကြောင်း** သိရသည်။

``ဒလဘက်ခြမ်းမှာ ရေမြောင်းနဲ့ချဉ်းကပ်လမ်းတွေ စလုပ်နေပြီ။ ချဉ်းကပ်လမ်းဆိုတာ ကျွန်တော်တို့အခေါ်အရတော့ Access Road ပေါ့။ အဲဒါက စနေပြီ။ ဒီဇိုင်းပြောင်းတဲ့အတွက် ချေးငွေထပ်တင်ထားတဲ့ကိစ္စကတော့ ဆောင်ရွက်ဆဲပါပဲ။ **၂၀၂၂ ခုနှစ် နှစ် လယ်မှာ တည်ဆောက်မှုပြီးစီးမှာပါ**`` ဟု ဆောက်လုပ်ရေးဝန်ကြီးဌာန တံတားဦးစီးဌာနမှ ဒုတိယညွှန်ကြားရေးမှူးချုပ် ဦးကျော်ကောင်းချိုက ပြောသည်။ အဆိုပါတံတားကို ကိုရီးယားသမ္မတ နိုင်ငံ စီးပွားဖွံ့ဖြိုးမှု ပူးပေါင်းဆောင်ရွက် ရေးရန်ပုံငွေ **EDCF Loan အမေရိကန် ဒေါ်လာ ၁၃၇ ဒသမ ၈၃၃ သန်းနှင့် မြန်မာအစိုးရထည့်ဝင်ငွေ ဒေါ်လာ ၃၀ ဒသမ ၃၄ သန်း၊ ဒီဇိုင်းပြင်ဆင်မှုအတွက် ထပ်မံ ကုန်ကျငွေ အမေရိကန်ဒေါ်လာ သန်း ၂၀ စုစုပေါင်း ခန့်မှန်း ကုန်ကျစရိတ် အမေရိကန်ဒေါ်လာ ၁၈၈ ဒသမ ၁၇၃ သန်းကုန်ကျမည်ဖြစ်ကြောင်း** သိရသည်။

ကိုရီးယားထံမှ ချေးယူသည့်ငွေအတွက် ပြန်ဆပ်ကာလမှာ နှစ် ၄၀ ဖြစ်ပြီး အတိုးနှုန်း ၀ ဒသမ ၀၁ ရာခိုင်နှုန်းဖြစ်ကြောင်း၊ တံတားတည်ဆောက်ခြင်းကို ကိုရီးယားနိုင်ငံအခြေစိုက် T Enginnering & Corporation နှင့် ဆောက်လုပ်ရေးဝန်ကြီးဌာနတို့ ပူးပေါင်းဆောင်ရွက်မည်ဖြစ်ပြီး ၆၁၄၄ ပေရှည်လျားသော **လေးလမ်းသွားသံမဏိကြိုးဆိုင်းတံတားအမျိုးအစား**အဖြစ် တည်ဆောက်သွားမည်ဖြစ်ကြောင်း၊ **ဒလမြို့နယ်ကို ရေပေးဝေနိုင်ရန်အတွက်လည်း တံတား၏ဘေးတစ်ဖက်တစ်ချက်တွင် ရေပိုက်လိုင်းနှစ်ခုကိုထည့်သွင်းတည်ဆောက်သွားမည်ဖြစ်ကြောင်း၊** ဒလတံတားစီမံကိန်းနှင့် မလွတ်ကင်းသော မြေနှင့်အဆောက်အအုံများအတွက် လျော်ကြေးငွေ၊ နစ်နာကြေးငွေ၊ မြေငှားငွေနှင့် ထောက်ပံ့ငွေစုစုပေါင်း ကျပ် ၁၄၆၈၂ ဒသမ ၈၈ သိန်း ပေးအပ်ခဲ့ပြီဖြစ်ကြောင်း သိရသည်။ **နှင်းနုဝေ (ဓာတ်ပုံ - မျိုးကျော်စိုး)**

တောင်သမန်အင်းတွင် LED မီးလုံးပေါင်း သန်း ၁၀၀ ကျော်ဖြင့် မီးထွန်းပွဲတော် ကျင်းပမည်

ရန်ကုန်မြို့တွင်ပြုလုပ်သော LED မီးထွန်းပွဲတော်ကို တွေ့ရစဉ်

မန္တလေးတိုင်းဒေသကြီး အမရပူရ မြို့နယ်ရှိ တောင်သမန်အင်းအတွင်း LED မီးလုံးပေါင်းသန်း ၁၀၀ ကျော်ဖြင့် မီးထွန်းပွဲတော်ကို မတ် ၁၆ ရက်တွင် ကျင်းပသွားမည်ဖြစ်ကြောင်း မီးထွန်းပွဲတော်အတွက် လုပ်ဆောင်နေသော Love & Joy မှ မတ်လ ၉ ရက်တွင်သိရသည်။

အဆိုပါ မီးထွန်းပွဲတော်ကို **မတ် ၁၆ရက်မှ ၃၀ရက်အထိ ကျင်းပမည်ဖြစ်ကာ ပြကွက်ပေါင်း ၁၀၀ ခန့်ဖြင့် ပြသသွားမည်ဖြစ်ပြီး ညနေ၆နာရီမှ ၁၁ နာရီအထိ** ပြသသွားမည်ဖြစ်ကြောင်း သိရသည်။ ``မီးထွန်းပွဲတော်ကျင်းပနိုင်ဖို့ ပြင်ဆင်မှုတွေပြုလုပ်နေပါပြီ။ တိုင်းဒေသကြီးအစိုးရအဖွဲ့ကိုလည်း ခွင့်ပြုမိန့်တင်ထားပါတယ်။ **ဦးပိန်တံတားနဲ့ပေ ၅၀ အကွာမှာပြသသွားမှာပါ။** အခုလိုကျင်းပတဲ့ပွဲက ဦးပိန်တံတားရဲ့ပုံရိပ်ကို လုံးဝထိခိုက်မှုမရှိပါဘူး။ ခရီးသွားဧည့်သည်တွေအတွက် ဖော်ဆောင်ပေးတဲ့ပွဲလည်း ဖြစ်ပါတယ်`` ဟု Love & Joy မှတာဝန်ရှိသူ တစ်ဦးက ပြောသည်။ မီးထွန်းပွဲသို့ လာရောက်လည်ပတ်သူများကို **ဝင်ကြေးအနေဖြင့် လူကြီး တစ်ဦးလျှင် ၂၀၀၀ကျပ်၊ ကလေးတစ်ဦးလျှင် ၁၀၀၀ကျပ်နှင့် ရဟန်းသံဃာတော်များ ငါးနှစ်အောက်ကလေးများနှင့် မိဘမဲ့ကလေးများကို ဝင်ကြေးအခမဲ့ဖြင့်** ပြသသွားမည်ဖြစ်ကြောင်း သိသည်။ ``**တောင်သမန်အင်းမှာ ၂၀၁၇ခုနှစ်က LED မီးလုံးသန်း၈၀ အသုံးပြုပြီးတော့** မီးထွန်းပွဲတော်ကျင်းပဖူးပါတယ်။ ဒီနှစ်မှာတော့ ပိုစည်ကားမယ့် ပြကွက်တွေကို ထည့်သွင်းထားပါတယ်။ LED မီးလုံးတွေကိုလည်း အရင်နှစ်တွေထက်နှစ်ဆလောက်ထည့်ပြီးတော့ အလှဆင်သွားမှာ ဖြစ်ပါတယ်`` ဟု ၎င်းကထပ်မံပြောသည်။

မီးအလှဆင်ပြပွဲတွင် LED မီးလုံးများဖြင့် **ကမ္ဘာ့နိုင်ငံအသီးသီးမှ နာမည်ကျော်ရဲတိုက်များ၊ အဆောက်အအုံပုံများနှင့် မြန်မာ့ယဉ်ကျေးမှုဆိုင်ရာ ပြကွက်များကို** ပြသမည်ဖြစ်ကာ မီးထွန်းပွဲတော်သို့ လာရောက်လည်ပတ်သူများ **အန္တရာယ်ကင်းစေရန်အတွက် မြန်မာနိုင်ငံရဲတပ်ဖွဲ့၊ အရံမီးသတ်တပ်ဖွဲ့ဝင်များ ၎က်လေ့အသင်းတို့မှ လုံခြုံရေးယူသွားမည်ဖြစ်ကြောင်း သိရသည်။** ထို့ပြင် ပဲခူးတိုင်းဒေသကြီး ပြည် မြို့၌လည်း ၁၀တန်းစာမေးပွဲအပြီး မတ် လ ၁၆ ရက်တွင် ဒေသခံများအတွက် Myanmar LED Beautiful World Festival မှ LED မီးအလှပွဲတော်ကြီးကို မီးအလုံးပေါင်း သန်း ၁၀၀ ဖြင့် ခေတ္တရာ ဇရာပန်းခြံသဲသောင်ပြင် ညဈေးတန်းနှင့်အတူ ကျင်းပပြုလုပ်မည်ဖြစ်ကြောင်း သိရသည်။

ရှိန်းဝင်းထိုက်(သတင်းဓာတ်ပုံ)

ခေတ်မီစတိုင်ကျသူတိုင်း နှစ်သက်သွားကြသည့် chic မဂ္ဂဇင်းကို ဖတ်ဖြစ်အောင်ဖတ်ကြည့်ပါ

THE chic Magazine
2019 MARCH-APRIL ISSUE

Cover Story (မိုးယောက်ျ) ၊ Chic Fashion (သန္တာလှိုင်) ၊ မောင်မယ်ပြိုင်ပွဲလမ်းညွှန်၊ Valentine Fashion (သားဂန်း ဘောဘီမောင်)၊ Lady In Chic (Alic Ong)၊ နာရေးတဲ့အကြောင်း သင်ဘယ်လောက်သိသလဲ ၊ အသားအရေထိန်းသိမ်းမှုနှင့် အလှအပအတွက် အလွယ်နည်းလမ်းများ၊ အပြိုင်အဆိုင်ဇာတ်နဲ့ ဟာသကားတွေ သိပ်မရိုက်ဖြစ်တော့ဘူးဆိုတဲ့ သင်ဇာဝင့်ကျော်၊ ပိန်သွယ်စေမယ့်ဖက်ရှင်၊ ပရိသတ်တွေပေးတဲ့ ခွန်အားနဲ့ အနုပညာအလုပ်တွေကို ကြိုးစားဆောင်ရွက်သွားမယ့် အကယ်ဒမီနေတိုး ၊ တို့ကျောင်းမှာ သမ္မတကြီးဖြစ်မယ့်သူရှိတယ်... စသည့် ဝတ္ထုဆောင်းပါး၊ ကဏ္ဍစုံလင်စွာဖြင့် ...

ဖြန့်ချိရာဌာန SweSone Media Group Central Tower ပထမထပ်၊ အနော်ရထာလမ်း (၃၉လမ်းထောင့်)၊ ရန်ကုန်။ ဖုန်း - ၃၉၂၉၇၂ ၊ ၃၇၂၉၃၊ ၇၃၀၃၉၁၉၄

www.free4readers.com

ကျောင်းသား၏ကလေးကိုထိန်းပေးရင်း သင်ခန်းစာပို့ချသည့်ပါမောက္ခ

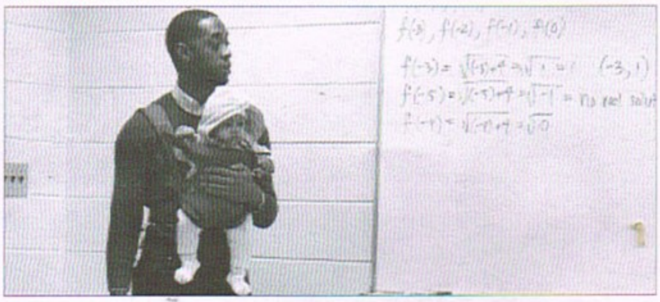

မောဟောက်စ်ကောလိပ်မှ သင်္ချာပါမောက္ခ နေသန်အလက်ဇန်းဒါးက ကျောင်းသားဖြစ်သူ၏သမီးလေးကို ထိန်းပေးရင်း သင်ခန်းစာများပို့ချခဲ့ကြောင်း သိရသည်။ ဝိန်းပေသာဆိုသည့်ကျောင်းသားသည် ကလေးအဖေဖြစ်ပြီး ၎င်းကျောင်းသွားခါနီးအချိန်တွင်မှ ကလေးထိန်းက မလာဖြစ်သဖြင့် မတတ်သာသည့်အဆုံး ကလေးချီကာ ကျောင်းတက်ခဲ့ရခြင်းဖြစ်သည်။ ယင်းကျောင်းသားသည် အလုပ်နှစ်ခုလုပ်ပြီး ကျောင်းကိုလည်းအချိန်ပြည့်တက်သည်၊ ကလေးတစ်ဖက်နှင့်ဖြစ်နေသောကြောင့် စာသင်ခန်းတွင် အဆင်မပြေဖြစ်နေသည်ကို ဆရာကတွေ့ကာ ကလေးကို ယူထိန်းပေးလိုက်ခြင်းဖြစ်သည်။ ထို့ကြောင့် ကျောင်းသားမှာ စာကိုကောင်းကောင်းလိုက်နိုင်သွားသည်။ 'သားစာလိုက်ကူးရတာ အဆင်မပြေဖြစ်နေတယ်မဟုတ်လား။ ပေး။ ဆရာ ထိန်းထားပေးမယ်' ဟုဆရာက ပြောကာ ကလေးကိုချီသွားကြောင်း ကျောင်းသားက ဖေ့စ်ဘွတ်ခ်တွင် ရေးသားကာ ဆရာကို ကျေးဇူးတင်စကားပြောကြားခဲ့သည်။ မေတ္တာတရားကြီးမားကာ ကျောင်းသားကို အစစအရာရာနားလည်ပေးနိုင်သည့် အဆိုပါဆရာများအား ကျေးဇူးတင်ပါကြောင်း ကျောင်းသားက ဆိုသည်။ ကောလိပ်ဥက္ကဋ္ဌကပါ ယင်းရေးသားချက်တွင် ဝင်ရောက်ကွန်မန့်ပေးခဲ့သေးသည်။ ဥက္ကဋ္ဌက ဆရာကိုရော၊ ကျောင်းသားကိုပါ ချီးမွမ်းသွားခဲ့သည်၊ ဆရာက ကျောင်းသူတစ်ဦး၏ကလေးကို စာသင်ချိန်တွင် ထိန်းပေးရင်း စာသင်ပေးသည့်ဖြစ်ရပ်မျိုး ၂၀၁၅ ခုနှစ်ကလည်း ဂျေရုစလင်တက္ကသိုလ်တစ်ခုတွင် ဖြစ်ပွားခဲ့သည်။

(IT, 8.3.19) ချယ်ရီ

အင်္ကျီချိတ်များဖြင့် အသိုက်ဆောက်သည့် မြို့ကျီးကန်းများ

ကျီးကန်းသည် ဉာဏ်ရည်အမြင့်ဆုံး တိရစ္ဆာန်များထဲတွင် ပါဝင်သည်၊ ၎င်းတို့သည် လိုအပ်သည့်ပစ္စည်းကို ၎င်းတို့ဘာသာပြုလုပ်တတ်၊ ပစ္စည်းများကို သုံးစွဲတတ်၊ လူတို့၏မျက်နှာကို မှတ်မိတတ်၊ အတွေ့အကြုံပေါ်မူတည်ပြီး ပတ်ဝန်းကျင်နှင့်လိုက်လျောညီထွေအောင် နေတတ်သည်၊ ဝါယာကြိုးမာမာများကို ချိတ်လုပ်လိုက်ပြီး မမီသည့်နေရာတစ်ခုခုမှ အစာကိုလည်း ယင်းချိတ်ဖြင့်လှမ်းဆွဲတတ်ကြသည်။ အခွံမာသီးကို အမြင့်မှပစ်ချပြီး ခွဲတတ်သေးသည်၊ ထို့ပြင် အမှိုက်ကားလာချိန်ကိုလည်း မှတ်မိတတ်ကြသေးသည်၊ အမှိုက်ကားလာလျှင် စားကြွင်းစားကျန်များ ရတတ်သဖြင့် ၎င်းတို့က အမှိုက်ကားလာချိန်ကို မှတ်ထားတတ်ကြခြင်းဖြစ်သည်။ အစာအတွက်သာမက အသိုက်ဆောက်ရန်အတွက်ပါ ၎င်းတို့က ဉာဏ်သုံးတတ်ကြသည်။ ပုံမှန်အားဖြင့်မူ ကျီးကန်းများသည် သစ်ကိုင်းခြောက်လေးများ လိုက်စုကာ ယင်းတို့ဖြင့် အသိုက်ဖွဲ့သည်။ သို့သော် မြို့ကြီးပြကြီးများတွင် ကျင်လည်ကျက်စားသည့်ကျီးကန်းများမှာမူ သစ်ပင်ရှားပါးသဖြင့် သစ်ကိုင်းခြောက်လေးများ လိုသလောက်မရနိုင်ပေ။ သို့ဖြင့် ရရာဖြင့် အသိုက်ဆောက်ကြသည်။ ၎င်းတို့က တိုက်ခန်းဝရန်တာတွင်ရှိသည့် အင်္ကျီချိတ်များကို အလစ်သုတ်ပြေးပြီး ယင်းချိတ်များဖြင့် အသိုက်ဆောက်ကြသည်၊ တိုကျိုဒေသခံများအတွက်မူ ချိတ်ဖြင့်ဆောက်ထားသည့်အသိုက်များကို မြင်ရသည်မှာမဆန်းတော့ပေ။ တိုကျိုသာမက အခြားသောဂျပန်မြို့ကြီးများတွင် ယင်းမြင်ကွင်းမျိုးကို မြင်တွေ့ရမည်ဖြစ်သည်။

(AP, 8.3.19) ချယ်ရီ

မာ့ခ်ဇူကာဘာ့ဂ်ကို ကျော်တက်ကာ ကမ္ဘာ့အသက်အငယ်ဆုံး ဘီလျံနာကြီးဖြစ်လာသူ

အမေရိကန်မော်ဒယ်သရုပ်ဆောင်လည်းဖြစ်၊ စွန့်ဦးတီထွင်လုပ်ငန်းရှင်လည်းဖြစ်သည့် ကိုင်လီဂျန်နာသည် အသက် ၂၁ နှစ်အရွယ်တွင်ပင် ဘီလျံနာသူဌေးကြီးဖြစ်လာသဖြင့် ကမ္ဘာ့အသက်အငယ်ဆုံးဘီလျံနာကြီးဖြစ်သွားပြီဖြစ်သည်။ ၎င်းသည် အလှကုန်ပစ္စည်းလုပ်ငန်းကို ၂၀၁၅ ခုနှစ်ကမှ စတင်လုပ်ကိုင်ခဲ့ခြင်းဖြစ်ပြီး ၎င်းထုတ်လုပ်ရောင်းချသည့်ပစ္စည်းများသည် မိနစ်ပိုင်းအတွင်းတွင်ပင် ရောင်းကုန်သွားသည်၊ ကနဦးတွင် ၎င်းက ပစ္စည်းများကိုအွန်လိုင်းမှသာ ရောင်းချသော်လည်း နောက်ပိုင်းတွင်မူ အပြင်တွင်စမ်းကြည့်ရ၊ မြင်ရပြီးမှ ဝယ်လိုသည့် ဖောက်သည်များအတွက်ရည်ရွယ်ကာ ဆိုင်ပေါင်း ၁၀၀၀ ကျော်ဖွင့်လိုက်သည်။ ၎င်းသည် အသက် ၂၁ နှစ်အရွယ်တွင်ပင် ဘီလျံနာသူဌေးကြီးဖြစ်လာသည့်အတွက် အသက် ၂၃ အရွယ်တွင်မှ ယင်းဂုဏ်ပုဒ်ကိုရခဲ့သည့် ဖေ့စ်ဘွတ်ခ်တည်ထောင်သူကြီး မာ့ခ်ဇူကာဘာ့ဂ်ကို ကျော်တက်ပြီး အသက်အငယ်ဆုံး ကိုယ်ထူးကိုယ်ချွန်သမားဖြစ်လာခြင်းဖြစ်သည်။ ယခုကဲ့သို့သော ဂုဏ်ပုဒ်ကို ရသဖြင့် ဝမ်းသာကျေနပ်မိကြောင်း ၎င်းက ဆိုသည်။ ဖေ့စ်ဘွတ်ခ်ကဲ့သို့သော ဆိုရှယ်မီဒီယာ၏ စွမ်းပကားကို ၎င်း၏ အောင်မြင်မှုက အထင်းသားပြသနေသည်၊ ၎င်းသည် ဈေးကွက်ထိုးဖောက်ရေးကို အွန်လိုင်းမှသာ အဓိကထား လုပ်ခဲ့သည်၊ ၎င်းသည် ဖေ့စ်ဘွတ်ခ်၊တွစ်တာ အပါအဝင်လူသိများသည့် ဆိုရှယ်မီဒီယာစာမျက်နှာများတွင် ပရိသတ် သန်းပေါင်းများစွာရှိသည်၊ 'ဆိုရှယ်မီဒီယာရဲ့စွမ်းအားပါပဲ။ ဘာမှမလုပ်နိုင်သေးခင်မှာတောင် ကျွန်မကဆိုရှယ်မီဒီယာမှာ ပရိသတ်တွေအရမ်းများနေပြီလေ' ဟု ၎င်းက ဆိုသည်။

(Legit, 8.3.19) ချယ်ရီ

ကမ္ဘာ့ဈေးအကြီးဆုံးကား ဒေါ်လာ ၁၉ သန်းဖြင့် ရောင်းထွက်

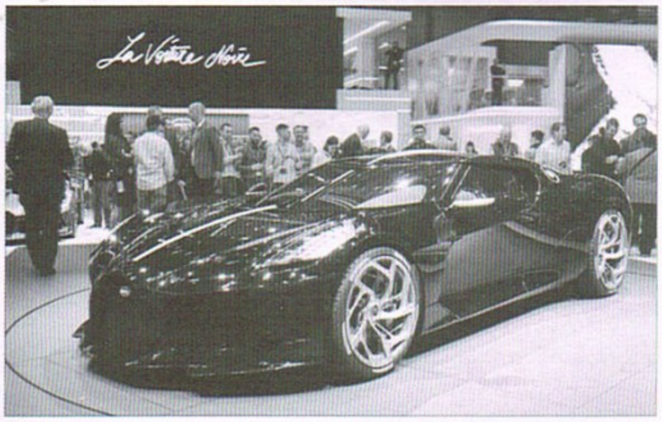

ပြင်သစ်ကားကုမ္ပဏီ Bugatti က ကမ္ဘာ့ဈေးအကြီးဆုံးကားကို ဆွစ်ဇာလန်တွင်ပြုလုပ်သည့် ကားပြပွဲတစ်ခုတွင် ပွဲထုတ်ပြသခဲ့သည်။ ကုမ္ပဏီသက်တမ်း နှစ် ၁၁၀ ပြည့်အထိမ်းအမှတ်အနေဖြင့် ယင်းကိုထုတ်လုပ်ခဲ့ခြင်းဖြစ်ပြီး ယခုမှထုတ်ဖော်ပြသခြင်းဖြစ်သော်လည်း ရောင်းထွက်သွားပြီဖြစ်သည်။ ကားကုမ္ပဏီကြီးက ယင်းကားကို La Voiture Noire ဟု အမည်ပေးထားပြီး အဓိပ္ပာယ်မှာ မဟူရာကားဖြစ်သည်။ ဂျနီဗာနိုင်ငံတကာ ကားပြပွဲကြီးတွင် ယင်းကိုပြသခဲ့ခြင်းဖြစ်ပြီး ယင်းသို့သောကားဟူ၍ တစ်ကမ္ဘာလုံးတွင် တစ်စီးတည်းသာရှိသေးသည်၊ အိတ်ဇောပိုက်ခြောက်ခုပါသည့် အထက်ပါထူးရှယ်ကားသည် မြင်းကောင်ရေအား ၁၅၀၀ ရှိသည်၊ ယင်းကားကို ဒေါ်လာ ၁၉ သန်းဖြင့် ရောင်းချခဲ့ခြင်းဖြစ်ကြောင်း သိရသည်။ ကားပိုင်ရှင်၏အမည်ကို ကုမ္ပဏီက ထုတ်မပြောသော်လည်း Volkswagen စီအီးအိုဟောင်း ဖာဒီနန်ပိုင့်ချ်ဖြစ်မည်ဟု သတင်းမီဒီယာများက ခန့်မှန်းသည်။ ကမ္ဘာပေါ်တွင် အလားတူကားမျိုး လုံးဝမရှိကြောင်း၊ ကားသည် စွမ်းဆောင်ရည်အထူးမြင့်မားရုံသာမက အလွန်တရာလည်းလှပကြောင်း ထုတ်ပြန်ချက်တွင် ရေးသားထားသည်။

(UPI, 8.3.19) ချယ်ရီ

စဉ်ဆက်မပြတ် တစ်ခဲနက်အားပေးကြတဲ့ ပရိသတ်ကြီးကို အထူးကျေးဇူးတင်ပါတယ်

သင့် ကျန်းမာရေးအတွက် မဖြစ်သင့်တာ မဖြစ်ရလေအောင် -

Good Health ဂျာနယ်က တာဝန်ယူပါတယ်။

ကျန်းမာရေးဗဟုသုတကြွယ်ဝကာ သင့်တစ်မိသားစုလုံး သက်ရှည်ကျန်းမာပြီး စိတ်ပျိုကိုယ်နုအောင် ရဲရဲကြီးအာမခံနိုင်ပါတယ်။

ဒီနွေမှာ ရေသောက်မနည်းစေဖို့၊ ဗိုက်ပူခြင်းကို ဖုံးအုပ်ပေးနိုင်သော ဝတ်စားဆင်ယင်မှု၊ ဝက်ခြံတို့ရဲ့မာယာ၊ စမိုင်းလ်၏ Lifestyle၊ ကလေးတွေ ကစားတာကနေ ဘာတွေသင်ယူနိုင်သလဲ၊ အပြင်စာတွေ စားကြမလား၊ ရာသီလာတယ်ဆိုတာ ရှက်စရာကောင်းသလား၊ နှလုံးသွေးကြောရောဂါမဖြစ်ပွားအောင်၊ သားသားလေးလိုချင်သလား၊ အုန်းဆီကို အလှအပအတွက် ဘယ်လိုသုံးမလဲ၊ နာနတ်သီး၏ ကျန်းမာရေးအကျိုးကျေးဇူးများ၊ လူငယ်စတိုင်လ်၊ ဘာကြောင့် ငါ့ဆီးအနံ့နံနေတာလဲ၊ အပူရှပ်ခြင်းနှင့်ခရမ်းလွန်ရောင်ခြည်၊ ဆံပင်သန်စေမည့်ပျဉ်းတော်သိမ်ရွက်ဆီ၊ နူးညံ့ချောမွေ့တဲ့အသားအရေပိုင်ဆိုင်ဖို့၊ ကိုယ်အလေးချိန်ကျဆင်းစေရန် နိပ်နယ်နိုင်သောနေရာများအပါအဝင်..

ဖြန့်ချိရာဌာန - စွယ်စုံမီဒီယာ၊ ပထမထပ်၊ Central Tower အနော်ရထာလမ်း (၃၉လမ်းထောင့်)၊ ရန်ကုန်။ ဖုန်း - ၃၉၂၉၈၂၊ ၃၈၅၂၉၃။

● အင်္ဂါနေ့တိုင်း ထွက်ပြီ ● စာကြည့်တိုက်များနှင့် ဆေးရုံ၊ ဆေးခန်းများအတွက် အထူးနှုန်း

www.free4readers.com

ခရီးသည်တစ်ဦးက လေယာဉ်ပေါ်သို့ ဒုံးလက်နက် လောင်ချာတင်ဆောင်လာရန်ကြိုးပမ်းခဲ့

အမေရိကန်နိုင်ငံ ဖလော်ရီဒါပြည်နယ်တွင်နေထိုင်သည့်အမျိုးသားတစ်ဦးသည် **အိမ်ပြန်ခရီးစဉ်တွင် လေယာဉ်ပေါ်သို့ ဒုံးလက်နက်လောင်ချာယူဆောင်လာရန်ကြိုးပမ်းခဲ့သည်**ဟု သိရသည်။

ပင်ဆီလ်ဗေးနီးယားပြည်နယ်လေဆိပ်တွင် ခရီးဆောင်အိတ်စစ်ဆေးရေးစက်များက ၎င်းခရီးသည်၏အိတ်အတွင်းမှဒုံးလက်နက်ကိုရှာဖွေတွေ့ရှိခဲ့ပြီးနောက် လေဆိပ်တွင် ထိတ်လန့်မှုများဖြစ်ပေါ်ခဲ့သည်။ ဒုံးလက်နက်လောင်ချာမှာ **အစိတ်အပိုင်းတစ်ခုစီဖြုတ်၍ယူဆောင်လာခြင်းဖြစ်ပြီး လက်ပစ်ဗုံးအတုတစ်ခုကိုလည်း** ရှာဖွေတွေ့ရှိခဲ့သည်။ ပြီးခဲ့သည့်ရက်သတ္တပတ်အတွင်း Allentown မြို့ရှိ Leigh Valley နိုင်ငံတကာလေဆိပ်တွင် စစ်ဆေးရေးစက်မှသတိပေးသံများထွက်ပေါ်လာပြီးနောက် လုံခြုံရေးဝန်ထမ်းများက အိတ်ကိုဖွင့်စစ်ခဲ့ရာတွင် ပုံမှန်အားဖြင့် စစ်မြေပြင်များတွင်သာမြင်တွေ့ရသော သုံးပေကျော်ရှည်လျားသည့်လက်နက်ကို တွေ့ရှိခဲ့ခြင်းဖြစ်သည်။ ဖမ်းဆီးစစ်ဆေးခံနေစဉ်အတွင်း ခရီးသည်က **အသုံးပြု၍မရတော့သည့်ဒုံးလက်နက်လောင်ချာကို ဖြုတ်ယူလာခဲ့ပါက ခရီးဆောင်အိတ်ဖြင့် လေယာဉ်ပေါ်တင်သယ်နိုင်သည်ဟု ထင်မှတ်မိခဲ့ကြောင်း ဆိုခဲ့သည်။** ဒုံးလက်နက်လောင်ချာနှင့်လက်ပစ်ဗုံးအတုကိုသိမ်းဆည်းခဲ့သော်လည်း အဆိုပါခရီးသည်မှာ Orlando Sanford နိုင်ငံတကာလေဆိပ်သို့လေယာဉ်စီးခွင့်ရရှိခဲ့သည်ဟု သိရသည်။

(AP,9.3.19)

အေးယုနိုင်

တရုတ်နှင့်ဥရောပကြားပြေးဆွဲသည့် ကုန်တင်မီးရထားလိုင်းကို တရုတ်တိုးချဲ့ပြေးဆွဲ

တရုတ်နှင့်ဥရောပကြား ပြေးဆွဲသည့် ကုန်တင်ရထားလိုင်းသစ်ကို တရုတ်က စတင်လိုက်ပြီဖြစ်ပြီး ယင်းသည် **ဖန်ဇူမှထွက်ခွာကာ ဘယ်လ်ဂျီယံအထိရောက်မည်**ဖြစ်သည်။ နယ်စပ်ဖြတ်ကျော်စီးပွားရေးအတွက် အထူးလုပ်ထားသည့် ယင်းဝန်ဆောင်မှုသည် တရုတ်အလယ်ပိုင်းရှိ ဟီနန်ပြည်နယ်၏ မြို့တော်မှထွက်ခွာသည့် ပထမဦးဆုံးသောခရီးစဉ်ဖြစ်သည်။ ယင်းလိုင်းသစ်သည် အကောက်ခွန်စောင့်ကြည့်ရေးကုတ်နံပါတ် ၉၆၁၀ ဖြင့် လည်ပတ်မည်ဖြစ်သည်။ ယင်းကုတ်အသစ်ကို အကောက်ခွန်စီမံခန့်ခွဲရေးက ၂၀၁၄ ခုနှစ်ကမှ ထပ်တိုးချပေးလိုက်ခြင်းဖြစ်သည်။ ယင်းကုတ်အသစ်ကြောင့် လက်လီသမားများသည် ကုန်ပစ္စည်းများကို သီးခြားစီလာပို့နိုင်ကာ သွင်းကုန်၊ ပို့ကုန်များအားလုံးကို အကောက်ခွန်သို့ တစ်စုတစည်းတည်း ကြေညာနိုင်သည်။ မှာထားသည့်ကုန်ပစ္စည်းများရောက်ရန် ကြန့်ကြာခြင်း၊ ထောက်ပို့လုပ်ငန်းကို ခြေရာခံရာတွင် အဆင်မပြေခြင်း စသည့်ပြဿနာများကို ယခုဝန်ဆောင်မှုအသစ်က တစ်ထောင့်တစ်နေရာမှဖြေရှင်းပေးနိုင်မည်ဟု ယင်းလမ်းကြောင်းသစ်မှ တာဝန်ခံများက ဆိုသည်။ **တရုတ်-ဥရောပ ကုန်တင်ရထားများသည် ၂၀၁၈ ခုနှစ်တွင် ၆၃၆၃ ကြိမ် ခရီးနှင်ခဲ့သည်၊ ယင်းအရေအတွက်သည် ၂၀၁၇ နှစ်နှင့်ယှဉ်လျှင် ၇၃ ရာခိုင်နှုန်းများလာခြင်းဖြစ်သည်၊ ယခုအခါ တရုတ်ရှိမြို့ကြီးပေါင်း ၅၉ မြို့သည် ဥရောပနိုင်ငံပေါင်း ၁၅ နိုင်ငံရှိ မြို့ကြီးပေါင်း ၄၉ မြို့နှင့် ရထားလမ်းချိတ်ဆက်ထားပြီ**ဖြစ်သည်။

(PD, 8.3.19)

ချယ်ရီ

ထရမ့်က ဗီဒီယိုဖုန်းဆက်သွယ်ကာ ဘဝနေဝင်ချိန်နီးနေသည့်လူနာ၏ဆန္ဒကို ဖြည့်ဆည်းပေးခဲ့

အမေရိကန်နိုင်ငံ ကွန်နက်တီကပ်ပြည်နယ် နယူးဟေးဗင်းမြို့မှ ဂျေးဘာရက်ဆိုသူ ၄၄ **နှစ်အရွယ်လူနာအမျိုးသားရဲ့ ဘဝမှာအဖြစ်ချင်းဆုံးဆန္ဒတစ်ခုကို အမေရိကန်သမ္မတဒေါ်နယ်ထရမ့်က ဖြည့်ဆည်းလိုက်လျှောပေးခဲ့ပါတယ်။ ဂျေးက cystic fibrosis ဆိုတဲ့ မွေးရာပါအသက်ရှုလမ်းကြောင်းပိတ်ဆို့တဲ့ဝေဒနာကြောင့် အသက်ရှင်ဖို့ခြောက်လသာအချိန်ကျန်တော့တယ်လို့** ဆရာဝန်တွေက မှတ်ချက်ပေးခံထားရသူဖြစ်ပြီး **မသေခင်မှာ သမ္မတဒေါ်နယ်ထရမ့်နဲ့ စကားစမြည်ပြောဖူးချင်တဲ့ဆန္ဒရှိနေခဲ့တာဖြစ်ပါတယ်။** ဂျေးရဲ့မသေခင် ပြည့်သွားခဲ့ချင်တဲ့ဆန္ဒအကြောင်းက ဝက်စ်ဟေးဗင်းမြို့ကောင်စီအဖွဲ့ဝင်တစ်ဦးဖြစ်တဲ့ ဂျေးရဲ့ညီမ ဘရေ့ဂျက်ဟောစကီရဲ့အကူအညီနဲ့ အိမ်ဖြူတော်ရုံးထိ ရောက်သွားခဲ့ကာ သမ္မတထရမ့်ဆီသတင်းပြန့်သွားခဲ့တာဖြစ်ပါတယ်။ တစ်ရက်မှာ ထရမ့်ရဲ့သားဖြစ်သူ အဲရစ်ထရမ့်နဲ့ အမေရိကန်မြို့ပြအိမ်ရာဖွံ့ဖြိုးမှု ဒေသဆိုင်ရာအကြီး လင်နီပက်တွန်တို့ဆီက ဖုန်းဆက်သွယ်မှုရခဲ့ပြီး နောက်တစ်နေ့မှာပဲ **ဂျေးရဲ့ဆန္ဒအတိုင်း သမ္မတထရမ့်ဆီကနေ ဗီဒီယိုဖုန်းဆက်သွယ်ပြောကြားမှုရရှိခဲ့တာဖြစ်ပါတယ်။** ဆက်သွယ်ပြောဆိုမှုအစပိုင်းမှာတင်သမ္မတထရမ့်က ဂျေးကို ခန့်ညားသူအဖြစ် ချီးမွမ်းပြောဆိုသွားခဲ့ပါတယ်။ **ဆန္ဒပြည့်ဝလို့ ပျော်ရွှင်နေခဲ့တဲ့ ဂျေးက သမ္မတထရမ့်နဲ့ အပြန်အလှန်စကားလက်ဆုံကျခွင့်ရခဲ့ပြီး သူမသေခင်လေးမှာ သမ္မတထရမ့်နဲ့လူချင်းထပ်မံတွေ့ဆုံချင်ပါသေးတယ်လို့**လည်း ပြောကြားသွားခဲ့ပါတယ်။ (DM, 9.3.19) သံသာ

ထိုင်းကမ်းခြေတွင် ဒေါ်လာ ၅၀၀၀၀၀ တန် ငါးအန်ဖတ်ကြီး တွေ့ဟုဆို

ထိုင်းကမ်းခြေတွင် တွေ့သည့် ဝါဝါပျစ်ပျစ်အရာကြီးမှာ ရှားပါးဝေလငါးအန်ဖတ်ကြီးဖြစ်ကာ ဒေါ်လာ ၅၀၀၀၀၀ အထိဈေးရနိုင်သည်ဟု ယင်းကိုတွေ့ခဲ့သည့် စားပွဲထိုးအမျိုးသားတစ်ဦးက ဆိုသည်။ **အသက် ၄၄ နှစ်အရွယ် ဘိုယို့စ်တာလာအူပရာက ၂၂ ပေါင် အလေးချိန်ရှိသည့် ယင်းအရာကြီးကို ပြီးခဲ့သည့်နှစ်တွင် ကမ်းခြေ၌ လမ်းလျှောက်ထွက်ရင်း တွေ့သွားခဲ့ခြင်းဖြစ်သည်။** ပြီးနောက် ၎င်းက ယင်းကို နောက်ဖေးပန်းခြံ ထဲပစ်ထားလိုက်သည်။ သို့သော် ယင်းသို့သော **ဝေလငါးအန်ဖတ်သည် ကမ္ဘာကျော်ရေမွှေးထုတ်လုပ်သူများ ဈေးကောင်းပေးကာ အသည်းအသန်လိုက်ရှာဝယ်နေသည့်အရာဖြစ်သည်**ဟုသူငယ်ချင်းတစ်ဦးက ပြီးခဲ့သည့်လတွင် ပြောပြသည့်အခါ ၎င်းမှာ စိတ်ဝင်စားသွားပြီး ယင်းကို နောက်ဖေးပန်းခြံထဲမှ ပြန်ထုတ်လာသည်။ "အဲဒါကြီးကို **ထိုးကြည့်လိုက်ရင် နုနုအိအိကြီးဗျ၊ ဖယောင်းပျော့ပျော့နဲ့ခပ်ဆင်ဆင်ပဲ၊ ဒါပေမဲ့ မီးညှိကြည့်တော့လည်း မီးမတောက်ဘူးဆိုတော့ ဖယောင်းတော့ လုံးဝမဖြစ်နိုင်တော့ဘူး၊** ဒါကြောင့် မှတ်ဆိတ်မွေးပျားစွဲရင်တော့ သိပ်ကောင်းမှာပဲ၊ အသက်လည်း ၄၄ နှစ်ရှိပြီဆိုတော့ ပိုက်ဆံမရှာချင်တော့ဘူး၊ နားချင်ပြီ၊ အဲဒါကြီးသာဈေးကောင်းရသွားရင်တော့ အနားယူတော့မယ်" ဟု ၎င်းက ပြောပြသည်။

(DM, 8.3.19)

ချယ်ရီ

ဆင်ကိုရိုက်ကာ အမိန့်ပေးသည့်အိန္ဒိယဆင်ထိန်း ဆင်ပိပြီးသေဆုံး

ဆင်ထိန်းက ဆင်ကို အပြင်းအထန်ရိုက်နက်အမိန့်ပေးလိုက်သဖြင့် ဆင်သည် ဟန်ချက်ပျက်သွားပြီး ဆင်ထိန်းကို ဖိမိကာ ဆင်ထိန်းသေဆုံးသွားမှု အိန္ဒိယတွင် ဖြစ်ပွားခဲ့သည်။ အိန္ဒိယတောင်ပိုင်းကာရာလာတွင် အသက် ၄၀ အရွယ် အာရွှန်ပနစ်ကာက ဆင်ကို ရေချိုးပေးနေသည်ကို ဗီဒီယိုဖိုင်တွင် မြင်တွေ့ရမည်ဖြစ်သည်။ ဆင်၏ကျောကို ပွတ်တိုက်ပေးလိုသဖြင့် ၎င်းက ဆင်ကို ဝပ်ခိုင်းလိုက်သည်။ သို့သော် ဆင်က မဝပ်ချင်သဖြင့် ပေကပ်နေသည်။ ထို့ကြောင့် **ထိုဆင်ထိန်းက စိတ်တိုလာပြီး ဆင်ကို တုတ်တစ်ချောင်းဖြင့် အားပါးတရ လွှဲရိုက်လိုက်သည်၊ ထိုအခါ ဆင်သည် ချော်ကျသွားပြီး ဆင်ထိန်းကို ဖိမိသွားတော့သည်၊** ဆင်ထိန်း မတော်တဆ ဖိသတ်ခံလိုက်ရပုံကို ပျံ့နှံ့နေသည့်စောင့်ကြည့်ဗီဒီယိုဖိုင်မှတ်တမ်းတွင် အတိုင်းသားမြင်တွေ့ရမည်ဖြစ်သည်။ ကင်မရာမြင်ကွင်းအပြင်ဘက်ရောက်နေသည့် အမျိုးသားတစ်ဦးက ဆင်ဖိခံရသည့် ဆင်ထိန်းကို အမြန်သွားကူသော်လည်း အသက်မမီလိုက်တော့ပေ။ ဆင်ထိန်းကို ဆွဲထုတ်မရသည့်အဆုံး ထိုအမျိုးသားက ဆင်ကိုချော့မော့ကာ မတ်တတ်ရပ်ခိုင်းပြီး အလောင်းကို ဆွဲထုတ်လိုက်သည်။ **ဆင်ထိန်းသည် ဆင်ဖိခံရသဖြင့် ချက်ချင်းအသက်ထွက်သွားကြောင်းဆေးစစ်ချက်များက ဆိုသည်။**

(DM, 8.3.19)

ချယ်ရီ

www.free4readers.com

ဆော်ဒီအာရေဗျအတွက် THAAD ဒုံးကျည်ကာကွယ်ရေးစနစ် ပံ့ပိုးရန် ပင်တဂွန်က ဒေါ်လာ ၁ ဘီလျံဖိုးစာချုပ်ချုပ်ဆို

ဆော်ဒီအာရေဗျနိုင်ငံကို **THAAD ဒုံးကျည်ကာကွယ်ရေးစနစ် ပံ့ပိုးသွားဖို့ ရာအတွက် အမေရိကန်၊ ပင်တဂွန်စစ်ဌာနချုပ်က အမေရိကန်အခြေစိုက်လေကြောင်းအာကာသ၊ ကာကွယ်ရေး၊ လုံခြုံရေးနဲ့ အဆင့်မြင့်နည်းပညာကုမ္ပဏီဖြစ်တဲ့ Lockheed Martin နဲ့ ဒေါ်လာ ၁ ဘီလျံဖိုး တန်ကြေးရှိ စာချုပ်ချုပ်ဆိုမှုဖြစ်ခဲ့တယ်**လို့သိရပါတယ်။ ဒုံးကျည်ကာကွယ်ရေးစနစ်နဲ့ ပစ္စည်းကိရိယာတွေအပြင် ကနဦးလေ့ကျင့်စမ်းသပ်မှုတွေနဲ့ အဆင့်သုံးဆင့်ထိန်းသိမ်းပြုပြင်မှုတွေနဲ့ ဒုံးကျည်ကာကွယ်ရေးစနစ် အင်ဂျင်နီယာပညာတွေကိုပါ လေ့ကျင့်သင်ကြားမှုတွေလည်းပါရှိမယ်လို့သိရပါတယ်။ ဆော်ဒီအာရေဗျအစိုးရရဲ့ တောင်းဆိုမှုအရ THAAD ဒုံးကျည်ကာကွယ်ရေးလောင်ချာ ၄၄ ခု၊ THAAD ကြားဖြတ်တိုက်ခိုက်ရေး ဒုံးကျည် ၃၆၀ ၊ THAAD မီးထိန်းချုပ်ရေးနဲ့ ဆက်သွယ်ရေးမိုဘိုင်းဗျူဟာစခန်းအုပ်စု ၁၆ ခုနဲ့ THAAD ရေဒါစနစ်ခုတို့ကို အမေရိကန်က ပံ့ပိုးပေးသွားမယ်လို့ အမေရိကန်ကာကွယ်ရေးဌာနက ကြေညာထားခဲ့ပါတယ်။ ဆော်ဒီအာရေဗျအနေနဲ့ ဒေသတွင်းတိုက်ချင်းပစ်ပဲ့ထိန်းဒုံးကျည်ခြိမ်းခြောက်မှုတွေကို ဆန့်ကျင်ကာကွယ်သွားနိုင်ဖို့ရာ လိုအပ်ချက်တွေနဲ့ တော်ဝင်ဆော်ဒီလေတပ်ရဲ့ ခေတ်မီစွမ်းရည်ပံ့ပိုးမှုတွေအတွက် အမေရိကန်ရဲ့ နည်းပညာအဆင့်မြင့်ကာကွယ်ရေးစနစ်ဖြစ်တဲ့ THAAD ဒုံးကျည်ကာကွယ်ရေးစနစ်ပံ့ပိုးမှုလိုအပ်လာခဲ့တာဖြစ်ပါတယ်။ ဆော်ဒီနိုင်ငံအတွက် အမေရိကန်ရဲ့ THAAD ဒုံးကျည်ကာကွယ်ရေးစနစ်ကို ၂၀၂၆ ခုနှစ် အောက်တိုဘာလ ၃၁ ရက်မှာ အပြီးသတ်ပံ့ပိုးသွားမယ်လို့လည်း အမေရိကန်ကာကွယ်ရေးဌာနက ထုတ်ဖော်ပြောကြားခဲ့ပါတယ်။

(DN, 11.3.19) သံသာ

မြောက်ကိုရီးယားခေါင်းဆောင်လာမည့်သတင်းကို ရုရှားအတည်ပြု

မြောက်ကိုရီးယားခေါင်းဆောင် ကင်ဂျုံအန် ရုရှားသို့လာမည်ဆိုသည့်သတင်းကို ရုရှားသမ္မတ၏ ပြန်ကြားရေးအရာရှိက အတည်ပြုပြောကြားလိုက်သည်။ **'သူလာဖို့ရှိတယ်ဆိုတာ မှန်ပါတယ်၊ မြင်သာတဲ့အနာဂတ်မှာ နှစ်ဖက်သံတမန်တွေ ဆက်သွယ်ပြီး ရက်၊ နေရာအတိအကျကို ထုတ်ပြန်နိုင်မယ်လို့ မျှော်လင့်ပါတယ်'** ဟု ၎င်းက ပြောကြားသွားသည်။ ကင်သည် ရုရှားသမ္မတဗလာဒီမာပူတင်နှင့်တွေ့ရန်အတွက် ရုရှားသို့လာမည်ဖြစ်သည်။ ဗီယက်နမ်တွင်ပြုလုပ်သည့် ထိပ်သီးဆွေးနွေးပွဲမအောင်မြင်ဘဲ ပြီးဆုံးသွားအပြီး မကြာမီတွင် ထိုသတင်းထွက်ပေါ်လာခြင်းဖြစ်သည်။ လွှတ်တော်ကော်မတီမှ အဖွဲ့ဝင်များပါသည့်အဖွဲ့ ဧပြီလ ၁၂ ရက်တွင် မြောက်ကိုရီးယားသို့သွားမည်ဟု ရုရှားမီဒီယာများက ဆိုသည်။ တောင်ကိုရီးယားကလည်း မြောက်ကိုရီးယားနှင့်အမေရိကန်ပါဝင်သည့် သုံးနိုင်ငံဆွေးနွေးပွဲဖြစ်လာရေး အဆိုပြုထားသည်။ နျူဆွေးနွေးပွဲ ပြန်ဖြစ်လာရေးအတွက် တောင်ကိုရီးယားက ကြိုးပမ်းနေခြင်းဖြစ်သည်။ **ကင်သည် ၂၀၁၁ ခုနှစ်တွင် တိုင်းပြည်ခေါင်းဆောင်စဖြစ်လာပြီး ပထမဦးဆုံးနိုင်ငံခြားခရီးစဉ်ကို ၂၀၁၈ ခုနှစ်တွင်မှစထွက်ခဲ့ကာ ၎င်းသွားသည့်နိုင်ငံမှာ တရုတ်ဖြစ်သည်၊ ထို့နောက်တွင်လည်း တရုတ်သို့ နောက်ထပ်သုံးကြိမ်သွားကာ** တရုတ်ခေါင်းဆောင်ရှိနှင့်တွေ့ဆုံခဲ့သေးသည်။

(Ajz, 8.3.19) ချယ်ရီ

ကျားသစ်နှင့်ဆယ်လ်ဖီပုံရိုက်လိုသဖြင့် ခြံစည်းရိုးပေါ်တက်သည့်အမျိုးသမီးကို ကျားသစ်ကလှမ်းကုတ်ချ

အမေရိကန်ပြည်ထောင်စု အရီဇိုးနားတိရစ္ဆာန်ရုံတွင် **ကျားသစ်မည်းတစ်ကောင်က အမျိုးသမီးတစ်ဦးကို လှမ်းကုတ်လိုက်သဖြင့် အဆိုပါအမျိုးသမီးဒဏ်ရာအပြင်းအထန်ရသွားခဲ့ကြောင်း** သိရသည်။ အမျိုးသမီးသည် ကျားသစ်မည်းနှင့်တွဲကာဓာတ်ပုံရိုက်လိုသဖြင့် ကျားသစ်မည်းလှောင်အိမ်ကြီးအနီးရှိ ခြံစည်းရိုးပေါ်တက်ကာ ဆယ်လ်ဖီပုံရိုက်ခဲ့သည်။ ကျားသစ်မည်းကိုနောက်ခံထားပြီး ဆယ်လ်ဖီပုံရိုက်နေစဉ် ထိုကျားသစ်က ၎င်းကို နောက်မှ လှမ်းကုတ်လိုက်ခြင်းဖြစ်သည်။ အမျိုးသမီးသည် လက်တွင် ဒဏ်ရာအပြင်းအထန်ရသွားပြီး သွေးထွက်လွန်လုမတတ်ဖြစ်သွားခဲ့သည်။ ကျားသစ်ကုတ်ရာကို ကျန်လက်တစ်ဖက်ဖြင့်ဖိကာ နာလွန်းလှသဖြင့် အော်ဟစ်ပြီး မြေပေါ်လူးလိမ့်နေသည့်အမျိုးသမီးပုံကို ဗီဒီယိုဖိုင်တွင်မြင်တွေ့ရသည်။ ၎င်းသည် အမျိုးသမီးတစ်ဦး ခြံစည်းရိုးပေါ်တက်ပြီး ကျားသစ်ကုတ်ချခံရသည့်အကြောင်းကို သိရှိကြောင်းနှင့် ယင်းကိစ္စကို စုံစမ်းစစ်ဆေးနေကြောင်း တိရစ္ဆာန်ရုံမှအရာရှိများက ဆိုသည်။ ဒဏ်ရာသည်ပြင်းထန်နေသော်လည်း အသက်အန္တရာယ်စိုးရိမ်ဖွယ်မရှိကြောင်း၊ **ထိုကျားသစ် လူကိုကုတ်သည်မှာ တစ်လတည်းအတွင်း နှစ်ကြိမ်ရှိသွားပြီဖြစ်ကြောင်း**၊ သို့သော်လည်း ကျားသစ်ကို ဇိဝိန်ခြွေသွားမည်မဟုတ်ကြောင်း တိရစ္ဆာန်ဥယျာဉ်မှပြောရေးဆိုခွင့်ရှိသူက ဆိုသည်။

(DM, 11.3.19) ချယ်ရီ

ဖေ့ဘွတ်ပေါ် ဗီဒီယိုတိုက်ရိုက်လွှင့်နေစဉ် ဗုံးကျည်ဆန်ပေါက်ကွဲသဖြင့် ရိုက်ကူးထုတ်လွှင့်နေသူ သေဆုံးသွားခဲ့ရ

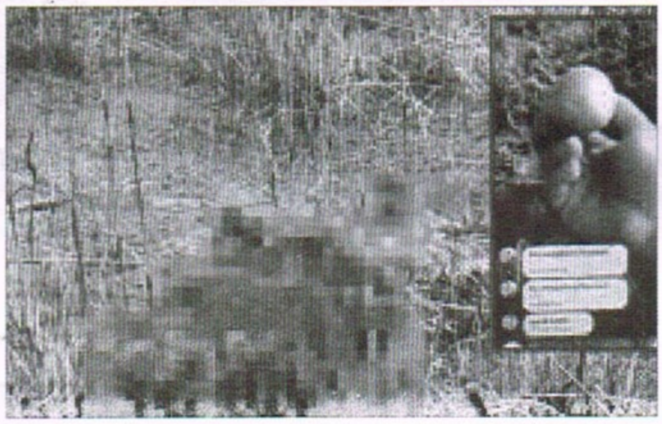

ထိုင်းနိုင်ငံ ဘန်ကောက်မြို့ အရှေ့ဘက်မှာတည်ရှိတဲ့ ချာချိုဆောင်ပြည်နယ်က အပိဆစ်ကာဒလပ်ဖောဆိုသူ အသက် ၂၈ နှစ်အရွယ် အမျိုးသားတစ်ဦးက မိုဘိုင်းဖုန်းနဲ့ဖေ့စ်ဘွတ်ပေါ်မှာ ဗီဒီယိုတိုက်ရိုက်လွှင့်နေတုန်းမှာပဲ **ချုံတွေနားမှာ မပေါက်ကွဲသေးဘဲရှိနေခဲ့တဲ့ ဗုံးကျည်ဆန်ကိုသွားကိုင်မိရာကနေ ပေါက်ကွဲသွားခဲ့တာကြောင့်** ဗီဒီယိုလွှင့်နေစဉ်မှာပဲ သေဆုံးသွားခဲ့ရတယ်လို့သိရပါတယ်။ စက်ရုံအလုပ်သမားတစ်ဦးလည်းဖြစ်တဲ့ အပိဆစ်က တောကြက်လိုက်ဖမ်းနေတာကို ဖေ့စ်ဘွတ်မှာ Liveလွှင့်ပေးနေခဲ့တာဖြစ်ပြီး **တောကြက်လိုက်ရင်းနဲ့ တားမြစ်ကန့်သတ်ထားတဲ့ နယ်ခြားကင်းလှည့် ရဲတပ်ဖွဲ့ Phraya Surasee Khao Nam Yod BPP ရဲ့ လေ့ကျင့်ရေးပစ်ကွင်းထဲကို ရောက်လာခဲ့တာဖြစ်ပါတယ်။** အပိဆစ်ရဲ့ Live ဗီဒီယိုထုတ်လွှင့်နေချိန်မှာ ဝင်ကြည့်မိခဲ့တဲ့ သူငယ်ချင်းတချို့က အာဏာပိုင်တွေကို အကြောင်းကြားခဲ့ကြတာကြောင့် ပစ်ကွင်းထဲ ရဲအရာရှိတွေ သွားရောက်စစ်ဆေးကြည့်ရှုချိန်မှာ ဗုံးကျည်ဆန်ပေါက်ကွဲမှုကြောင့် ညာဘက်လက်ကြေမွပျက်စီးသွားခဲ့ပြီး မျက်နှာနဲ့ခန္ဓာကိုယ်မှာ ဗုံးဆန်မှန်ဒဏ်ရာတွေနဲ့ သေဆုံးနေတဲ့ အပိဆစ်ရဲ့ခန္ဓာကိုယ်ကို ရှာတွေ့ခဲ့ကြတာဖြစ်ပါတယ်။ အပိဆစ်ရဲ့အလောင်းနားမှာပဲ သူရိုက်ကူးနေခဲ့တဲ့ဖုန်းကိုလည်း ရှာတွေ့ခဲ့ကြတဲ့အပြင် အနီးအနားမှာမပေါက်ကွဲသေးတဲ့ M79 ဗုံးကျည်ဆန်ခြောက်ခုကိုလည်း တွေ့ရှိခဲ့ကြတဲ့အတွက် ရှင်းလင်းဖယ်ရှားခဲ့ကြရတယ်လို့သိရပါတယ်။ Live ရိုက်ကူးနေစဉ်တုန်းက အပိဆစ်က တောကြက်တစ်ကောင်မှမရလိုက်တဲ့အတွက် အိမ်ပြန်တော့မယ်လို့လည်း ပြောခဲ့ပြီး သူ့ရဲ့ကားဆီလမ်းလျှောက်လာချိန်မှာ ရွှေရောင်သတ္တုပစ္စည်းတွေကို တွေ့လိုက်တာကြောင့် အမှိုက်ကောက်သူတွေသာ တွေ့သွားရင် ပျော်သွားကြမှာပဲလို့တောင်ပြောနေခဲ့ပါသေးတယ်။ ပြောရင်းဆိုရင်းနဲ့ အပိဆစ်က တစ်ခုကိုကောက်ယူလိုက်ပြီး ကျောက်တုံးမှာသွားထုလိုက်ချိန်မှာပဲ Live ဗီဒီယိုက ရပ်သွားခဲ့တာဖြစ်ပါတယ်။ **ပစ်ကွင်းထဲ လေ့ကျင့်ပစ်ခတ်မှုမှာ မပေါက်ကွဲဘဲ ကျန်နေတဲ့ဗုံးဆန်တွေဖြစ်ပြီး အပိဆစ်အတွက် ကံဆိုးသွားခဲ့ရတာလို့** ရဲတပ်ဖွဲ့က ပြောကြားခဲ့ပါတယ်။ **(PN, 11.3.19) သံသာ**

ရုရှား၏နျူကလီးယားစွမ်းအင်သုံးရေငုပ်သင်္ဘောကိုငှားရမ်းရန် အိန္ဒိယနှင့်ရုရှားတို့ ဒေါ်လာ ၃ ဘီလျံကျော်ဖိုး သဘောတူလက်မှတ်ရေးထိုး

ရုရှားထံမှ နျူကလီးယားစွမ်းအင်သုံးရေငုပ်သင်္ဘောငှားရမ်းအသုံးပြုနိုင်ရန်အတွက် အိန္ဒိယနှင့် ရုရှားနိုင်ငံကြား ဒေါ်လာ ၃ ဒသမ ၃ ဘီလျံဖိုး သဘောတူလက်မှတ်ရေးထိုးမှုပြုလုပ်ခဲ့ကြောင်း သတင်းရရှိသည်။ **ရုရှား၏ နျူကလီးယားစွမ်းအင်သုံးတိုက်ခိုက်ရေးရေငုပ်သင်္ဘော Akula-II ကို အိန္ဒိယက ၁၀ နှစ်ကြာ ငှားရမ်းအသုံးပြုရန်အတွက်** အိန္ဒိယနှင့် ရုရှားနှစ်နိုင်ငံအကြီးအကဲများ သဘောတူလက်မှတ်ရေးထိုးခဲ့ခြင်းဖြစ်ကြောင်း အိန္ဒိယကာကွယ်ရေးသတင်းများအရ သိရသည်။ အဆိုပါသဘောတူညီမှုအရ ၂၀၂၅ ခုနှစ်တွင် အိန္ဒိယရေတပ်သို့ ရုရှားက ရေငုပ်သင်္ဘော ပို့ဆောင်ပေးလာရမည်ဖြစ်ကြောင်း သိရသည်။ ပြီးခဲ့သည့် ၂၀၁၁ ခုနှစ်က ဒေါ်လာ ၂ ဒသမ ၅ သန်းနှင့် နှစ်နိုင်ငံကြားလက်မှတ်ရေးထိုးငှားရမ်းထားခဲ့သည့် ရုရှားရေငုပ်သင်္ဘော INS Chakra က ၂၀၂၂ ခုနှစ်တွင် ၁၀ နှစ်တာငှား ရမ်းမှုသက်တမ်းစေ့မည်ဖြစ်ကာ INS Chakra နေရာတွင် Akula-II ကို အစားထိုးကာ ဆက်လက်ငှားရမ်းသွားရန် သဘောတူညီမှုပြုလုပ်ခဲ့ကြခြင်းဖြစ်သည်။ Akula-II က အိန္ဒိယအတွက် ရုရှားထံမှ ငှားရမ်းသည့် တတိယမြောက်ရေငုပ်သင်္ဘောလည်းဖြစ်ကြောင်း သိရသည်။ ရေငုပ်သင်္ဘောအပြင် **အိန္ဒိယက ရုရှား၏ S-400 လေကြောင်းကာကွယ်ရေးစနစ် ငါးခုအတွက်လည်း ဒေါ်လာ ၅ ဘီလျံဖိုးကာကွယ်ရေးသဘောတူညီမှုစာချုပ်ကိုလည်း လက်မှတ်ရေးထိုးခဲ့ပြီး အိန္ဒိယနှင့်ရုရှား နှစ်နိုင်ငံပူးတွဲကာ နျူကလီးယားစွမ်းအင်စက်ရုံခြောက်ခု တည်ဆောက်သွားရန်အတွက်လည်း** သဘောတူညီခဲ့ကြကြောင်းသိရသည်။ **(ET, 11.3.19) သံသာ**

www.free4readers.com

အိန္ဒိယအချမ်းသာဆုံးပုဂ္ဂိုလ်က သားဖြစ်သူ၏မင်္ဂလာပွဲကို ဒေါ်လာ ၁၅ သန်းအကုန်ကျခံကာ ကျင်းပပေး

အိန္ဒိယတွင် အချမ်းသာဆုံးပုဂ္ဂိုလ်၏ သား မင်္ဂလာဆောင်ရာ ဗြိတိသျှဝန်ကြီးချုပ်ဟောင်း တိုနီဘလဲနှင့်ဇနီး၊ ကုလအတွင်းရေးမှူးချုပ်ဟောင်းဘန်ကီမွန်းနှင့် အိန္ဒိယထိပ်တန်းမင်းသား၊မင်းသမီးများ တက်ရောက်အားပေးခဲ့ကြသည်၊ သတို့သားမှာ ကမ္ဘာပေါ်တွင် ၁၃ ဦးမြောက်အချမ်းသာဆုံးပုဂ္ဂိုလ် မူကက်ရှ်အမ်ဘာနီ၏ သား အကက်ရှ်အမ်ဘာနီဖြစ်သည်၊ မွန်ဘိုင်းတွင်ပြုလုပ်သည့် ယင်းမင်္ဂလာပွဲကြီးကို ဂူဂဲလ်စီအီးအိုအပြင် ကိုကာကိုလာစီအီးအိုလည်း တက်ရောက်ဂုဏ်ပြုခဲ့ကြသည်။ မစ္စတာ အမ်ဘာနီသည် စိန်ကုမ္ပဏီပိုင်ရှင်၏သမီးနှင့် လက်ထပ်ထိမ်းမြားခဲ့ခြင်းဖြစ်သည်။ သတို့သား၏ဖခင် မူကက်ရှ်သည် ပိုင်ဆိုင်မှု ဒေါ်လာ ၄၄ ဘီလျံခန့်ရှိပြီး ရီလိုင်းယန့်စ်ဆိုသည့် လုပ်ငန်းစုကြီး၏သူဌေးဖြစ်သည်။ ၎င်းသည် အိန္ဒိယတွင်အချမ်းသာဆုံးပုဂ္ဂိုလ်ဆိုသည့် ဂုဏ်ပုဒ်ကို ၁၀ နှစ်တိုင်တိုင် သိမ်းပိုက်ထားပြီး ကမ္ဘာ့အဆင့်တွင်ဆိုလျှင် နံပါတ် ၁၃ နေရာတွင် ရှိနေသည်ဟု ဖော့ဘ်စ်မဂ္ဂဇင်းက ဆိုသည်။ ထို့ကြောင့် ၎င်းသည် သားဖြစ်သူ၏မင်္ဂလာပွဲကို အလွန်တရာ ခမ်းနားကြီးကျယ်စွာ ကျင်းပပေးခဲ့သည်။ အမ်ဘာနီမိသားစုဝင်တစ်ဦး နောက်ဆုံးဆောင်သွားသည့်မင်္ဂလာဆောင်သည် ကုန်ကျစရိတ်ဒေါ်လာ ၁၅ သန်းရှိသည်ဟု ကောလာဟလထွက်ခဲ့သဖြင့် ယခုမင်္ဂလာပွဲသည်လည်း ကုန်ကျစရိတ် ထို့ထက်နည်းမည်မဟုတ်ပေ။ အကက်ရှ်သည် မင်္ဂလာဆောင်အကြိုပါတီကိုလည်း တခမ်းတနားပြုလုပ်ခဲ့ကာ ယင်းတွင် Maroon 5 နှင့် Coldplay ကဲ့သို့သော ကမ္ဘာ့ထိပ်တန်းဂီတအဖွဲ့တို့ဖျော်ဖြေခဲ့ကြသည်။

(DM, 11.3.19) ချယ်ရီ

ဂျပန်မှ ၁၁၆ နှစ်အရွယ်အမျိုးသမီးက သက်ရှိထင်ရှား ကမ္ဘာ့အသက်အကြီးဆုံးပုဂ္ဂိုလ်ဖြစ်လာ

ဂျပန်နိုင်ငံ ဖူကူအိုကာမြို့မှကာနီတာနာကာအမည်ရှိအမျိုးသမီးသည် ၂၀၁၉ ခုနှစ် မတ်လ ၉ ရက်တွင် အသက် ၁၁၆ နှစ်နှင့် ၆၆ ရက်ပြည့်ပြီးနောက် အသက်ရှင်နေဆဲကမ္ဘာ့အသက်အကြီးဆုံးပုဂ္ဂိုလ်အဖြစ် တရားဝင်သတ်မှတ်ခံခဲ့ရသည်ဟု သိရသည်။

ပြီးခဲ့သည့်ဇန်နဝါရီလ ၃၀ ရက်က ကာနီတာနာကာသည် ကမ္ဘာ့အသက်အကြီးဆုံးဖြစ်ကြောင်းထွက်ပေါ်လာခဲ့ခြင်းဖြစ်ပြီး ယခုအခါမှသာ ၎င်း၏နေအိမ်၌ အသက်ရှင်နေဆဲ ကမ္ဘာ့အသက်အကြီးဆုံးပုဂ္ဂိုလ်အဖြစ်စံချိန်တင်မှတ်တမ်းကို ပေးအပ်နိုင်ခဲ့ခြင်းဖြစ်သည်။ ၁၉၀၃ ခုနှစ် ဇန်နဝါရီလ ၂ ရက်တွင် ကာနီကို လမစေ့ဘဲ မွေးဖွားခဲ့ခြင်းဖြစ်ပြီး ကူမာကီချိနှင့်ကူမာအိုတာတို့၏ခုနစ်ယောက်မြောက်ကလေးဖြစ်သည်။ အသက် ၁၉ နှစ်ပြည့်ပြီးလေးရက်အကြာ ၁၉၂၂ ခုနှစ် ဇန်နဝါရီလ ၆ ရက်တွင် ဟိုင်ဒီယိုတာနာကာနှင့်လက်ထပ်ခဲ့သည်။ ဟိုင်ဒီယိုသည် Zenzai နှင့် Udon ခေါက်ဆွဲပြုလုပ်ရောင်းချသော တာနာကာမိချိုယာအမည်ရှိမိသားစုစီးပွားရေးလုပ်ငန်းကိုလုပ်ကိုင်သည်။ ၁၉၃၇ ခုနှစ်တွင် ဒုတိယတရုတ် - ဂျပန်စစ်ပွဲအတွက် ဟိုင်ဒီယိုက စစ်ထဲဝင်ရသည့်အခါ ကာနီက ကလေးများနှင့်ယောက္ခမကို စောင့်ရှောက်ရင်း မိသားစုလုပ်ငန်းကိုပါ လုပ်ကိုင်ခဲ့ရသည်။ မျက်စိအတွင်းတိမ်နှင့် အူမကြီးကင်ဆာအပါအဝင် ခွဲစိတ်မှုများစွာခံယူခဲ့ရသော်လည်း ကာနီသည် ယခုအချိန်ထိ ကျန်းမာအသက်ရှည်စွာနေထိုင်နိုင်ဆဲဖြစ်သည်ဟု သိရသည်။ (AP,11.3.19) အေးယုနိုင်

ရွေးချယ်စရာမရှိသည့် လွှတ်တော်ရွေးကောက်ပွဲအတွက် မြောက်ကိုရီးယားနိုင်ငံသားများ လာရောက်မဲပေး

မြောက်ကိုရီးယားခေါင်းဆောင်ကင်ဂျုံအန်အာဏာရပြီးနောက်ပိုင်းဒုတိယအကြိမ်ကျင်းပခြင်းဖြစ်သောလွှတ်တော်ရွေးကောက်ပွဲအတွက် နိုင်ငံသားအားလုံးလာရောက်မဲပေးလျက်ရှိနေသည်ဟု သိရသည်။

Supreme People's Assembly (SPA) အပြင် အခြားရွေးချယ်စရာမရှိသော ရွေးကောက်ပွဲ၏ရလဒ်သည် ၁၀၀ ရာခိုင်နှုန်းနီးပါးထွက်ပေါ်လာလေ့ရှိပြီး အာဏာရပါတီကိုသာထောက်ခံမဲပေးခဲ့ကြသည်။ ရွေးကောက်ပွဲနေ့တွင် အသက် ၁၇ နှစ်နှင့်အထက်နိုင်ငံသားအားလုံးလာရောက်မဲပေးကြရသည်။ မဲရုံထဲတွင် ရွေးချယ်စရာမရှိသည့်မဲစာရွက်ကိုရရှိပါက အမှန်ခြစ်ပင်ခြစ်စရာမလိုဘဲ လူလယ်ကောင်တွင်ထားသောမဲပုံးထဲသို့ထည့်လိုက်ရုံသာဖြစ်သည်၊ လူမမြင်အောင်ထည့်နိုင်ရန်သီးသန့်မဲပုံးထားရှိပေးသော်လည်း ပုံမှန်အားဖြင့် ယင်းမဲပုံးကိုအသုံးပြုသူသည် သံသယအဝင်ခံရလေ့ရှိသည်။ မဲရုံမှထွက်ခွာသည်နှင့် ခေါင်းဆောင်များအတွက်မဲပေးရသည်ကိုပျော်ရွှင်ကြောင်းပြသရန် အပြင်ဘက်မှ အားပေးကြွေးကြော်သည့် အဖွဲ့နှင့်အတူပါဝင်ကြရသည်။ မဖြစ်မနေမဲပေးရခြင်းဖြစ်သောကြောင့် ရွေးကောက်ပွဲသည် မဲဆန္ဒနယ်တစ်ခုချင်းစီမှဒေသခံများကို စောင့်ကြည့်နိုင်ရန်နှင့် တရုတ်သို့ဘက်ပြောင်းကာထွက်ပြေးနိုင်ခြေရှိသူများကို ခြေရာခံနိုင်ရန် စစ်တမ်းကောက်ယူမှုတစ်ခုပင်ဖြစ်သည်။ မဲများကိုရေတွက်ပြီးနောက် ရက်အနည်းငယ်အကြာမှသာ မဲရလဒ်ထွက်ပေါ်လာမည်ဖြစ်သည်ဟု သိရသည်။ (BBC,11.3.19) အေးယုနိုင်

အီသီယိုးပီးယားလေကြောင်းလိုင်း၏ ဘိုးရင်း ၇၃၇ လေယာဉ်ပျက်ကျမှုတွင် လိုက်ပါသွားသူ ၁၅၇ ဦးလုံးသေဆုံး

အီသီယိုးပီးယားလေကြောင်းလိုင်း၏ခရီးသည်တင်လေယာဉ်တစ်စင်းမှာ အက်ဒစ်အာဘာဘာမြို့မှပျံတက်ပြီးခဏအကြာတွင်ပျက်ကျမှုကြောင့် လေယာဉ်ပေါ်တွင်လိုက်ပါသွားသူ ၁၅၇ ဦးလုံးသေဆုံးခဲ့သည်ဟု သိရသည်။

ကင်ညာနိုင်ငံ နိုင်ရိုဘီမြို့သို့ပျံသန်းသည့်ခရီးစဉ်အမှတ် ET302 တွင် ခရီးသည် ၁၄၉ ဦးနှင့်အမှုထမ်းရှစ်ဦးလိုက်ပါသွားခဲ့သည်။ ခရီးသည်များထဲတွင် ကင်ညာနိုင်ငံသား ၃၂ ဦး၊ ကနေဒါနိုင်ငံသား ၁၈ ဦး၊အမေရိကန်နိုင်ငံသားရှစ်ဦးနှင့်ဗြိတိန်နိုင်ငံသားခုနစ်ဦးပါဝင်နေသည်။ လပိုင်းသာသက်တမ်းရှိသေးသည့် Boeing 737 Max-8 လေယာဉ်သည် ပျံတက်ပြီးခြောက်မိနစ်အကြာ ဒေသစံတော်ချိန်မနက် ၈ နာရီ ၄၄ မိနစ်တွင် ပျက်ကျခဲ့သည်။ လွန်ခဲ့သည့်ငါးလခန့်က မော်ဒယ်တူ Lion Air လေယာဉ်တစ်စင်းမှာလည်း အင်ဒိုနီးရှားနိုင်ငံအနီးတွင် ပင်လယ်ထဲပျက်ကျမှုကြောင့် လူ ၁၉၀ နီးပါးသေဆုံးခဲ့ရသည်။ လေယာဉ်ပျက်ကျရသည့်အကြောင်းရင်းကိုမသိရှိရသေးသော်လည်း လေယာဉ်မှူးက ပြဿနာတစ်ခုကြောင့် နောက်ကြောင်းပြန်လှည့်ရန်ခွင့်တောင်းခဲ့သည်ဟု လေကြောင်းလိုင်းက ဆိုခဲ့သည်။ မြို့တော်၏အရှေ့တောင်ဘက် ၃၇ မိုင်အကွာ Bishoftu မြို့လေးအနီးရှိ လေယာဉ်ပျက်ကျရာနေရာတွင် ရှာဖွေရေးလုပ်ငန်းများလုပ်ဆောင်လျက်ရှိသည်။ ပျက်ကျသည့်လေယာဉ်သည် ၂၀၁၈ ခုနှစ် နိုဝင်ဘာလ ၁၅ ရက်ကမှ အီသီယိုးပီးယားလေကြောင်းလိုင်းသို့ရောက်ရှိလာခဲ့ခြင်းဖြစ်ပြီး ပြီးခဲ့သည့်ဖေဖော်ဝါရီလ ၄ ရက်က ပထမဆုံးပြုပြင်ထိန်းသိမ်းမွမ်းမံမှုများလုပ်ဆောင်ခဲ့ခြင်းဖြစ်သည်။ ခရီးသည်များမှာ နိုင်ငံပေါင်း ၃၀ ကျော်မှဖြစ်ပြီး အီသီယိုးပီးယားနိုင်ငံတွင် မတ်လ ၁၁ ရက်ကို ဝမ်းနည်းကြေကွဲဖွယ်အထိမ်းအမှတ်ကြေညာထားသည်ဟု သိရသည်။

(BBC,11.3.19) အေးယုနိုင်

အီရန်သမ္မတ အီရတ်သို့ ပထမဦးဆုံးအကြိမ်သွားမည်

အီရန်သမ္မတသည် ယခုသီတင်းပတ်အတွင်း အီရတ်သို့ ပထမဦးဆုံးအကြိမ်သွားမည်ဖြစ်ကြောင်း သိရသည်။ ထရမ့်အစိုးရအဖွဲ့ကြောင့် နျူသဘောတူညီချက်စာချုပ် ပျက်ပြယ်သွားရသဖြင့် ပြည်တွင်းရှိသဘောထားတင်းမာသူများ ဖိအားပေးလာချိန်တွင် သမ္မတက အီရတ်သို့သွားမည်ဟုကြေညာလိုက်ခြင်းဖြစ်သည်။ ရှီယိုက်အင်အားဖြစ်သည့်အီရန်နှင့်ရှီယိုက်ဦးဆောင်သည့် အီရတ်အစိုးရအဖွဲ့တို့ ဆက်ဆံရေးပိုကောင်းလာစေရန်ရည်ရွယ်ကာ သမ္မတက မဟာမိတ်ဖြစ်သည့် အီရတ်အစိုးရအဖွဲ့နှင့် သွားတွေ့ဆုံမည်ဖြစ်သည်၊ အမေရိကန်သမ္မတ ဒေါ်နယ်ထရမ့်က ဒီဇင်ဘာလတွင် အီရတ်ပိုင်နက်အတွင်း ဆိုင်းမဆင့်ဘုံမဆင့် ဝင်သွားခဲ့ပြီး အမေရိကန်စစ်သားများကို နှုတ်ဆက်ခဲ့သည့်အတွက်လည်း အီရန်က ယခုကဲ့သို့တုံ့ပြန်လိုက်ခြင်းဖြစ်သည်၊ အီရတ်၏အိမ်နီးချင်း အီရန်ကိုစောင့်ကြည့်ရန် လိုသဖြင့် အမေရိကန်တပ်ဖွဲ့ဝင်များ အီရတ်တွင် ဆက်နေရမည်ဟူသော ထရန့်ပ်၏ပြောစကားကိုလည်း အီရန်က ယခုနည်းဖြင့် တုံ့ပြန်လိုက်ခြင်းဖြစ်သည်။ အီရန်နှင့်အီရတ်သည် နယ်မြေချင်း ကီလိုမီတာ ၁၄၀၀ ထိစပ်နေသည်။ ထရမ့်က ကြိုတင်အကြောင်းကြားခြင်းမရှိဘဲ အီရတ်ပိုင်နက်ထဲ ဒီဇင်ဘာလက ဝင်သွားကာ အိုင်အက်စ်ကိုဖြိုခွင်းနေသည့် အမေရိကန်စစ်သားများအား ချီးကျူးထောမနာပြုသွားခဲ့သည်၊ အမေရိကန်သမ္မတသည် အီရတ်နိုင်ငံထဲ ပေါ်ပေါ်ထင်ထင်၊ တရားဝင်သွားသင့်ကြောင်း ညဘက်တွင်မှအီရတ်ထဲရောက်သွားသည့် ထရမ့်ခရီးစဉ်နှင့်ပတ်သက်၍ အီရန်အကြီးအကဲကခနဲ့ခဲ့သည်။

(CD, 11.3.19) ချယ်ရီ

www.free4readers.com

ဆိုက်ဘေးရီးယားဒေသတွင် အေးခဲနေသည့် မြစ်မျက်နှာပြင်ပေါ်၌ ကားလမ်းဖွင့်လှစ်ပေးထား

ဆိုက်ဘေးရီးယားဒေသမှ Krasnoyarsk မြို့တောင်ဘက် Yenisei မြစ်၏ အေးခဲနေသောရေမျက်နှာပြင်ပေါ်တွင် ဒေသခံယာဉ်အာဏာပိုင်အဖွဲ့က ကားလမ်းတစ်ခုဖွင့်လှစ်ပေးထားသည်ဟု သိရသည်။

မြစ်၏ကမ်းပါးနှစ်ခုကိုဆက်သွယ်ထားသော အက်ကြောင်းကြီးများနှင့်ရေခဲပြင်ကားလမ်းပေါ်တွင် ကားများအားလုံးမှာ စိုးရိမ်ကြောင့်ကြမှုတစ်စုံတစ်ရာမရှိဘဲ မောင်းနှင်သွားလာနေကြသည်ကို မြင်တွေ့ရသည်၊ ဆိုက်ဘေးရီးယားဒေသ၌ ဆောင်းရာသီအပူချိန်သည် အနုတ် ၅၈ ဒီဂရီဖာရင်ဟိုက်အထိနိမ့်ကျသွားလေ့ရှိပြီး မြစ်ကြီးမှာ ပေပေါင်းများစွာအနက်အထိအေးခဲသွားလေ့ရှိသည်၊ အကျယ်သုံးမိုင်ရှိသော Yenisei မြစ်ထဲတွင် ဆောင်းရာသီရောက်လာတိုင်း အေးခဲသွားသည့် ရေခဲပြင်ပေါ်တွင် ပုံမှန်ကားလမ်းဖွင့်လှစ်ပေးခြင်းဖြစ်သည်။ **အခြားဒေသများရှိ ရေခဲပြင်မြစ်များပေါ်၌ ကားမောင်းခြင်းသည် အန္တရာယ်များနိုင်သော်လည်း ဆိုက်ဘေးရီးယားဒေသ၏ရေခဲပြင်သည် ကားမောင်းနှင်ရန်ဘေးကင်းလောက်အောင်အေးခဲနေသည့်**အတွက် အာဏာပိုင်များကိုယ်တိုင်က **ဆောင်းရာသီတိုင်း ကားလမ်းဖွင့်လှစ်ပေးခြင်းဖြစ်**သည်ဟု သိရသည်။

(DM,9.3.19) အေးယုနိုင်

အိမ်ပြင်နေသည့်အမျိုးသား အဖိုးမဖြတ်နိုင်သည့် ရှေးဟောင်းနံရံကပ်ပန်းချီကားပေါင်း ၂၄ ချပ် ရှာတွေ့သွား

Koper Facebook

ရွှေများအပြည့်ပါသည့် နာဇီရထားကို နှစ်ပေါင်းများစွာ လိုက်ရှာသော်လည်း မတွေ့ခဲ့သည့် ပိုလန်အမျိုးသားသည် ရှေးဟောင်းအဆောက်အအုံကြီးတစ်ခုကို ပြင်ဆင်သည့်အခါတွင်မှ အဖိုးမဖြတ်နိုင်သည့် နံရံကပ်ပန်းချီကားပေါင်း ၂၄ ချပ်ကို မထင်မှတ်ဘဲ တွေ့သွားကာ ကံကောင်းသွားပြီဖြစ်သည်၊ ပိုလန်အနောက်တောင်ရှိ ရှေးဟောင်းနန်းတော်ကြီး၏ နံရံများကို ပြင်ဆင်ရာ **အင်္ဂတေအောက်ရောက်နေသည့် ရှေးဟောင်းနံရံကပ်ပန်းချီကားကြီးအများအပြားကို ရှာတွေ့သွားခြင်းဖြစ်**သည်။ နာဇီရွှေရထားကို ရှာတွေ့ပြီဟု ပြောခဲ့သဖြင့် ၎င်းသည် ၂၀၁၅ ခုနှစ်ကလည်း နာမည်ကြီးသွားခဲ့သေးသည်။ သို့သော် ထိုပြောကြားချက် မှားယွင်းကြောင်း နောက်တစ်နှစ်အကြာတွင် လူအများသိသွားသည်။ 'အင်္ဂတေခွာနေရင်းနဲ့အောက်မှာတစ်ခုခုရှိတယ်လို့ထင်မိတယ်။ အဲဒါကြောင့်သတိထားပြီးခွာလိုက်တယ်။ **အင်္ဂတေအားလုံးလည်း ကွာသွားရော အောက်မှာဗျာ.. ရှေးပန်းချီကားတွေ တစ်ချပ်ပြီးတစ်ချပ်ပဲ၊ အဲဒီလောက်ရှားတဲ့ပစ္စည်းတွေအများကြီးတွေ့လိမ့်မယ်လို့ လုံးဝထင်မထားမိဘူး'** ဟု ၎င်းက ပြောပြသည်။ ယင်းတို့သည် **၁၆ ရာစုမှ ပန်းချီကားများဖြစ်ဖွယ်ရှိ**သည်။ ပန်းချီကားများ များစွာ ထပ်တွေ့ဦးမည်ဟု ထင်ကြောင်း ၎င်းက ပြောသည်။

(DM, 8.3.19)
ချယ်ရီ

ဘွဲ့လက်မှတ်အတုများဖြင့် ကုမ္ပဏီ ၃၈ ခုတွင် အင်ဂျင်နီယာအလုပ်ရခဲ့သူ

စင်ကာပူနိုင်ငံတွင် နေထိုင်သည့် ချင်မင်လိစ်ဆိုသည့်အမျိုးသားသည် **သင်တန်းဆင်းလက်မှတ်အတုများသုံးကာ ကုမ္ပဏီပေါင်း ၃၈ ခုတွင် မြို့ပြအင်ဂျင်နီယာအလုပ်များ ရရှိခဲ့သည်၊** အသက် ၄၉ နှစ်အရွယ် အဆိုပါအမျိုးသားသည် **သံသယအဖြစ်မခံရစေရန်အလို့ငှာ အလုပ်တစ်ခုတွင် ကြာကြာမလုပ်ပေ၊** ထို့ကြောင့် လေးနှစ်တာကာလအတွင်းတွင် အလုပ်ပေါင်း ထိုမျှပြောင်းခဲ့ခြင်းဖြစ်သည်။ ၎င်းအတုလုပ်သည့်လက်မှတ်များထဲတွင် **စင်ကာပူအမျိုးသားတက္ကသိုလ်မှ ဘွဲ့လက်မှတ်အတုလည်းပါဝင်သည်၊ ၎င်း၏ အမှန်တကယ်အရည်အချင်းမှာ မူလတန်းကျောင်းထွက်ဖြစ်သည်၊ လက်မှတ်အတုများသုံးကာ လိမ်လည်ပြီးအလုပ်လုပ်သဖြင့် ၎င်းသည် ထောင်ဒဏ် နှစ်နှစ်နှင့် ၁၁ လ ချမှတ်ခံလိုက်ရကာ ဒဏ်ငွေ စင်ကာပူဒေါ်လာ ၁၆၀၀ ချမှတ်ခံလိုက်ရ**သည်။ စင်ကာပူအမျိုးသားတက္ကသိုလ်ဘွဲ့လက်မှတ်ကို မန်နေဂျာဖြစ်သူက တောင်းယူကာ တိုက်ဆိုင်စစ်ဆေးကြည့်သည့်အခါ နာမည်မကိုက်သည်ကို တွေ့ရသဖြင့် မန်နေဂျာက စတင်တိုင်တန်းခဲ့ခြင်းဖြစ်သည်။ အင်ဂျင်နီယာအလုပ်သည် လစာကောင်းကြောင်း သိရသဖြင့် လက်မှတ်အတုများ လုပ်ခဲ့ခြင်းဖြစ်သည်ဟု ချင်မင်လိစ်က ထွက်ဆိုခဲ့သည်။ ၎င်းသည် လက်မှတ်အတုများကြောင့် အလုပ်များ လွယ်လင့်တကူရခဲ့သည်။ တစ်ခါကဆိုလျှင် လစာ စင်ကာပူဒေါ်လာ ၉၀၀၀ အထိ ရခဲ့သည်။ အလိမ်မပေါ်မီ နှစ်ပတ်ခန့်အလိုကပင် ၎င်းသည် ဆောက်လုပ်ရေးကုမ္ပဏီတစ်ခုတွင် စီမံကိန်းမန်နေဂျာရာထူးလျှောက်ခဲ့သေးပြီး အလုပ်ရခဲ့သည်။ သို့သော် လစာ စင်ကာပူဒေါ်လာ ၇၅၀၀ သာ ရမည်ဆိုသဖြင့် နည်းသည်ဟုဆိုကာ ၎င်းက ထိုအလုပ်ကမ်းလှမ်းချက်ကို ပယ်ချခဲ့သည်။

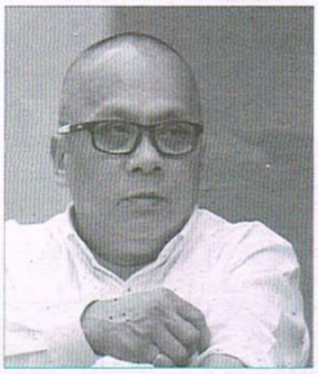

(ST, 8.3.19) ချယ်ရီ

အရောင်အသွေးအစုံအလင်နှင့် ခမ်းနား လှပမြူးကြွနေခဲ့သည့် ဘရာဇီးကာနီဗယ် ပွဲတော်

ဆန်းကြယ်လှပတဲ့အရောင်အသွေးတွေနဲ့ တောက်ပလှပနေတဲ့ ဝတ်စုံဆန်းတွေဝတ်စားဆင်ယင်ထားကြပြီး မြူးကြွတဲ့တေးဂီတစည်းချက်တွေနဲ့အပြိုင် ကခုန်နေကြတဲ့ အကအဖွဲ့တွေက မျှော်မှန်းနိုင်အောင်စီတန်းလှည့်လည်ကပြဖျော်ဖြေသွားကြတဲ့ **ဘရာဇီးနိုင်ငံရဲ့အထင်ကရပွဲတော်ဖြစ်တဲ့ ကာနီဗယ်ပွဲတော်ကြီးကို ဘရာဇီးနိုင်ငံ ရီယိုဒီဂျနေးရိုးမြို့**မှာ ကျင်းပသွားခဲ့ပါတယ်၊ **မြူးကြွတဲ့ဆမ်ဘာဂီတစည်းချက်တွေကြားထဲ စီတန်းလှည့်ပြနေကြတဲ့အလှပြယာဉ်တွေရဲ့ အနုစိတ်ဖန်တီးပုံဖော်ထားတဲ့ အနုပညာလက်ရာဖန်တီးမှုတွေကလည်း အံ့အားသင့်ဖွယ်ကောင်းလှပြီး ကမ္ဘာမှာအထင်ရှားဆုံးပွဲတော်တစ်ခု**ဆိုတဲ့ဂုဏ်ပုဒ်ကို ဆက်ပြီးထိန်းထားနိုင်ခဲ့တာဖြစ်ပါတယ်။ ရီယိုဒီဂျနေးရိုးမြို့ရဲ့ဆမ်ဘာအကကျောင်းတွေက အကသမားတွေ ထောင်သောင်းချီပါဝင်ကပြဆင်နွှဲသွားခဲ့ကြတာဖြစ်ပြီး စီတန်းလှည့်လည်မှုကို တကူးတကလာရောက်ကြည့်ရှုအားပေးကြတဲ့ ဘရာဇီးနိုင်ငံတစ်ဝန်းနဲ့ **ကမ္ဘာတစ်ဝန်းက ပရိသတ်တွေကလည်း အကအဖွဲ့တွေနဲ့အတူ စည်းချက်လိုက်ကာ တပျော်တပါးအတူကခုန်နေခဲ့ကြတာဖြစ်ပါတယ်၊ ယခုနှစ်ကာနီဗယ်ပွဲတော်မှာ လာရောက်ကြည့်ရှုအားပေးသူ ပရိသတ်ဦးရေ ၇၀၀၀၀ ကျော်ရှိခဲ့ပြီး လက်မှတ်မရလို့ ပွဲခင်းအပြင်ဘက်မှာ ရှိနေတဲ့ လူအုပ်ကြီးကပဲ ထောင်သောင်းချီပြီးရှိလောက်တယ်လို့** သိရပါတယ်။ သူမတူအောင်ထူးခြားတဲ့ အကအလှတွေ၊ မြူးကြွလှုပ်ရှားတဲ့ ဂီတစည်းချက်နဲ့အတူ ပွဲတော်ပျော်ရွှင်ခံစားမှုတွေကို ပေးစွမ်းတဲ့အတွက် ဘရာဇီးနိုင်ငံရဲ့ ကာနီဗယ်ပွဲတော်က တစ်နှစ်ထက်တစ်နှစ် ပိုမိုများပြားလာတဲ့ ပရိသတ်တွေနဲ့စည်ကားနေခဲ့တာဖြစ်ပါတယ်။

(DM, 8.3.19)
သံသာ

အိမ်တွင်မွေးထားသည့် ခြင်္သေ့ကြီးလက်ချက်ကြောင့် သေဆုံးသွားသည့်သခင်

အိမ်တွင်တရားမဝင် မွေးထားသည့် ခြင်္သေ့ကြီးလက်ချက်ကြောင့် ပိုင်ရှင်အမျိုးသားသေဆုံးသွားမှု ချက်သမ္မတနိုင်ငံတွင် ဖြစ်ပွားခဲ့သည်။ ကိုးနှစ်အရွယ် ခြင်္သေ့ကြီးကို လှောင်ထားသည့် လှောင်အိမ်ထဲတွင် သားဖြစ်သူ၏အလောင်းကို တွေ့ခဲ့ရကြောင်း၊ လှောင်အိမ်ကို အတွင်းဘက်မှ သော့ခတ်ထားကြောင်း ဖခင်ဖြစ်သူက ဆိုသည်။ အသက် ၃၄ နှစ်အရွယ် မစ္စတာပရာဆက်သည် မျိုးဖောက်လိုသဖြင့် ခြင်္သေ့အထီးတစ်ကောင်နှင့် အမတစ်ကောင်ကို ကပ်လျက်လှောင်အိမ်တစ်ခုစီတွင် ခိုးမွေးထားသည်။ ဖခင်ဖြစ်သူက ဖုန်းဆက်ခေါ်သဖြင့် ရဲများ အခင်းဖြစ်ရာနေရာသို့ ရောက်လာကြသည်။ **ခြင်္သေ့နှစ်ကောင်ကို ပစ်သတ်လိုက်ပြီးမှ အလောင်းကို ဆွဲယူ၍ရသွားကြောင်း ရဲတပ်ဖွဲ့ပြောရေးဆိုခွင့်ရှိသူကဆိုသည်၊ မလွှဲသာသဖြင့်သာ ခြင်္သေ့များကို သတ်လိုက်ရခြင်းဖြစ်ကြောင်း** ၎င်းက ဆက်လက်ပြောကြားသည်။ ခြင်္သေ့တစ်ကောင်ကို ထွက်ကျောင်းစဉ် စက်ဘီးသမားတစ်ဦးက ၎င်းခြင်္သေ့ကို စက်ဘီးဖြင့်ဝင်မိလိုက်မှု ပြီးခဲ့သည့် နွေရာသီတွင်ဖြစ်ပွားခဲ့သဖြင့် သတင်းများတွင် ခြင်္သေ့ပိုင်ရှင်အကြောင်း ပါလာခဲ့သေးသည်။ **၎င်းသည် လှောင်အိမ်ထဲနေ့စဉ်သွားကာ ခြင်္သေ့နှင့်ဆော့ပေးလေ့ရှိကြောင်း** ဖခင်ဖြစ်သူက ပြောပြသည်။

(DM, 8.3.19) ချယ်ရီ

www.free4readers.com

ကမ္ဘာ့အသက်အကြီးဆုံးကုန်းနေသတ္တဝါ အဖြစ်စံချိန်တင်ထားသည့် ရေမလိပ်ကြီး ဂျိုနသန်

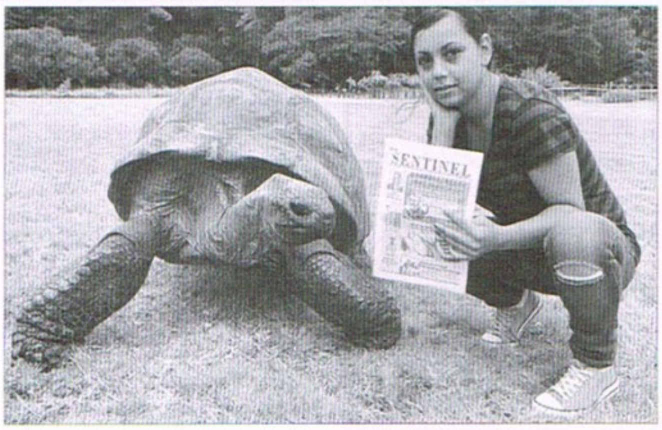

ကမ္ဘာ့အသက်အကြီးဆုံးကုန်းနေ သတ္တဝါအဖြစ်ဂင်းနက်စ်စံချိန်တင်ထားတဲ့ ဧရာမကုန်းလိပ်ကြီးဂျိုနသန်က ယခု ၂၀၁၉ ခုနှစ်မှာ အသက် ၁၈၇ နှစ်ပြည့်ပြီလို့ သိရပါတယ်၊ **မူလနေထိုင်ရာအရပ်က အိန္ဒိယ သမုဒ္ဒရာအတွင်းက ဆေရှယ်လ်ဆိုတဲ့ ကျွန်းနိုင်ငံလေးဖြစ်ပြီး လက်ရှိမှာတော့ တောင်အတ္တလန္တိတ်သမုဒ္ဒရာအတွင်းက စိန့်ဟယ်လန်နာကျွန်းမှာ နေထိုင်နေတယ်** လို့သိရပါတယ်။ **၁၈၃၂ ခုနှစ်မှာ မွေးခဲ့တယ်လို့ ခန့်မှန်းသုံးသပ်ထားကြတဲ့** လိပ်ကြီးဂျိုနသန်က ကမ္ဘာစစ်ကြီးနှစ်ခု၊ ပြင်သစ်တော်လှန်ရေး၊ ဗြိတိန်မှာအုပ်ချုပ်စိုးစံခဲ့တဲ့ ဘုရင်ခုနစ်ဆက်နဲ့ အမေရိကန်မှာဆိုရင် သမ္မတ ၃၉ ဦး ပြောင်းလဲခဲ့တဲ့အထိ ဆယ်စုနှစ်ပေါင်း ၂၀ နီးပါးထိ အသက်ရှင်နေထိုင်လာခဲ့တဲ့ ဖိုးသက်ရှည်လိပ်ကြီးလည်းဖြစ်ပါတယ်။ **မျက်စိအတွင်းတိမ်ကြောင့် အမြင်အာရုံကွယ်ပျောက်နေခဲ့ပြီဖြစ်တဲ့ လိပ်ကြီးဂျိုနသန်က အနံ့ခံအာရုံလည်းဆုံးရှုံးခဲ့ရပြီဖြစ်ပေမယ့် အကြားအာရုံကောင်းနေဆဲဖြစ်ပြီး အစားအစာတွေကိုလည်း အာသီသရှိနေဆဲပဲဖြစ်ပါတယ်၊** ဆေရှယ်လ်ကျွန်းရဲ့ အုပ်ချုပ်ရေးမှူးခြံဝင်းထဲက မြက်ခင်းပြင်ပေါ်မှာ သူ့အရမ်းနှစ်သြိုက်တဲ့ ငှက်ပျောသီး၊ သခွားသီး၊ မုန်လာဥနီ၊ ဂေါ်ဖီထုပ်၊ ပန်းသီးနဲ့ ရာသီပေါ်သီးနှံတွေစားသုံးရင်း အေးအေးသက်သာနေထိုင်နေဆဲပဲဖြစ်ပါတယ်။ ဖိုးသက်ရှည်လိပ်ကြီးဂျိုနသန်မှာ လိင်ဆန္ဒပြင်းပြနေဆဲဖြစ်ပြီး ကျန်းကျန်းမာမာကြီး ရှိနေပါသေးတယ်လို့ လိပ်ကြီးဂျိုနသန်ကို စောင့်ရှောက်ပေးနေတဲ့ တိရစ္ဆာန်ဆရာဝန်က ဆိုပါတယ်။ **(GWR, 8.3.19) သံသာ**

ကမ္ဘာ့အမြင့်ဆုံးဒုံးကျည်ကာခြံစည်းရိုးပါရှိသည့် အာကာသယာဉ်ပုံလေဆိပ်ကို အစ္စရေးတွင် ဖွင့်လှစ်ထားရှိ

အစ္စရေးနိုင်ငံ Eilat ကမ်းရိုးတန်းမြို့လေးမှ ၁၁ မိုင်အကွာတွင် The Ilan and Asaf Ramon နိုင်ငံတကာလေဆိပ်ကို ဒေါ်လာ ၄၃၆ သန်းအကုန်အကျခံတည်ဆောက်ခဲ့ပြီး **အာကာသယာဉ်ပုံလေဆိပ်ကို ဖွင့်လှစ်နိုင်ခဲ့ပြီ**ဖြစ်သည်ဟုသိရသည်။

လေဆိပ်၏ဒီဇိုင်းသည် သဲကန္တာရနောက်ခံထဲတွင်တိုးဝင်ပျောက်ကွယ်လျက်ရှိနေပြီး အစ္စရေးနိုင်ငံ၏ထိပ်တန်းကုမ္ပဏီကြီးနှစ်ခုက သံမဏိနှင့်ကွန်ကရစ်ကိုယ်ထည်၊အပူခံအလူမီနီယမ်တြိဂံအချပ်ပြားများဖြင့် ဖွဲ့စည်းထားသောအမိုးတို့ဖြင့်တည်ဆောက်ပေးထားသည်။ **ဧရာမဖန်သားနံရံကြီးများပါဝင်သည့်အတွက် အဆောက်အအုံထဲသို့ သဘာဝအလင်းရောင်များလည်း ဝင်ရောက်နိုင်သည်၊ ၁၂၅၀ ဧကကို ဖြန့်ကြက်ထားသောလေဆိပ်ကြီးတွင် အကြမ်းဖက်တိုက်ခိုက်မှုအန္တရာယ်များကိုကာကွယ်ရန် ၈၅ ပေမြင့်သည့်ကမ္ဘာ့အမြင့်ဆုံးဒုံးကျည်ကာခြံစည်း**ရိုးကို ထည့်သွင်းတည်ဆောက်ထားသည်။ Eilat မြို့၏ Eilat City လေဆိပ်နှင့် Ovda လေဆိပ်နှစ်ခုနေရာတွင် အစားထိုးဝင်ရောက်ကာ **အစ္စရေးတောင်ပိုင်းနှင့်ပင်လယ်နီသို့လာရောက်ရန် နိုင်ငံတကာဂိတ်ပေါက်သစ်တစ်ခုလည်းဖြစ်သည်၊** ပြည်တွင်းသာမက ပြည်ပလေကြောင်းလိုင်းများပါ ဆင်းသက်မည်ဖြစ်ပြီး Ryanair၊ WizzAir၊ EasyJet၊ Transavia၊ SAS၊ Finnair၊ Edelweiss နှင့် Ural လေကြောင်းလိုင်းများအပါအဝင်ဖြစ်သည်။ ဇန်နဝါရီလ ၂၁ ရက်တွင်ဖွင့်လှစ်ခဲ့သောလေဆိပ်သစ်သည် **တစ်နှစ်လျှင် ခရီးသည်နှစ်သန်းကျော်ဝင်ထွက်သွားလာနိုင်မည်ဖြစ်ပြီး ထပ်မံတိုးချဲ့မှုများပြီးစီးပါက ၂၀၃၀ ပြည့်နှစ်တွင် ၄ ဒသမ ၂ သန်းကျော်** အထိဝင်ဆံ့နိုင်မည်ဖြစ်သည်ဟု သိရသည်။

(DM,8.3.19) အေးယုနိုင်

၁၄၇ ပေနက်သော ကမ္ဘာ့အနက်ဆုံးရေကူးကန်ကို ဖွင့်လှစ်မည်

အိုလံပစ်ရေကူးကန် ၂၇ ခုစာအရွယ်အစားရှိသော ၁၄၈ ပေနက်သည့် ကမ္ဘာ့အနက်ဆုံးရေကူးကန်ကို ပိုလန်နိုင်ငံတွင် ဖွင့်လှစ်သွားမည်ဖြစ်သည်ဟု သိရသည်။

ဝါဆောမြို့မှ ၂၅ မိုင်အကွာ Mszczonow မြို့လေးတွင်ဖွင့်လှစ်မည့် DeadSpot ရေကူးကန်ကို **ရေငုပ်သမားများသာမကမည်သူမဆိုဝင်ရောက်**နိုင်မည်ဖြစ်သည်။ **ရေအောက်လိုဏ်ခေါင်းတစ်ခု၊ ရေကူးကန်ကိုလှမ်းမျှော်ကြည့်နိုင်သော ဟိုတယ်ခန်းများ၊ စားသောက်ဆိုင်များနှင့်အစည်းအဝေးခန်းမများ**ပါရှိမည်ဖြစ်သည်။ ပိုလန်နိုင်ငံ၏နာမည်ကျော်မိုးလုံလေလုံလေထီးခုန်စခန်း FlySpot ကိုတည်ဆောက်ခဲ့သောကုမ္ပဏီကပင် DeadSpot ကိုတည်ဆောက်ပေးသွားမည်ဖြစ်သည်။ ရေကူးကန်အတွင်း **ရေ ၂၈၂၅၁၇ ကုဗပေအထိဝင်ဆံ့သော်လည်း** DeepSpot သည် ကမ္ဘာ့အနက်ဆုံးရေကူးကန်စံချိန်ကို ခြောက်လခန့်သာရရှိနိုင်မည်ဖြစ်သည်။

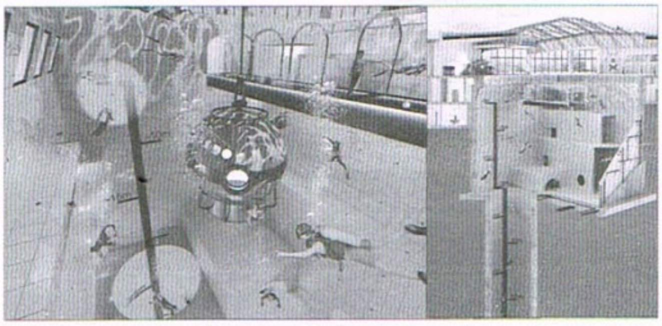

လက်ရှိဗြိတိန်တွင်တည်ဆောက်နေသည့် *Blue Abyss* ရေကူးကန်သည် ဖွင့်လှစ်သည့်အချိန်တွင် ၁၆၄ ပေအနက်ရှိမည်ဖြစ်သည်။ Blue Abyss သည် ပင်လယ်နက်ပိုင်းနှင့် အာကာသသုတေသနများ၊ လေ့ကျင့်ရေးနှင့်စမ်းသပ်မှုများလုပ်ဆောင်ရန်အတွက်ဖြစ်ပြီး ၎င်း၏အဓိကလုပ်ငန်းဆောင်တာမှာ လူသားများနှင့်စက်ရုပ်များအတွက် ကြမ်းတမ်းသောပတ်ဝန်းကျင်အခြေအနေများကို ဖန်တီးပေးရန်ဖြစ်သည်။ ဒေသခံမီဒီယာများ၏အဆိုအရ DeepSpot သည် လက်ရှိစံချိန်ရှင်ဖြစ်သော အီတလီနိုင်ငံ Montegrotto Terme မြို့လေးမှ Y-40 Deep Joy ရေကူးကန်ထက် ၁၆ ပေပိုနက်သည်။ နာမည်ကျော်ဗိသုကာပညာရှင် Emanuele Boaretto က ဒီဇိုင်းရေးဆွဲပေးထားပြီး Terme Millepini ကြယ်လေးပွင့်ဟိုတယ်ဝန်းအတွင်း တည်ရှိသည်ဟု သိရသည်။ **(DM,8.3.19)** အေးယုနိုင်

လဆီသို့လွှတ်လိုက်သည့် အစ္စရေးအာကာသယာဉ်မှ ပထမဆုံးအကြိမ် Selfie ဓာတ်ပုံပေးပို့လာ

လရဲ့မျက်နှာပြင်ပေါ်ကို အမေရိကန်အာကာသယာဉ်မှူးတွေ ပထမဆုံးခြေလှမ်းမှု နှစ် ၅၀ ကြာပြီးခါမှ လပေါ်တစ်ဖန်ပြန်ပြီးလေ့လာကြဖို့ အပြိုင်အဆိုင်စိတ်အားထက်သန်လာခဲ့ကြတဲ့ကမ္ဘာ့နိုင်ငံတွေအထဲမှာအစ္စရေးလည်း ပါဝင်လာခဲ့ပါတယ်၊ ပြီးခဲ့တဲ့ဖေဖော်ဝါရီလ ၂၂ ရက်က အမေရိကန်နိုင်ငံ၊ ဖလော်ရီဒါပြည်နယ်၊ ကိပ်ကာနာဗီရယ်စခန်းကနေ လွှတ်တင်ထားခဲ့တဲ့ **အစ္စရေးရဲ့ ပထမဆုံးသော လလေ့လာရေးအာကာသယာဉ် Beresheet က ကမ္ဘာကနေ ၃၇၆၀၀ ကီလိုမီတာ အကွာအဝေးသို့ရောက်ချိန် လမ်းခုလတ်မှာ ကမ္ဘာကို နောက်ခံထားပြီး Selfie ဓာတ်ပုံရိုက်ကူးမှတ်တမ်းတင်ထားခဲ့တာဖြစ်ပါတယ်၊ ဒီဓာတ်ပုံထဲမှာ ကမ္ဘာကို နောက်ခံထားပြီး Beresheet ယာဉ်ရဲ့ တစ်စိတ်တစ်ပိုင်းကိုလည်း မြင်တွေ့နိုင်တဲ့အပြင် ယာဉ်မှာတပ်ဆင်ထားတဲ့ပလိတ်ပြားတစ်ခုကိုလည်း မြင်တွေ့ရပါတယ်၊ အဆိုပါပလိတ်ပြားပေါ်မှာ** အစ္စရေးအလံကိုလည်း ဖော်ပြထားကာ **SMALL COUNTRY, BIG DREAMS ဆိုတဲ့စာသားကိုလည်း မြင်တွေ့ရမှာဖြစ်တယ်လို့** Beresheet ရဲ့ ပရောဂျက်ကို ပူးပေါင်းဦးဆောင်တဲ့ SpaceIL က ဆိုပါတယ်။ အစ္စရေးရဲ့ ပထမဆုံးလပေါ်လေ့လာရေးအာကာသယာဉ်ကနေ မြေပြင်စခန်းကို ပြန်လည်ပေးပို့လာခဲ့တဲ့ ပထမဆုံး Selfie ဓာတ်ပုံလည်းဖြစ်တယ်လို့ SpaceIL က ဆိုပါတယ်။ ဘီလျံနာအယ်လွန်မက်စ် ဦးဆောင်တဲ့ SpaceX ကုမ္ပဏီရဲ့ Falcon 9 အာကာသဒုံးပျံနဲ့အတူ Beresheet ကို လွှတ်တင်ခဲ့တာဖြစ်ပြီး **လာမယ့်ဧပြီလ ၁၁ ရက်မှာ လမျက်နှာပြင်ပေါ်ကို ဆင်းသက်နိုင်လိမ့်မယ်လို့** မျှော်မှန်းထားကြပါတယ်။

(Guardian, 8.3.19) သံသာ

မောင်းသူမဲ့လျှပ်စစ်ဘတ်စကားကို စင်ကာပူတွင် မိတ်ဆက်ပြသ

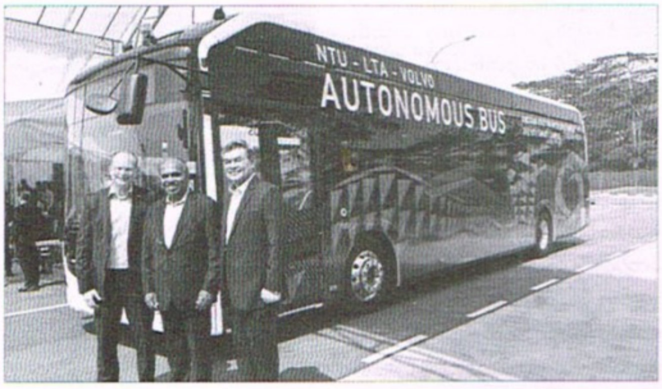

စင်ကာပူနိုင်ငံမှာ မောင်းသူမဲ့လျှပ်စစ်ဘတ်စကားကို မိတ်ဆက်ပြသသွားခဲ့ပါတယ်။ အများပြည်သူသယ်ယူပို့ဆောင်ရေးကဏ္ဍမှာ မောင်းသူမဲ့နည်းပညာပါဝင်တဲ့ နည်းပညာမြင့်မော်တော်ယာဉ်တွေ ပိုမို သုံးစွဲသွားဖို့ စင်ကာပူနိုင်ငံက အလေးထားလုပ်ဆောင်လာနေခဲ့တာဖြစ်ပါတယ်။ အဆိုပါမောင်းသူမဲ့လျှပ်စစ်ဘတ်စကားကို **ဆွီဒင်မော်တော်ယာဉ်ထုတ်လုပ်ရေးဖြစ်တဲ့ Volvoနဲ့ နန်ယန်းနည်းပညာတက္ကသိုလ် (NTU)တို့က အတူပူးတွဲကာ မိတ်ဆက်ပြသသွားခဲ့**တာဖြစ်ပါတယ်။ မကြာမီကာလအတွင်းမှာ ဒီမောင်းသူမဲ့လျှပ်စစ်ဘတ်စကားကို တရားဝင်စစ်ဆေးချက်ခံယူကာ မောင်းနှင်ပြသွားမှာဖြစ်ပြီး ဌာနဆိုင်ရာ တွေရဲ့ထောက်ခံခွင့်ပြုချက်တွေရရှိပြီးခါကျမှ စင်ကာပူရဲ့ လမ်းမတွေထက်မှာ မောင်းနှင်ပြေးဆွဲမှု ဆက်လုပ်သွားမှာဖြစ်တယ်လို့ NTU ရဲ့ ဥက္ကဋ္ဌဆူဘရာဆူရက်ရှ်က ဆိုပါတယ်။ **၃၉ ပေ အရှည်ရှိပြီး ခရီးသည် ၈၀ ဦးတင်ဆောင်နိုင်တဲ့ ဘတ်စကားဖြစ်ကာ အရွယ်အစားတူညီတဲ့ သာမန်ဒီဇယ်ဆီသုံးဘတ်စကားထက် စွမ်းအင် ၈၀ ရာခိုင်နှုန်းချွေတာနိုင်တယ်လို့** သိရပါတယ်။ AI စနစ်ပံ့ပိုးထားတဲ့ အာရုံခံကိရိယာတွေနဲ့ လမ်းညွှန်ထိန်းချုပ်စနစ်တွေလည်းပါရှိတဲ့ မောင်းသူမဲ့ဘတ်စကားဖြစ်တယ်လို့ Volvo ဥက္ကဋ္ဌဟာကန်အက်နီဗောလ်ကဆိုပါတယ်။ စင်ကာပူက မောင်းသူမဲ့မော်တော်ယာဉ်တွေဖွံ့ဖြိုးတိုးတက်လာစေဖို့အားတက်သရောကြိုးပမ်းပြင်ဆင်နေပြီး လာမယ့် ၂၀၂၂ ခုနှစ်ရောက်**တဲ့အခါ စင်ကာပူရဲ့လမ်းမတွေထက်မှာ မောင်းသူမဲ့ဘတ်စကားတွေမောင်းနှင်ပြေးဆွဲဖို့ မျှော်မှန်းထားကြ**တယ်လို့ သိရပါတယ်။ **(Reuters, 8.3.19) သံသာ**

www.free4readers.com

အင်္ဂလိပ်သူတောင်းစားတို့၏ တစ်ရက်ဝင်ငွေမှာ ကျပ်လေးသိန်းခန့်ဖြစ်နေ

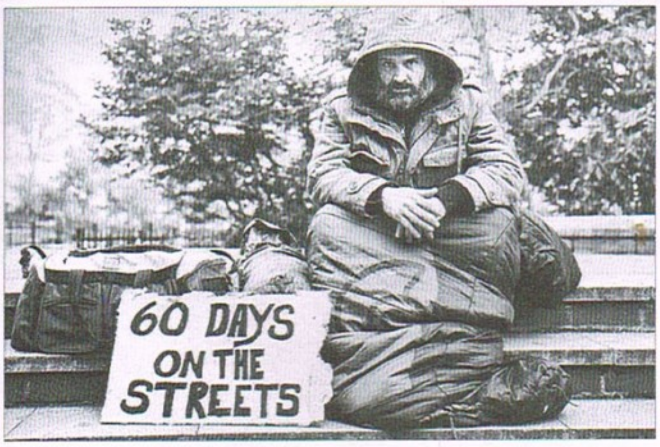

ခွန့်စားသွားလာသူလည်းဖြစ်၊ ကမ္ဘာ့စံချိန်ရှင်လည်းဖြစ်သည့် အက်ဒ်စတက်ဖို့ဒ်က အိမ်ခြေရာမဲ့သူတောင်းစားတို့၏ဘဝသည် ၎င်းထင်ထားသည်ထက် ပိုဇိမ်ကျနေသည်ဟု ထုတ်ဖော်ပြောကြားလိုက်သည်။ ၎င်းသည် **တီဗီရုပ်သံမှတ်တမ်းအစီအစဉ်တစ်ခုအတွက် သူတောင်းစားဟန်ဆောင်ကာ လန်ဒန်လမ်းများပေါ်တွင် နှစ်လတာနေထိုင်ခဲ့သည်၊** လမ်းဘေးတွင်နေနေသည့် **အိုးမဲ့အိမ်မဲ့များကို ဖြတ်သွားဖြတ်လာများက အစားအစာများ ပေးလေ့ရှိသဖြင့် မိမိမှာနှစ်လအတွင်း ၁၁ ပေါင်တိုးလာခဲ့ကြောင်း၊ တစ်ညတည်းနှင့်လည်း ဒေါ်လာ ၂၆၀ (ကျပ် လေးသိန်းနီးပါး)** ရကြောင်း ၎င်းက အိုးအိမ်မရှိသည့် သူတောင်းစားအတွေ့အကြုံများကို ပြောပြသည်။ ယင်းရုပ်သံမှတ်တမ်းတွင် ပါဝင်ရာ၌ အချို့သောအပိုင်းများသည် မိမိထင်ထားသည်ထက် ပိုလွယ်နေကြောင်း၊ အလကားရသည့် အစားအစာပမာဏနှင့် ငွေကြေးပမာဏကို ကြည့်ကာ အံ့သြတုန်လှုပ်သွားမိကြောင်း၊ အိမ်ခြေရာမဲ့ သူတောင်းစားဘဝတွင် အိမ်ခြေရာမဲ့သူတောင်းစားအစစ်တစ်ဦးနှင့်လည်း မိတ်ဆွေဖြစ်ခဲ့ပြီး ထိုလူကလည်း ဖြတ်သွားဖြတ်လာများပေးသည့် အစားအစာများ လွန်းသဖြင့် မစားနိုင်အောင်ဖြစ်ရသည်ဟု ပြောပြဖူးကြောင်း၊ တောင်းစားသည့်အလုပ်မှာလည်း မိမိထင်ထားသည်ထက် ဝင်ငွေပိုဖြောင့်သည်ကိုတွေ့ရကြောင်း၊ **ညပိုင်းလေးတောင်းရုံဖြင့် ဒေါ်လာ ၁၆၀ မှ ဒေါ်လာ ၂၆၀ အထိ ရတတ်သဖြင့် ယင်းသည် သာမန်လူတစ်ဦး၏လုပ်အားခထက်ပင်များနေကြောင်း ၎င်းက ဆိုသည်၊ ထို့ကြောင့် အိမ်ခြေရာမဲ့ သူတောင်းစားများအားပိုက်ဆံ မပေးတော့ဟု ဆုံးဖြတ်လိုက်ကြောင်း၊ သို့သော်လည်း ထိုလူများကို ကူညီပေးရန် လိုနေသေးကြောင်း** အက်ဒ်စတက်ဖို့ဒ်က ဆိုသည်။

(DM, 11.3.19) ချယ်ရီ

ကမ္ဘာ့ဈေးအကြီးဆုံးဟိုတယ်ခန်း

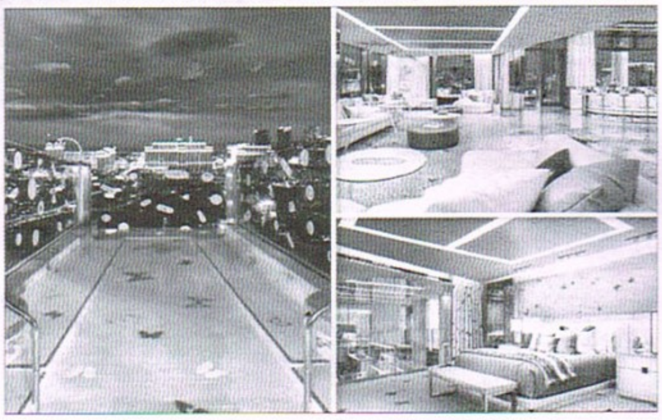

ကမ္ဘာပေါ်မှာ ဈေးအကြီးဆုံးပေးရတဲ့ ဇိမ်ခံဟိုတယ်ခန်းက အမေရိကန်နိုင်ငံ၊ လတ်စ်ဗီးဂတ်စ်မြို့မှာ တည်ရှိပါတယ်။ **တစ်ညတာတည်းခိုရုံနဲ့ ဒေါ်လာ ၁၄၁၀၀၀ ကျသင့်တဲ့ အဆင့်မြင့်ဟိုတယ်ခန်းက လတ်စ်ဗီးဂတ်စ်မြို့၊ Palms Casino Resort ဟိုတယ်ရဲ့ Empathy Suite ပဲဖြစ်ပါတယ်၊** အထပ်နှစ်ထပ်တောင်ပါရှိတဲ့ Suite ခန်းဖြစ်ပြီး ကြီးမားတဲ့အရက်ဘားတစ်ခု၊ ၂၄ နာရီ အသေးစိတ်ဝန်ဆောင်မှု၊ တန်ဖိုးကြီးမော်တော်ယာဉ်ဝန်ဆောင်မှုတွေနဲ့ အထူးဝန်ဆောင်မှုပေးတယ်လို့ သိရပါတယ်။ အပေါ်ထပ်မှာ ရေကူးကန်သီးသန့်ပါရှိပြီး ဆော့ကစားဖို့အတွက် သီးသန့်ဂိမ်းခန်းရဲ့ဘေးမှာတော့ ငါးမန်းအစစ်နှစ်ကောင်ရဲ့ အရေခွံအစာသွတ်အရုပ်ကြီးနှစ်ရုပ်နဲ့လည်း အလှဆင်မှုလည်းပါရှိတယ်လို့သိရပါတယ်။ ဒီဟိုတယ်ခန်းအတွက် **တစ်ညတည်းခိုးခက ဒေါ်လာ ၁၄၁၀၀၀ ဆိုပေမယ့် အနည်းဆုံးနှစ်ညတည်းခိုပေးရမယ့်သတ်မှတ်ချက်ရှိတာကြောင့်** ဒီအခန်းမှာ တည်းခိုတဲ့အထူးဧည့်သည်တော်အနေနဲ့ အနည်းဆုံးဒေါ်လာ ၂၈၂၀၀၀ ကုန်ကျခံနိုင်မှရပါမယ်။ နာမည်ကျော်အင်္ဂလိပ်ပန်းပုအနုပညာရှင် Damien Hirst ကိုယ်တိုင် ဒီဇိုင်းရေးဆွဲထားတဲ့ ဟိုတယ်ခန်းဖြစ်ပြီး **အကျယ်အဝန်းက ၈၉၉၈ စတုရန်းပေရှိတယ်**လို့သိရပါတယ်။ အခန်းအနေနဲ့ Master Bedroom နှစ်ခန်းပါရှိပြီး အိပ်ခန်းတစ်ခန်းစီတိုင်းမှာ အနှိပ်ခန်းတွေလည်းပါရှိတယ်လို့ သိရပါတယ်။ Damien Hirst ရဲ့အထူးလက်ရာပန်းပုအနုပညာလက်ရာတွေနဲ့လည်း ထည့်သွင်းမွမ်းမံအလှဆင်ထားပြီး **ဒီ Suite ရဲ့ ဧည့်သည်နားနေခန်းနဲ့ မီဒီယာနေရာကလည်း အနည်းဆုံး လူ ၅၂ ဦးထိ လက်ခံတွေ့ဆုံနိုင်တဲ့အခန်းကျယ်ဖြစ်တယ်**လို့ သိရပါတယ်။ (CBN, 11.3.19) သံသာ

နေအဖွဲ့အစည်းပြင်ပတွင် ကမ္ဘာနှင့်ဆင်တူသည့် ဂြိုဟ်တစ်လုံးကို အံ့အားသင့်ဖွယ်တွေ့ရှိဟု နာဆာဆို

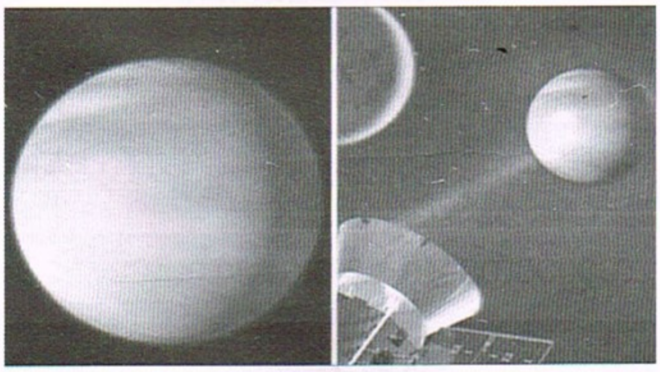

ကမ္ဘာမြေနဲ့အလားသဏ္ဌာန်တူတဲ့ ဂြိုဟ်တစ်လုံးကို နေအဖွဲ့အစည်းရဲ့ပြင်ပမှာ ရှာဖွေတွေ့ရှိထားခဲ့ပြီလို့ နာဆာအဖွဲ့ကဆိုပါတယ်။ **ကမ္ဘာကနေ အလင်းနှစ် ၅၃ နှစ်ကွာဝေးတဲ့နေရာမှာရှိနေပြီး** ကမ္ဘာနဲ့အရမ်းကိုဆင်တူတယ်လို့လည်း နာဆာအဖွဲ့ရဲ့ စူးစမ်းရှာဖွေမှုအဖွဲ့ဦးဆောင်သူ ဒိုင်ယန်နာဒရာဂိုမာက ဆိုပါတယ်။ HD 21749b လို့ ဖော်ပြထားတဲ့ ဒီဂြိုဟ်ကို နေအဖွဲ့အစည်းပြင်ပလေ့လာမှုတွေလုပ်ဆောင်နေတဲ့ Transiting Exoplanet Survey Satellite (TESS)ကနေ တွေ့ရှိထားခဲ့တာဖြစ်တယ်လို့ သိရပါတယ်။ **ကမ္ဘာထက် အရွယ်အစားသုံးဆပိုကြီးမားပြီး ကျောက်ဆောင်တွေချည်းမဟုတ်ဘဲ ဓာတ်ငွေ့တွေနဲ့သိုက်ဝန်းနေတဲ့ပုံရတယ်**လို့လည်း ဒိုင်ယန်နာက ဆိုပါတယ်။ နက်ပကျွန်းနဲ့ ယူရေးနပ်ဂြိုဟ်တွေလောက် ဓာတ်ငွေ့မများလှဘဲ **ရေလိုမျိုးမော်လီကျူးတွေလည်း ဖွဲ့စည်းပါဝင်နေတဲ့လေထုလွှာလည်း ရှိတယ်**လို့ ဒိုင်ယန်နာက ဆိုပါတယ်။ ပြီးခဲ့တဲ့ ၂၀၁၈ ခုနှစ် ဧပြီလက စတင်လွှတ်တင်ထားခဲ့တဲ့ TESS ကနေ ကံကောင်းစွာနဲ့ပဲ ဒီဂြိုဟ်ကိုတွေ့လိုက်မိတာဖြစ်ပြီး တောက်ပနေတဲ့ ကြယ်တစ်လုံးကို လှည့်ပတ်နေတာ ဖြစ်တယ်လို့ ဒိုင်ယန်နာက ဆိုပါတယ်။ **HD 21749b ဂြိုဟ်က သူလှည့်ပတ်နေရတဲ့ကြယ်ကို ၃၆ ရက်နဲ့ တစ်ပတ်ပြည့် လှည့်ပတ်နေတာဖြစ်တယ်**လို့လည်း သိရပါတယ်။

(DS, 11.3.19) သံသာ

မြောက်ကိုရီးယားက ဒုံးကျည်စမ်းသပ်ပစ်ခတ်ရန်ပြင်ဆင်နေ

မြောက်ကိုရီးယားနိုင်ငံ ပြုံးယမ်းမြို့**အနီးရှိအဆောက်အအုံတစ်ခုမှဂြိုဟ်တုပုံရိပ်များကြောင့် မြောက်ကိုရီးယားသည် ဒုံးကျည်ပစ်စတ်ရန်ပြင်ဆင်နေသည်ဟု** ယူဆရကြောင်း သိရသည်။

မြောက်ကိုရီးယား၏ ပဲ့ထိန်းပါဒုံးကျည်များနှင့်ဒုံးပျံယာဉ်များတပ်ဆင်ရာ **Sanumdong စခန်းအနီးတွင် လှုပ်ရှားမှုများရှိနေသည်ကို မြင်တွေ့နေရသည်၊ မြောက်ကိုရီးယား၏ပင်မ Sohae ဒုံးလွှတ်စခန်းကို ပြီးခဲ့သည့်ရက်သတ္တပတ်အတွင်း ပြန်လည်ဖွင့်လှစ်ခဲ့ပြီးနောက်** Sanumdong စခန်းတွင် လှုပ်ရှားမှုများမြင်တွေ့နေရခြင်းဖြစ်သည်။ ပြီးခဲ့သည့်နှစ်က Sohae စခန်းကို စတင်ဖြိုဖျက်ခဲ့သော်လည်း အမေရိကန်နှင့်ဆွေးနွေးပွဲမအောင်မြင်ခဲ့သည့်နောက် ရပ်ဆိုင်းထားခဲ့သည်။ မြောက်ကိုရီးယားသည် လက်နက်စမ်းသပ်မှုများပြန်လည်စတင်နေခဲ့သည်မှန်ပါက အလွန်စိတ်ပျက်မိကြောင်း အမေရိကန်သမ္မတဒေါ်နယ်လ်ထရမ့်က ဆိုထားသည်။ **လေ့လာဆန်းစစ်သူများက မြောက်ကိုရီးယားသည် ဒုံးကျည်စမ်းသပ်ပစ်ခတ်ခြင်းထက် ဂြိုဟ်တုတစ်ခုလွှတ်တင်ရန် လုပ်ဆောင်နေခြင်းဖြစ်နိုင်ကြောင်း** ဆိုခဲ့ကြသည်။ Sanumdong စခန်းအနီးတစ်ဝိုက်တွင် ယာဉ်ကြီးများ၏လှုပ်ရှားမှုကို မြင်တွေ့နေရပြီး ယခင်က ယင်းပုံရိပ်များသည် ဒုံးကျည်စမ်းသပ်ပစ်ခတ်ရန်ပြင်ဆင်နေခြင်းဖြစ်သည်။ အမေရိကန်အသံလွှင့်ဌာန NPR က ဂြိုဟ်တုပုံရိပ်များကိုထုတ်ပြန်ခဲ့ခြင်းဖြစ်သည်။ ထရမ့်နှင့်ကင်ဂျုံအန်ကြားဆွေးနွေးပွဲပျက်ပြားပြီးနောက် ဒုံးကျည်စမ်းသပ်ပစ်ခတ်မှုကိုတားမြစ်ရန် အမေရိကန်ဘက်မှတမ်းလှမ်းမှုများကို မျှော်လင့်နေခြင်းဖြစ်နိုင်သည်ဟု ခန့်မှန်းပြောဆိုမှုများလည်းရှိနေသည်ဟု သိရသည်။

(BBC,11.3.19)

အေးသုနိုင်

အာရှပစိဖိတ်ဒေသတွင် အမျိုးသမီးများအတွက် အလုံခြုံဆုံးနိုင်ငံအဖြစ် စင်ကာပူဖော်ပြခံရ

သုတေသနစစ်တမ်းလေ့လာမှုကုမ္ပဏီဖြစ်တဲ့ ValueChampionရဲ့ အစီရင်ခံစာအရ အာရှပစိဖိတ်ဒေသတွင်းမှာ အမျိုးသမီးတွေအတွက် လုံခြုံမှုအရှိဆုံးနိုင်ငံက စင်ကာပူနိုင်ငံလို့ ဖော်ပြထားခဲ့ပါတယ်။ ဘေးကင်းလုံခြုံမှု၊ ကျန်းမာရေးနဲ့ အလုပ်အကိုင်ရာထူးအခွင့်အလမ်းတွေအတွက် အာရှပစိဖိတ်ဒေသတွင်းနိုင်ငံတွေရဲ့ ဆောင်ရွက်ချက်တွေကို လေ့လာနှိုင်းယှဉ်ခဲ့ကြတာဖြစ်ပါတယ်။ **စင်ကာပူပြီးရင် ဩစတြေးလျ၊ နယူးဇီလန်၊ ထိုင်ဝမ်နဲ့ မလေးရှားတို့ကို အာရှပစိဖိတ်အတွင်း အမျိုးသမီးတွေအတွက် အလုံခြုံဆုံးနိုင်ငံတွေအဖြစ်** အစဉ်လိုက်ဖော်ပြခဲ့ကြပြီး အမျိုးသမီးတွေအတွက် **အခြေအနေအဆိုးရွားဆုံးနိုင်ငံအဖြစ် အိန္ဒိယကို ဖော်ပြခဲ့ကြပါတယ်။** အမျိုးသမီးတွေအပေါ်လိင်ပိုင်းဆိုင်ရာအကြမ်းဖက်မှုတွေ၊ အိမ်တွင်းအကြမ်းဖက်မှုတွေအတွက် ထိရောက်တဲ့အရေးယူမှုတွေ၊ လူသားဖွံ့ဖြိုးမှုကဏ္ဍမှာ အမျိုးသမီးတွေကို အခွင့်အလမ်းတန်းတူပေးမှုတွေနဲ့ ဒေသတွင်းတည်ငြိမ်အေးချမ်းမှုစတဲ့ အချက်အလက်တွေကိုလည်း ထည့်သွင်းလေ့လာခဲ့ကြတာဖြစ်ပြီး အမျိုးသမီးတွေရဲ့ဘဝအရည်အသွေး တောက်ပနိုင်စေဖို့ အကောင်းဆုံးဆောင်ရွက်ပေးနေပြီး အမျိုးသမီးတွေရဲ့ဘဝလုံခြုံမှုအတွက် အပြည့်အဝဆောင်ရွက်နေတဲ့နိုင်ငံအဖြစ် စင်ကာပူနိုင်ငံကို သတ်မှတ်ခဲ့ကြတာဖြစ်တယ်လို့ ဆောင်းပါးရှင်သုတေသီ အနက်စတက်ရှာအီဝလန်နီတာက ပြောကြားခဲ့ပါတယ်။

(ST, 11.3.19) သံသာ

www.free4readers.com

ကမ္ဘာ့အကြီးဆုံးရွေးကောက်ပွဲကြီးဖြစ်သော အိန္ဒိယနိုင်ငံ၏ အထွေထွေရွေးကောက်ပွဲအတွက်သတ်မှတ်ရက်များထုတ်ပြန်ကြေညာ

အိန္ဒိယနိုင်ငံ၏ အထွေထွေရွေးကောက်ပွဲကို ဧပြီလနှင့်မေလကြားတွင် အဆင့်ခုနစ်ဆင့်ဖြင့်ကျင်းပသွားမည်ဖြစ်ကြောင်း ရွေးကောက်ပွဲကော်မရှင်က ထုတ်ပြန်ကြေညာခဲ့သည်ဟု သိရသည်။

အောက်လွှတ်တော်သစ်ရွေးချယ်တင်မြှောက်ရန် ဆန္ဒမဲပေးခြင်းကို ဧပြီလ ၁၁ ရက်မှမေလ ၁၉ ရက်အထိကျင်းပသွားမည်ဖြစ်ပြီး မေလ ၂၃ ရက်တွင် မဲများကို ရေတွက်သွားမည်ဖြစ်သည်။ **မဲပေးရန်အရည်အချင်းပြည့်မီသူ သန်း ၉၀၀ ရှိသော အိန္ဒိယနိုင်ငံ၏ရွေးကောက်ပွဲသည် ကမ္ဘာပေါ်တွင် အကြီးဆုံးရွေးကောက်ပွဲဖြစ်သည်။** ဝန်ကြီးချုပ်မိုဒီ၏အာဏာရဘီဂျေပီပါတီက အတိုက်အခံကွန်ဂရက်ပါတီ၊ ဒေသတွင်းပါတီများ၏အုပ်စုတစ်ခုနှင့်ရင်ဆိုင်ရမည်ဖြစ်သည်။ အင်အားကြီးပြိုင်ဘက်နှစ်ခုလုံး၏ခေါင်းဆောင်များက အိန္ဒိယနိုင်ငံ၏လူဦးရေအထူထပ်ဆုံးအပ်တာပရာဒေ့ရှ်ပြည်နယ်တွင် ဘီဂျေပီပါတီကိုဆန့်ကျင်၍ မဟာမိတ်ဖွဲ့ထားပြီးဖြစ်သည်။ **အောက်လွှတ်တော်တွင် ရွေးချယ်တင်မြှောက်ထားသည့်နေရာပေါင်း ၅၄၃ ခုရှိပြီး မည်သည့်ပါတီနှင့်မဟာမိတ်အဖွဲ့မဆို အစိုးရဖွဲ့စည်းရန် အနည်းဆုံး ၂၇၂ နေရာလိုအပ်မည်ဖြစ်သည်။** ဆန္ဒမဲပေးသည့်ရက်များကို ဧပြီလ ၁၁ ရက်၊ ၁၈ ရက်၊ ၂၃ ရက်၊ ၂၉ ရက်၊ မေလ ၆ ရက်၊ ၁၂ ရက်နှင့် ၁၉ ရက်ဟု ကြေညာထားပြီး အချို့ပြည်နယ်များတွင် အဆင့်ပေါင်းများစွာဖြင့်ကျင်းပကြရမည်ဖြစ်သည်။ အိန္ဒိယ၏ပထမဆုံးသမိုင်းဝင်ရွေးကောက်ပွဲသည် သုံးလကြာမြင့်ခဲ့ပြီး **ပုံမှန်အားဖြင့် မဲရုံများအားလုံးမှမဲများကိုစုစည်းနိုင်ရန် အချိန်ယူရလေ့ရှိသည်။** အိန္ဒိယ၏ ၂၀၁၄ ခုနှစ်ရွေးကောက်ပွဲသည် ဒေါ်လာ ၅ ဘီလျံကုန်ကျခဲ့ပြီး အိန္ဒိယ၏ရွေးကောက်ပွဲများသည် ကုန်ကျစရိတ်လည်းများလှသည်ဟု သိရသည်။

(BBC,11.3.19)
အေးယုနိုင်

ကမ္ဘာ့အရှည်ဆုံး သစ်ပင်တန်းလမ်းမကြီး

ဂျပန်နိုင်ငံ နီကိုမြို့ရှိ သစ်ကတိုးရိပ်သာလမ်းမကြီးသည် **အရှည် ၃၇ ကီလိုမီတာရှိပြီး တစ်ဖက်တစ်ချက်တွင် သစ်ကတိုးပင်ကြီးများဖြင့် ညို့မှိုင်းနေသည်။ ယင်းသည် ကမ္ဘာ့အရှည်ဆုံး သစ်ပင်တန်းလမ်းမကြီးအဖြစ် သတ်မှတ်ခံထားရပြီး လွန်ခဲ့သည့်နှစ်ပေါင်း ၄၀၀ နီးပါးခန့်က စပေါ်လာသည့်လမ်းဖြစ်သည်။ ၁၆၂၅ ခုနှစ်ကစကာ သစ်ပင်များကို စိုက်ပျိုးခဲ့ပြီး နှစ်ပေါင်း ၂၀ အချိန်ယူခဲ့ရသည်။** မတ်ဆူဒိုင်ရာမဆက်ဆူနာက နီကိုမြို့ရှိ နတ်ကွန်းသို့သွားရာလမ်းတစ်လျှောက်တွင် အပင်များ စိုက်နိုင်းခဲ့ခြင်းဖြစ်သည်။ ၎င်းက နတ်ကွန်းကိုလည်းပြင်ဆင်မွမ်းမံခဲ့သေးသည်။ သစ်ပင်ကို စတင်စိုက်စဉ်တွင် အပင်ပေါင်း ၂၀၀၀၀၀ ခန့် စိုက်ခဲ့သည်ဟု ခန့်မှန်းရသည်။ လမ်းဖောက်သည့်လုပ်ငန်းကြောင့် အပင်အမြောက်အမြားကို ခုတ်လှဲပစ်ရခြင်း၊ လမ်းမတွင် ဥဒဟိုသွားနေသည့်ကားများမှ ထွက်လာသည့်ညစ်ညမ်းလေထုနှင့် ထိတွေ့နေရခြင်းတို့ကြောင့် သစ်ပင်များ သေဆုံးကုန်ခြင်း စသည်တို့ကြောင့် ယခုအခါ အပင်ပေါင်း ၁၃၀၀၀ ခန့်သာ ကျန်တော့သည်။ သစ်ပင်ခြောက်လာပြီး သေခါနီးလာသည်ဖြစ်စေ၊ သစ်ပင်အမြစ်မှကျွတ်ထွက်နေသည်ဖြစ်စေ အထက်က ခွင့်ပြုရမှသာ အပင်များကို ခုတ်လှဲပစ်၊ ရွှေ့ပစ်၍ရသည်။ ခုတ်လိုက်သည့်သစ်ပင်နေရာတွင်လည်း အပင်ပေါက်ကို မဖြစ်မနေ စိုက်ခဲ့ရသည်။ ယင်းလမ်းမတစ်လျှောက်ရှိရွာများမှ ရွာသားများသည် လမ်းပြင်ခြင်း၊ ပေါင်းနုတ်ခြင်း၊ လမ်းမကြီးကို သန့်ရှင်းနေအောင်ထားခြင်းဆိုသည့်ကိစ္စများကို လုပ်ပေးခဲ့ရသည်။

(AP, 11.3.19) ချယ်ရီ

တရုတ်က တစ်နိုင်ငံလုံးမှ Boeing 737 Max8 လေယာဉ်များအားလုံး ရပ်နားထားရန် လေကြောင်းလိုင်းများကို အမိန့်ပေး

အီသီယိုးပီးယားလေကြောင်းလိုင်း၏ဘိုးရင်း ၇၃၇ လေယာဉ်ပျက်ကျပြီးနောက် တရုတ်လေကြောင်းလိုင်းအာဏာပိုင်များက တစ်နိုင်ငံလုံးရှိ Boeing 737 Max8 လေယာဉ်များအားလုံးကိုရပ်နားထားရန် လေကြောင်းလိုင်းများကို အမိန့်ပေးထားသည်ဟု သိရသည်။

မတ်လ ၁၁ ရက် ဒေသစံတော်ချိန် ညနေ ၆ နာရီမှစတင်ကာ Boeing 737 Max8 ၏စီးပွားဖြစ်လေကြောင်းပျံသန်းမှုများအားလုံးကိုရပ်နားရမည်ဖြစ်သည်။ လူပေါင်း ၁၅၇ ဦးလိုက်ပါသွားသောအီးသီယိုးပီးယားလေယာဉ်ပျက်ကျမှုသည် **ပြီးခဲ့သည့်ငါးလအတွင်း Boeing 737 Max8 ပါဝင်သော ဒုတိယအကြိမ်လေယာဉ်ပျက်ကျမှုဖြစ်သည်။** ပြီးခဲ့သည့်အောက်တိုဘာလက Lion Air လေယာဉ်တစ်စင်းပျက်ကျမှုသည် လူပေါင်း ၁၈၉ ဦးကိုသေဆုံးစေခဲ့သည်။ တရုတ်လေကြောင်းအာဏာပိုင်အဖွဲ့က 'လေယာဉ်ပျက်ကျတဲ့**ဖြစ်ရပ်နှစ်ခုလုံးက Boeing 737 Max8 လေယာဉ်တွေဖြစ်တဲ့အပြင် ပျံတက်ပြီးမကြာခင်မှာဖြစ်ပေါ်ခဲ့တာဟာ အတိုင်းအတာတစ်ခုအထိတူညီနေတဲ့ပြဿနာဖြစ်ပါတယ်**' ဟု ဆိုခဲ့သည်။ သို့သော် ကျွမ်းကျင်ပညာရှင်များက အီသီယိုးပီးယားလေယာဉ်ပျက်ကျရသည့်အကြောင်းရင်းကို အတိအကျပြောနိုင်ရန်ခက်ခဲနေသေးသည်ဟု ဆိုထားသည်။ တရုတ်လေကြောင်းအာဏာပိုင်များက ဘိုးရင်းလေယာဉ်များကို ပျံသန်းခွင့်ပေးမည့်အချိန်ကို ထုတ်ပြန်ကြေညာသွားမည်ဟု ဆိုခဲ့သည်။ Air China ၊ China Eastern Airlines နှင့် China Southern Airlines တို့အပါအဝင် တရုတ်လေကြောင်းလိုင်းအများစုမှာ ပျံသန်းခွင့်ပိတ်ပင်မှုကြောင့် ထိခိုက်မှုများရှိခဲ့သည်။ **တရုတ်နိုင်ငံတွင် Boeing 737 Max8 လေယာဉ်အစင်း ၉၀ ကျော်အသုံးပြုလျက်ရှိပြီး ၂၀၁၇ ခုနှစ်တွင်မှ စီးပွားဖြစ်ပျံသန်းခဲ့သည့်မော်ဒယ်ဖြစ်ကြောင်း** သိရသည်။

(BBC,11.3.19) အေးယုနိုင်

ကမ္ဘာ့အမြန်ဆုံး ပုဂ္ဂလိကပိုင် ဂျက်လေယာဉ်

ထိတ်ထိတ်ကြဲသူဌေးကြီးများ အကြိုက်တွေ့မည့် ဒီဇိုင်းသပ်ရပ်လှပခေတ်မီသည့် ဂျက်လေယာဉ် ပေါ်လာပြီဖြစ်သည်။ HondaJet Elite သည် **အနည်းဆုံး တန်ဖိုး ဒေါ်လာ ၅ ဒသမ ၂၅ သန်း ကျသင့်မည်ဖြစ်သည်။** ယင်းဂျက်လေယာဉ်၏ ဦးပိုင်းသည် လှလှပပချွန်မြနေသည်။ **ဒီဇိုင်နာထုတ် မိန်းမစီးရှူးဖိနပ်ဒီဇိုင်းကိုမှီငြမ်းကာ ထိုဦးပိုင်းကို ဒီဇိုင်းထုတ်ထားခြင်းဖြစ်သည်။ အရှည် ၁၂ ပေရှိသည့် ယင်းဂျက်လေယာဉ်ကိုယ်ထည်ထဲတွင် မီးဖိုချောင်လည်းပါဝင်သည်။** အဆိုပါမီးဖိုချောင်တွင် ကော်ဖီဖျော်စက်၊ ထိုင်ခုံလေးလုံး၊ စားပွဲငယ်လေးများနှင့် **သန့်စင်ခန်းတို့ပါသည်။ ထိုလေယာဉ်တွင် ဝိုင်ဖိုင်လည်း ပါပြီးသားဖြစ်သည့်အတွက်ဆက်သွယ်ရေး လွယ်ကူချောမွေ့နေမည်ဖြစ်သည်။** သန့်စင်ခန်းရှိဘိုထိုင်ကမုတ်တွင် ခါးပတ်ပါသဖြင့် ယင်းကို အပိုထိုင်ခုံအဖြစ် ပြောင်းလဲအသုံးပြုနိုင်မည်ဖြစ်သည်။ လေယာဉ်မှူးခန်းတွင် ထိုင်ခုံနှစ်ခုပါပြီး ခေတ်မီစက်ကိရိယာများလည်းပါသည်။ ခလုတ်လေးတစ်ခုကို နှိပ်လိုက်ရုံမျှဖြင့် လေယာဉ်စက်နိုးသွားမည်ဖြစ်ပြီး ထိတွေ့မျက်နှာပြင်စောင့်ကြည့်ကိရိယာများလည်းပါရှိသည်။ ထို့ပြင် **လူခြောက်ဦးဆံ့ ယင်းဂျက်လေယာဉ်သည်** အမြန်ဆုံးဂျက်လေယာဉ်လည်းဖြစ်သည်။ **တစ်နာရီ ၄၈၆ မိုင်နှုန်းဖြင့် အမြန်ဆုံးသွားနိုင်ကာ အမြင့်ပေ ၄၃၀၀၀ တွင်လည်း ပျံသန်းနိုင်သည့်အတွက်** ယင်းသည် အရွယ်အစားတူအခြားသော ပုဂ္ဂလိကပိုင်ဂျက်လေယာဉ်များအားလုံးထက် ပိုမြန်မြန်၊ ပိုမြင့်မြင့်ပျံသန်းနိုင်ခြင်းဖြစ်သည်။ ယင်းကို ဂျပန်လူမျိုးတစ်ဦးက ဒီဇင်ဘာလတွင် ပထမဦးဆုံးမှာယူခဲ့သည်။

(DM, 11.3.19)
ချယ်ရီ

တစ်ရက်တည်း ထီအကြိမ် ၃၀ ပေါက်သည့် အမျိုးသမီး

အမေရိကန်ပြည်ထောင်စု ဗာဂျီးနီးယားပြည်နယ်နေ အမျိုးသမီးတစ်ဦးသည် **ထီလက်မှတ် အစောင် ၃၀ ဝယ်ရာ ထိုထီအားလုံး ပေါက်သဖြင့် တစ်ရက်တည်း စုစုပေါင်း ဒေါ်လာ ၁၅၀၀၀၀ ရရှိသွားသည်။ ပထမတွင် ထီလက်မှတ် အစောင် ၂၀ ဝယ်ခဲ့ပြီး မကြာမီ ထီလက်မှတ် ၁၀ စောင် ထပ်ဝယ်ခဲ့ခြင်းဖြစ်သည်**ဟု ဘရောင်းက ပြောပြသည်။ ၎င်းဝယ်သမျှ ထီလက်မှတ်အားလုံး ပေါက်သည့်အတွက် ၎င်းသည် ဒေါ်လာ ၁၅၀၀၀၀ ရသွားတော့သည်။ 'ကျွန်မမှာ နှလုံးခုန်ရပ်သွားတော့မတတ်ပဲ' ဟု ထီဆုကြီးကိုတက်ယူစဉ် ၎င်းက ပြောပြသည်။ ဆုငွေကို မည်သို့သုံးရမည်ဆိုသည်ကို မစဉ်းစားရသေးသော်လည်း အိမ်ပြင်လိုကြောင်း ၎င်းက ဆိုသည်။ ၎င်းသည် လေးလုံးထီထိုးခဲ့ခြင်းဖြစ်ပြီး ပေါက်ဂဏန်းနှင့်လေးလုံးစလုံး အစဉ်လိုက် ကိုက်ရန်မှာ အကြိမ်ပေါင်း ၁၀၀၀၀ တွင်မှ တစ်ကြိမ်သာ ဖြစ်နိုင်သည်။ အဆိုပါဗာဂျီးနီးယားထီသက်တမ်းမှာ နှစ်ပေါင်း ၃၀ ရှိပြီဖြစ်သည်။

(DM, 11.3.19) ချယ်ရီ

သရီးဒီပုံနှိပ်နည်းပညာသုံး ကမ္ဘာ့ပထမဆုံး အလှကုန်များကို တောင်ကိုရီးယားတွင် ထုတ်လုပ်

အလှအပနဲ့အရေပြားထိန်းသိမ်းမှုတွေအတွက် ထုတ်လုပ်ရောင်းချနေကြတဲ့အလှကုန်တွေထဲမှာ တောင်ကိုရီးယားနိုင်ငံထုတ်အလှကုန်တွေကလည်း အရည်အသွေးကောင်းမွန်မှုနဲ့ ကမ္ဘာ့ဈေးကွက်မှာ ထိုးဖောက်နေရာယူလာခဲ့ပြီဖြစ်ပါတယ်။ အလှအပနဲ့ကျန်းမာရေးကုန်ပစ္စည်းတွေထုတ်လုပ်နေတဲ့ တောင်ကိုရီးယားရဲ့အကြီးမားဆုံးကုမ္ပဏီကြီးဖြစ်တဲ့ **Kolmar Korea ကုမ္ပဏီကနေ ကမ္ဘာ့ပထမဆုံးသရီးဒီပုံနှိပ်အလှကုန်တွေကို ထုတ်လုပ်လာခဲ့တာဖြစ်ပါတယ်။** သရီးဒီပုံနှိပ်နည်းပညာအသုံးပြုကာ အသားအရေလှပစေတဲ့ အဆီအနှစ်တွေ အပြည့်ပါဝင်တဲ့ မျက်နှာလိမ်း Essence ခရင်မ်ကို အဆင့်မြှင့်ထုတ်လုပ်လိုက်တာဖြစ်တယ်လို့ Kolmar Korea ကုမ္ပဏီက ကြေညာခဲ့ပါတယ်။ သရီးဒီပုံနှိပ်စက်ထုတ်လုပ်ရေးကုမ္ပဏီဖြစ်တဲ့ Samyoung Machinery နဲ့ Kolmar Korea တို့ အတူပူးပေါင်းပြီး **သရီးဒီပုံနှိပ်နည်းပညာနဲ့ ပါဝင်ပစ္စည်းပါရှိနှုန်းအချိုးအစား အလွန်တိကျစွာထုတ်လုပ်ထားတာဖြစ်တယ်လို့** သိရပါတယ်။ မျက်နှာမှာ အရေးကြောင်းဖြစ်ပေါ်တာ၊ မျက်နှာအရေပြားမွဲခြောက်တာနဲ့ အသားအရောင်မညီညာမှုတွေကိုသက်သာစေတဲ့ Essenceနဲ့ မျက်နှာအသားအရေကို အစိုဓာတ်ထိန်းပေးတဲ့ Moisturizer တို့ကို သရီးဒီပုံနှိပ်နည်းပညာနဲ့ အချိုးအစားအတိအကျပေါင်းစပ်ထုတ်လုပ်လိုက်တဲ့အလှကုန်ပုံစံအသစ်ဖြစ်တယ်လို့လည်း သိရပါတယ်။ ရှေ့ဆက်ပြီးတော့လည်း အရောင်ပါတဲ့ မိတ်ကပ်အလှကုန်တွေကိုပါ သရီးဒီပုံနှိပ်နည်းပညာနဲ့ အဆင့်မြှင့်ထုတ်လုပ်သွားဦးမယ်လို့လည်း Kolmar Korea က ပြောကြားခဲ့ပါတယ်။**(BK, 8.3.19)** သံသာ

စင်ကာပူချန်ဂီလေဆိပ်၏ ဒေါ်လာ ၁၂၄၅ သန်းအကုန်အကျခံတည်ဆောက်ထားသော ကမ္ဘာ့အကြီးဆုံး မိုးလုံလေလုံရေတံခွန်နှင့်တောအုပ်ကို လာမည့်လတွင် ဖွင့်လှစ်မည်

စင်ကာပူနိုင်ငံ၏ ချန်ဂီလေဆိပ်တွင် ဒေါ်လာ ၁၂၄၅ သန်းအကုန်အကျခံတည်ဆောက်ထားသော ကမ္ဘာ့အကြီးဆုံးမိုးလုံလေလုံရေတံခွန်နှင့်တောအုပ်ကို လာမည့်လတွင်ဖွင့်လှစ်ပေးတော့မည်ဖြစ်သည်ဟု သိရသည်။

Jewel Changi Airport ဟုအမည်ပေးထားသောမိုးလုံလေလုံရေတံခွန်နှင့်တောအုပ်ကို ဧပြီလ ၁၇ ရက်တွင် ဖွင့်လှစ်ပေးမည်ဖြစ်သည်။ ၁၄၇၄၆၅ စတုရန်းပေကျယ်ပြန့်သည့်ဧရိယာတွင် ၁၀ ထပ်အဆောက်အအုံတစ်ခုစာအမြင့်ရှိသော **Jewel သည် သံမဏိ၊ ဖန်သားတို့ဖြင့်တည်ဆောက်ထားသည့်မျက်နှာစာပါရှိပြီး ချန်ဂီလေဆိပ်၏ဂိတ်ပေါက် ၁၊ ၂၊ ၃ တို့နှင့် တိုက်ရိုက်ဆက်သွယ်ထားသည်။** Jewel တွင်ပါဝင်သည့်လေးထပ်တိုက်စာမြင့်သော **Forest Valley** တောအုပ်တွင် အပင်ပေါင်းထောင်နှင့်ချီပါဝင်ပြီး ခမ်းနားထည်ဝါသော ၁၃၁ ပေမြင့်သည့် **Rain Vortex** ရေတံခွန်သည် ကမ္ဘာ့အမြင့်ဆုံး မိုးလုံလေလုံရေတံခွန်ဖြစ်ကာ Jewel ၏ အလယ်တည့်တည့်တွင်တည်ရှိသည်။ ပတ်ပတ်လည်တွင် ဆိုင်ခန်းပေါင်း ၂၈၀ ကျော်နှင့်အခန်းပေါင်း ၁၃၀ ပါ Yotelair ဟိုတယ်ကြီးက ဝန်းရံထားသည်။ ကမ္ဘာ့ကျော်ဗိသုကာပညာရှင် Moshe Safdie ဦးဆောင်သော Safdie Architects အဖွဲ့နှင့် RSP and Benoy ဗိသုကာအဖွဲ့ တို့ပူးပေါင်းကာ ဒီဇိုင်းရေးဆွဲပေးထားသည်။ Jewel ၏အပေါ်ဆုံးတွင် ဥယျာဉ်များ၊လျှောက်လမ်းများနှင့် စားသောက်ဆိုင်များပါဝင်သော Canopy Park တစ်ခုပါရှိသည်ဟု သိရသည်။

(DM,8.3.19) အေးယုနိုင်

ကမ္ဘာ့ပထမဆုံး ရေမျောပန်းခြံကို ချီကာဂိုမြစ်ထဲတွင် တည်ဆောက်မည်

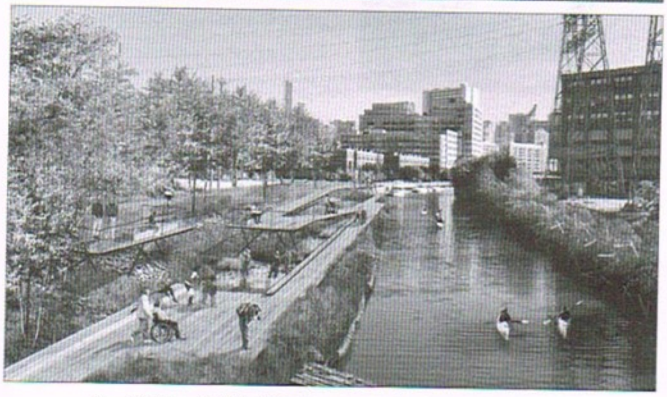

အမေရိကန်နိုင်ငံ အီလီနွိုက်ပြည်နယ် ချီကာဂိုမြစ်ထဲတွင်မျောပါနေမည့် ကမ္ဘာ့ပထမဆုံးရေမျောပန်းခြံကို တည်ဆောက်သွားမည်ဖြစ်သည်ဟု သိရသည်။

Wild Mild Chicago ဟုအမည်ပေးထားသောပရောဂျက်သည် **Goose Island ၏အရှေ့ဘက်ခြမ်းတစ်လျှောက် ချီကာဂိုမြို့နှင့် North Avenues ကြားတွင်တည်ရှိသည်။** အစိုးရအာဏာပိုင်များနှင့်ပုဂ္ဂလိကဆောက်လုပ်ရေးလုပ်ငန်းရှင်များပူးပေါင်းဖန်တီးမည့်**တစ်မိုင်ရှည်လျားသောပရောဂျက်**တွင် သဘာဝတောရိုင်းတိရစ္ဆာန်များ၊ ပြန်လည်ဖန်တီးမှုများနှင့်ပညာရေးအဆောက်အအုံများပါရှိမည်ဖြစ်သည်။ Wild Mild Chicago ပရောဂျက်သည် မြို့၏ရေကြောင်းစနစ်အတွင်း ဂေဟဗေဒစနစ်ပိုမိုကောင်းမွန်စေရန်အပြင် ကန္တာလေ့နှင့်ကယက်လှေများအတွက် ပိုမိုကောင်းမွန်သည့်ပတ်ဝန်းကျင်ကိုဖန်တီးပေးရန်ဖြစ်သည်။ချီကာဂိုမြို့၏ North Branch Framework Plan တစ်စိတ်တစ်ပိုင်းဖြစ်ပြီး Chicago Plan Commision က အတည်ပြုပေးပြီးသားဖြစ်သည်။ River Rangers အမည်ရှိစေတနာ့ဝန်ထမ်းအဖွဲ့က ရေမျောပန်းခြံဆောက်လုပ်မည့်နေရာတွင် သဘာဝပတ်ဝန်းကျင်ညစ်ညမ်းမှုလမ်းကြောင်းများ၊မှီတင်းနေထိုင်သည့်တိရစ္ဆာန်များ၊အပင်များနှင့်အခြားအခြေအနေများကို စောင့်ကြည့်လေ့လာကာ အချက်အလက်များစုဆောင်းလျက်ရှိသည်။အစီအစဉ်ရေးဆွဲမှုများပြီးသည် နှင့် ယခုလကုန်တွင်စတင်ဆောက်လုပ်ကာ **၂၀၂၀ ပြည့်နှစ်တွင် ပြီးစီးအောင်တည်ဆောက်သွားရန်** ရည်မှန်းထားသည်ဟု သိရသည်။

(AP,8.3.19) အေးယုနိုင်

ဘရာဇီးနိုင်ငံတွင် ကမ္ဘာ့အရှည်ဆုံးကြော်ငြာကို ၁၄ နာရီကြာအောင် ထုတ်လွှင့်ပြသခဲ့

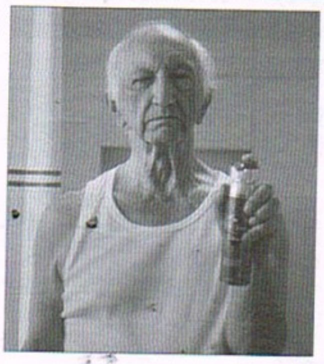

ဘရာဇီးနိုင်ငံ ဆော်ပေါ်လိုမြို့တွင် **Woohoo** ရုပ်သံလိုင်းက ကမ္ဘာ့အရှည်ဆုံးကြော်ငြာကို ၁၄ နာရီကြာအောင်ထုတ်လွှင့်ပြသခဲ့သည်ဟု သိရသည်။

Proctor & Gamble မှထုတ်လုပ်သည့် **Old Spice** ခန္ဓာကိုယ်သန့်ရှင်းရေးထုတ်ကုန်အမှတ်တံဆိပ်က Durascent နည်းပညာသစ်ကို ကြော်ငြာခဲ့ခြင်းဖြစ်ပြီး အစောပိုင်းတွင် ၎င်းတို့၏ကြော်ငြာကို အွန်လိုင်းပေါ်၌ တစ်သက်တာထုတ်လွှင့်လိုခဲ့ခြင်းဖြစ်သည်။ သို့တိုင်အောင် လက်တွေ့တွင်မဖြစ်နိုင်သောကြောင့် ၁၄ နာရီကြာမြင့်သောကြော်ငြာကိုသာအသုံးပြုရန်ဆုံးဖြတ်ခဲ့ပြီး ၂၀၁၈ ခုနှစ် ဒီဇင်ဘာလ ၈ ရက်တွင် ထုတ်လွှင့်ပြသခဲ့သည်။ **ကြော်ငြာတစ်ခုလုံးကို ရာနှင့်ချီသောဗီဒီယိုများ အားပေါင်းစပ်တည်းဖြတ်ဖန်တီးထားခြင်း ဖြစ်ပြီး သုံးမိနစ်စာကြော်ငြာနမူနာသည် ကြော်ငြာတစ်ခုလုံးအားကြည့်ချင်စိတ်ဖြစ်အောင် ဆွဲဆောင်နိုင်သည်။** ကြော်ငြာထဲ တွင် Old Spice ၏ကုန်ပစ္စည်းသံတမန်ဖြစ်သော မင်းသား Terry Crews လည်း ပါဝင်ခဲ့သည်။ ကမ္ဘာ့အရှည်ဆုံးကြော်ငြာကို ဖန်တီးထုတ်လုပ်ရာတွင် Proctor & Gamble အရောင်းမြှင့်တင်ရေးအဖွဲ့သားများ၊ ထုတ်လုပ်သူများနှင့် Wieden +Ke nnedy အေဂျင်စီအပါအဝင် **လူပေါင်း ၁၀၀ နီးပါး ပါဝင်လုပ်ဆောင်ခဲ့ရသည်။** ၂၀၁၈ ခုနှစ် ဇွန်လတွင်ရိုက်ကူးခဲ့သည့်ကြော်ငြာကို ခြောက်လကြာပြီးနောက်မှသာ ထုတ်လွှင့်နိုင်ခဲ့သည်။ နာရီ ၂၀ ကြာရိုက်ကူးမှုကို လပေါင်းများစွာအချိန်ယူတည်းဖြတ်ခဲ့ရပြီး ကြော်ငြာထုတ်လုပ်ရေးတွင် ဗီဒီယိုအပိုင်းပေါင်း ၁၆၀၀ ကျော်ပါဝင်ခဲ့သည်။ Old Spice တီဗီကြော်ငြာသည် ယခင်စံချိန်ရှင်ဖြစ်သော Arbys ၏ Smokehouse Brisket ဆန်းဒွစ်ရှ်ကြော်ငြာကို ကျော်ဖြတ်ကာ ကမ္ဘာ့အရှည်ဆုံးကြော်ငြာအဖြစ် စံချိန်သစ်တင်နိုင်ခဲ့သည်။ ၂၀၁၄ ခုနှစ် **တွင်ထုတ်လွှင့်ခဲ့သည့်ဆန်း ဒွစ်ရှ်ကြော်ငြာသည် ၁၃ နာရီ၊ငါးမိနစ်နှင့် ၁၁ စက္ကန့်ကြာ**မြင့်ခဲ့သည်ဟု သိရသည်။

(AP,8.3.19) အေးယုနိုင်

သမက်ရှာပုံတော်ဖွင့်သည့် ထိုင်းဒူးရင်းသူဌေးထံလျှောက်ထားလာသူ သောင်းကျော်ရှိခဲ့

ထိုင်းနိုင်ငံရဲ့ **အောင်မြင်တဲ့ဒူးရင်းသီးလုပ်ငန်းရှင်ကြီးတစ်ဦးဖြစ်တဲ့ အနွန်ရောထုံက သူ့ရဲ့အထွေးဆုံးသမီးလေး ခန်စီတာရောထုံကို ထိမ်းမြားလက်ထပ်ပေးဖို့ သမက်လောင်းရှာပုံတော်ဖွင့်ခဲ့ရာမှာ သားမက်လောင်းလျှောက်ထားသူ ၁၀၀၀၀ ကျော်ထိ ရှိသွားတယ်လို့** သိရပါတယ်။ အသက် ၅၈ နှစ်အရွယ် သူဌေးကြီးအနွန်က ဖေ့စ်ဘွတ်ကနေ သမက်ရွေးပွဲကျင်းပသွားမယ်လို့ ကြေညာခဲ့တဲ့နောက် သူ့ရဲ့အသက် **၂၆ နှစ်အရွယ်သမီးဖြစ်သူ ခန်စီတာနဲ့** လက်ဆက်ဖို့ စိတ်ပါဝင်စားသူ အမျိုးသားတွေက သူ့ရဲ့ဖေ့စ်ဘွတ်အကောင့်မှာ လာရောက်လျှောက်ထားလာ ကြတာဖြစ်ပါတယ်။ သမက်ရွေးဖို့အတွက် လျှောက်ထားလာသူတွေအနေနဲ့ **သူဌေးကြီးရဲ့ ဒူးရင်းခြံစိုက်ပျိုးရေးလုပ်ငန်းတွေမှာ သုံးလကြာ ဖွဲ့ရှိရှိအလုပ်လုပ်ရမှာဖြစ်ပြီး** ဒီထဲကမှ တစ်ယောက်ကို ရွေးချယ်မှာဖြစ်တယ်လို့ ကြေညာထားခဲ့တာဖြစ်ပါတယ်။ ရွေးချယ်ခံရသူက **ဆုကြေးငွေ ဘတ် ၁၀ သန်း (ဒေါ်လာ ၃၁၃၄၀၇ခန့်) ၊ မော်တော်ကား ၁၀ စီး၊ အိမ်တစ်လုံးအပြင် သူ့ရဲ့ဒူးရင်းခြံလုပ်ငန်းနဲ့အတူ သူ့ရဲ့သမီးကို လက်ဆက်ခွင့်ရမယ်လို့** ကြေညာထားခဲ့တာဖြစ်ပါတယ်။ လာရောက်လျှောက်ထားသူတွေထဲမှာ ပရိမိုဆပွန်ခွန်ဆိုင်ဆို သူ ၂၈ နှစ်အရွယ်အမျိုးသားရဲ့ လျှောက်လွှာရေးသားချက်က ရက်ပိုင်းအတွင်းမှာပဲ Like ၁၄၀၀၀ ကျော်သွားခဲ့ပြီး သမီးဖြစ်သူခန်စီတာကလည်း လိုလားတဲ့သဘောတုံ့ပြန်ရေးသားမှုတွေ ရှိခဲ့ပေမယ့် **သူဌေးကြီးကတော့ ရုပ်ရည်ချောမောသန့်ပြန့်လွန်းနေတာကြောင့် သမီးဖြစ်သူကျွန်ရစ်ဖြစ်ပြီး အသည်းကွဲရမှာစိုးတယ်လို့ အကြောင်းပြပြီး ငြင်းလိုက်**တယ်လို့သိရပါတယ်။ **နောက်ဆုံးမှာတော့ သူဌေးကြီးက သမက်လောင်းရွေးပွဲကြေညာချက်ကို ပြန်ရုပ်သိမ်းကြောင်းထုတ်ပြန်လိုက်ပါတယ်။** သမက်ရွေးပွဲရုပ်သိမ်းလိုက်ပေမယ့် နောက်ပိုင်းမှာ သူ့သမီး**နဲ့လက်ဆက်ဖြစ်မယ့်သမက်အစစ်ကိုတော့ ဒီဆုကြေးတွေပေးသွားမယ်လို့** သူဌေးကြီးက ဆိုပါတယ်။ လူတွေရဲ့အာရုံစိုက်ခံရဖို့ ရည်ရွယ်ချက်သက်သက်နဲ့ လုပ်ကြံဖန်တီးခဲ့တာဆိုရင်တော့ သူဌေးအနွန်အနေနဲ့ တရားဥပဒေနဲ့ရင်ဆိုင်ရနိုင်တယ်လို့ ရှေ့နေတစ်ဦးက ဆိုပါတယ်။

(ST, 8.3.19) သံသာ

www.free4readers.com

သုတေသနစာတမ်းပြုစုသည့် တက္ကသိုလ်ကျောင်းသားများကို ကော်ဖီအခမဲ့တိုက်သည့် ကော်ဖီဆိုင်

တရုတ်နိုင်ငံအရှေ့ပိုင်း ကျန်းစုပြည်နယ်၊ နန်ကျင်းတက္ကသိုလ်မှ ဓာတုဗေဒဌာနမှာ **သုတေသနစာတမ်းပြုစုရေးသားတဲ့ တက္ကသိုလ်ကျောင်းသားတိုင်းကိုကော်ဖီဆိုင်တစ်ဆိုင်က ကော်ဖီအခမဲ့တိုက်နေပါတယ်။** တက္ကသိုလ်ကျောင်းသားတွေနဲ့ တက္ကသိုလ်နည်းပြတွေ အလာများတဲ့ ကော်ဖီဆိုင်တစ်ဆိုင်ဖြစ်ပြီး **ဆိုင်အပြင်အဆင်မှာလည်း ဓာတုဗေဒနဲ့ သက်ဆိုင်တဲ့ အခင်းအကျင်းတွေနဲ့ မွမ်းမံထားတဲ့ ဓာတုဗေဒကော်ဖီဆိုင်ဖြစ်**ပါတယ်။ တက္ကသိုလ်ကျောင်းသားတွေနဲ့ ပညာသင်ဆုရထူးချွန်ကျောင်းသားတွေ သုတေသနစာတမ်းတွေအတွက် ကော်ဖီဆိုင်ထိုင်ရင်းလေ့လာဆည်းပူးကြတာကိုလည်း အားပေးနေတဲ့ ကော်ဖီဆိုင်ဖြစ်ပြီး **နိုဘယ်ဆုရပညာရှင်တွေ၊ တရုတ်သိပ္ပံအကယ်ဒမီက ပညာရှင်တွေကိုလည်း ဒီကော်ဖီဆိုင်မှာ ရာသက်ပန်ကော်ဖီအခမဲ့တိုက်ကြောင်း**လည်းကြေညာထားတာဖြစ်ပါတယ်။ ဓာတုဗေဒကျောင်းသားတွေအတွက် ဒီဆိုင်လေးက တကယ့်ကိုသုခဘုံအစစ်ပါပဲလို့ နန်ကျင်းတက္ကသိုလ်ကျောင်းသားတစ်ဦးက ဆိုပါတယ်။ ကော်ဖီဆိုင်မှာ ကော်ဖီလာသောက်ရင်း နံရံမှာမွမ်းမံအလှဆင်ထားတဲ့ ဓာတုဗေဒလေ့ကျင့်ခန်းတွေကို လေ့လာနိုင်ခဲ့တယ်လို့လည်း ဓာတုဗေဒကျောင်းသားတစ်ဦးဖြစ်တဲ့ ယန်က ဆိုပါတယ်။

(CGTN, 9.3.19)

သံသာ

ကမ္ဘာ့အကြီးမားဆုံးပျားတူကောင်ကို တွေ့ရှိ

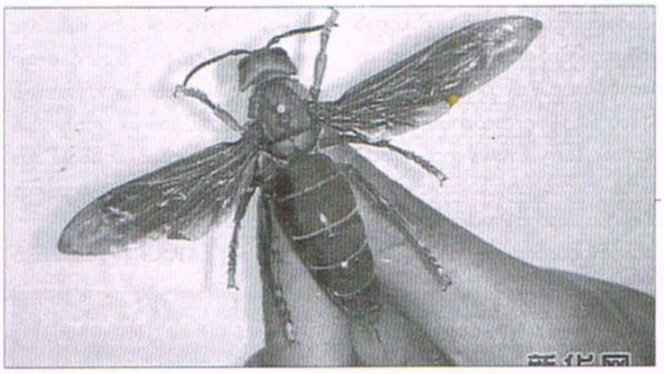

မြန်မာနိုင်ငံနဲ့ နယ်ချင်းထိစပ်နေတဲ့ **တရုတ်နိုင်ငံ၊ ယူနန်ပြည်နယ်၊ ပူအာမြို့မှာ ကမ္ဘာ့အကြီးမားဆုံးပျားတူပဆုပ်ပနီကောင်ကြီးကို တွေ့ရှိထားခဲ့တယ်**လို့ သိပ္ပံပညာရှင်တွေက ဆိုပါတယ်။ **ကမ္ဘာပေါ်မှာတွေ့ရှိထားခဲ့သမျှ ပျားတူကောင်တွေထဲမှာ အရွယ်အစားအကြီးမားဆုံးလို့ဆိုရနိုင်တဲ့** ဧရာမပျားတူကောင်ကြီးဖြစ်တယ်လို့ သိပ္ပံပညာရှင်တွေက ဆိုပါတယ်။ Vespa mandarinia လို့ဆိုတဲ့ အဆိုပါပျားတူကောင်က **တောင်ပံစုစုပေါင်းအရှည် ၉ ဒသမ ၃၅ စင်တီမီတာရှိပြီး** ယခင်ကစံချိန်တင်ထားတဲ့ ပျားတူကောင်ထက် အရွယ်အစားပိုကြီးတယ်လို့ စီချွမ်ပြည်နယ်၊ အင်းဆက်ပြတိုက်မှ ပြတိုက်မှူးကျောင်းလီက ဆိုပါတယ်။ **ပျားတူဘုရင်မကိုတော့ မတွေ့ကြသေးဘဲ ပျားတူဘုရင်မက ဒီအကောင်ထက်တောင် ပိုပြီးအရွယ်အစားကြီးနေနိုင်သေးတယ်**လို့ ကျောင်းလီက ဆိုပါတယ်။ အခုတွေ့ရှိထားတဲ့ **ပျားတူကောင်ရဲ့ခန္ဓာကိုယ်အရှည်က ၆ စင်တီမီတာရှိပြီး** ၎င်းနေထိုင်တဲ့ ပျားတူအုံရဲ့အတွင်းပိုင်းအချင်းက ၆ ပေ ၅ လက်မရှိတယ်လို့ ကျောင်းလီကဆိုပါတယ်။ ပျားတူကောင်မျိုးစိတ်နမူနာပေါင်း ၁၀၀ ကျော် စုဆောင်းထားခဲ့တဲ့အထဲမှာ ယခုတွေ့ရှိထားတဲ့ ပျားတူကောင်ကြီးကတော့ မျိုးစိတ်ခွဲအသစ်တစ်ခုဖြစ်တယ်လို့ ကျောင်းလီက ဆိုပါတယ်။ ဒီပျားတူကောင်ရဲ့အဆိပ်ဆူးက ၆ ဒသမ ၃၅ မီလီမီတာထိ ရှည်လျားပြီး အလွန်ပြင်းထန်တဲ့အဆိပ်နဲ့ တိုက်ခိုက်နိုင်စွမ်းရှိတယ်လို့ ကျောင်းလီကဆိုပါတယ်။ ပျားတူကောင်က **ကမ္ဘာ့အန္တရာယ်အများဆုံးအင်းဆက်စာရင်းဝင်ဖြစ်ပြီး ကမ္ဘာပေါ်မှာ ပျားတူအမျိုးအစားပေါင်း ၅၀၀၀ ကျော်ရှိတယ်လို့** သိရပါတယ်။ ယခင်က ကမ္ဘာ့အကြီးမားဆုံးပျားတူကောင်အဖြစ် စံချိန်တင်ထားခဲ့တဲ့ပျားတူကောင်ရဲ့ အတောင်ပံစုစုပေါင်းအရှည်က ၇ ဒသမ ၆ စင်တီမီတာသာရှိပြီး ယခုပျားတူကောင်က ပိုကြီးနေတာကိုတွေ့ရပါတယ်လို့ ကျောင်းလီက ဆိုပါတယ်။

(PCD, 9.3.19)

သံသာ

သုတေသီများက ရှေးဟောင်းတရုတ်သင်္ချိုင်းဂူကြီးထဲတွင် နာမည်ကျော်မသေဆေးကို ရှာဖွေတွေ့ရှိဟုဆို

တရုတ်နိုင်ငံ ဟီနန်ပြည်နယ်တွင် ပြီးခဲ့သည့်နှစ်က ရှာဖွေတူးဖော်မှုများပြုလုပ်ရာတွင်တွေ့ရှိခဲ့သောထူးဆန်းသည့်အဝါရောင်အရည်များမှာ **သမိုင်းတွင်ရေးသားဖော်ပြခဲ့ကြသည့်နာမည်ကျော်မသေဆေးဖြစ်သည်ဟု** ရှေးဟောင်းသုတေသီများက ဆိုခဲ့ကြကြောင်း သိရသည်။

ယဉ်ကျေးမှုအမွေအနှစ်နှင့် ရှေးဟောင်းသုတေသပညာရပ်ဆိုင်ရာတက္ကသိုလ်၏အကြီးအကဲရှီကျားကျန်းက "တရုတ်နိုင်ငံမှာ သမိုင်းဝင်မသေဆေးကို ပထမဆုံးအကြိမ်ရှာဖွေတွေ့ရှိတာဖြစ်ပါတယ်" ဟု ဆိုခဲ့သည်။ မသေဆေးဖော်စပ်သည့် ရှေးတရုတ်အတွေးအခေါ်များနှင့် တရုတ်လူမှုအဖွဲ့အစည်းဖွံ့ဖြိုးတိုးတက်မှုတို့ကိုလေ့လာရန်အတွက် အဖိုးမဖြတ်နိုင်သောရှာဖွေတွေ့ရှိမှုဖြစ်သည်။ Luoyang မြို့ရှိ **၂၂၆၀ စတုရန်းပေကျယ်ဝန်းသောသင်္ချိုင်းဂူထဲမှရရှိသည့်ကြေးအိုး**သည် အနောက်ပိုင်းဟန်မင်းဆက်ခေတ်မှဖြစ်သည်။ ဆေးခြယ်ထားသည့်ရွှံ့အိုးများနှင့် ငန်းပုံမီးအိမ်အပါအဝင် အခြားရှေးဟောင်းလက်ရာများကိုပါရှာဖွေတွေ့ရှိခဲ့သော်လည်း နှစ်ပေါင်း ၂၀၀၀ ခန့်ကြာအောင် ကြေးအိုးထဲတွင်ရှိနေခဲ့သည့်အရည်ကိုသာ သုတေသီများက စိတ်ဝင်စားလျက်ရှိနေသည်။ **ဝိုင်နံ့သင်းသောအဝါရောင်အရည်သည် ၃.၅ လီတာခန့်ရှိပြီး** ပါဝင်သည့်အရက်အမျိုးအစားကိုခွဲခြားရန်စမ်းသပ်ရာမှ **ပိုတက်စီယမ်နိုက်ထရိတ်နှင့်အလူနိုက်ဓာတ်သတ္တုအရောဖြစ်နေသည်ကိုသိရှိခဲ့ကြခြင်း**ဖြစ်သည်။ အရည်ထဲတွင်ပါဝင်နေသည့်အရာများသည် **သမိုင်းစာများတွင်ဖော်ပြခဲ့သောမသေဆေးတွင်ပါဝင်သည့်ပစ္စည်းများနှင့်တူညီနေသည့်အခါမှသာ သမိုင်းဝင်မသေဆေးဖြစ်နိုင်ကြောင်း** သိရှိခဲ့ကြခြင်းဖြစ်သည်ဟု သိရသည်။

(AP,9.3.19) အေးယုနိုင်

ကိုးနှစ်သမီးလေးက စီစီတီဗီကင်မရာအလုံး ၃၀ ဝယ်ယူကာ ရဲတပ်ဖွဲ့ကို လှူဒါန်း

ရဲတပ်ဖွဲ့အတွက် တတိယမျက်လုံးဖြစ်ပြီး အလွန်အရေးပါသောစီစီတီဗီကင်မရာအလုံး ၃၀ ကို ကိုးနှစ်သမီးလေး S Srihita ကဝယ်ယူကာ ချန်နိုင်းရဲတပ်ဖွဲ့ကို လှူဒါန်းခဲ့သည်ဟု သိရသည်။

သုံးတန်းကျောင်းသူလေး S Srihita က ဖခင်၏ရုံးအနီးတွင်တည်ရှိသောချန်နိုင်းရဲစခန်းကဦးစီးကျင်းပသည့်အခမ်းအနားတစ်ခုသို့ရောက်ရှိခဲ့ပြီးနောက် စီစီတီဗီကင်မရာများ၏အရေးပါပုံကိုသိရှိကာ ရဲတပ်ဖွဲ့အား မိမိကိုယ်ပိုင်နည်းလမ်းဖြင့် ထောက်ပံ့ကူညီလိုစိတ်ပြင်းပြနေခဲ့သည်။ ရက်အနည်းငယ်အကြာတွင် S Srihita ၏**မွေးနေ့ပွဲအတွက် ဖခင်ကစုပေးထားသောငွေများဖြင့် ပျော်ရွှင်စွာမွေးနေ့ပွဲကျင်းပရမည့်အစား စီစီတီဗီအလုံး ၃၀ ဝယ်ယူကာ ရဲစခန်းတွင်လှူဒါန်းခဲ့ခြင်း**ဖြစ်သည်။ ဖခင်ဖြစ်သူက ရဲစခန်းကိုဖုန်းဆက်အကြောင်းကြားပေးကာ သမီးငယ်၏စီစီတီဗီများလှူဒါန်းလိုစိတ်ပြင်းပြပုံကိုပြောပြခဲ့သည်။ ချန်နိုင်းရဲတပ်ဖွဲ့က S Srihita ၏ အသက်အရွယ်နှင့်မလိုက်အောင် အကျိုးပြုလိုစိတ်နှင့်စဉ်းစားတွေးခေါ်ဉာဏ်ရှိပုံတို့ကြောင့် စီစီတီဗီကင်မရာများဖွင့်ပွဲနေ့တွင် ချန်နိုင်းရဲတပ်ဖွဲ့၏ရဲမင်းကြီး AK Viswanathan ကိုယ်တိုင် ကိုးနှစ်သမီးလေး S Srihita အား ဂုဏ်ပြုလက်မှတ်ပေးအပ်ချီးမြှင့်ခဲ့သည်ဟု သိရသည်။

(AP,9.3.19) အေးယုနိုင်

ဝန်ထမ်းများ ဟွာဝေးပစ္စည်းမသုံးရဟုသတ်မှတ်ထားသည့် အမေရိကန်အစိုးရကို ဟွာဝေးတရားစွဲ

ဖက်ဒရယ်အစိုးရအေဂျင်စီများတွင်တာဝန်ထမ်းဆောင်နေသည့် ဝန်ထမ်းများ ဟွာဝေးကုန်ပစ္စည်းများ မသုံးစွဲရဟု အမေရိကန်အစိုးရက သတ်မှတ်ထားသဖြင့် ဟွာဝေးက အမေရိကန်အစိုးရကို တရားစွဲဆိုလိုက်ပြီဖြစ်သည်၊ ဟွာဝေးသည် တက္ကဆက်တွင် အမေရိကန်ရုံးချုပ်ဖွင့်လှစ်ထားပြီး ယင်းဒေသတွင် အစိုးရကို တိုင်ချက်ဖွင့်လိုက်ပြီဖြစ်သည်။ ဟွာဝေးကို အမေရိကန်အစိုးရ စွဲဆိုထားသည့်အမှု ပိုပြီးလူသိရှင်ကြားဖြစ်လာစေရန်ဟွာဝေးက ယင်းသို့စီစဉ်လိုက်ခြင်းဖြစ်ဖွယ်ရှိသည်။ **အမေရိကန်အစိုးရက ဟွာဝေးကုမ္ပဏီအားပျော့လာစေရန် အကွက်ကျကျလုပ်ဆောင်နေသဖြင့် ဟွာဝေးက ယင်းနည်းဖြင့် တွန်းလှန်လိုက်ခြင်းဖြစ်သည်၊** ဟွာဝေးကြောင့် နိုင်ငံလုံခြုံရေးကို ထိပါးသွားနိုင်သည်ဟု အမေရိကန်အစိုးရကယူဆသည်။ ကမ္ဘာအနှံ့သုံးစွဲသူများကြား နာမည်ပြန်တက်လာစေရန် ဟွာဝေးက မားကက်တင်းအစီအစဉ်များဆွဲပြီး လုပ်ဆောင်နေသည်။ တရုတ်အစိုးရသည် **ဟွာဝေး၏ ဆက်သွယ်ရေးနည်းပညာကိရိယာများကိုသုံးကာ ဆက်သွယ်ရေးကွန်ရက်များကို သူလျှိုလုပ်နိုင်၊ အနှောင့်အယှက်ပေးနိုင်သည်ဟု အမေရိကန်အစိုးရ ယူဆထားသည်မှာ နှစ်ပေါင်းများစွာကြာပြီဖြစ်သည်၊** ယင်းစွပ်စွဲချက်များကို ဟွာဝေးက အတန်တန်ငြင်းဆိုထားသည်။ အခြားသောအစိုးရများကိုလည်း ဟွာဝေးကုန်ပစ္စည်းများမသုံးရန် အမေရိကန်အရာရှိများက တိုက်တွန်းထားသည်။

(CNA, 8.3.19) ချယ်ရီ

www.free4readers.com

ဖော့ဘ်မဂ္ဂဇင်း၏ကမ္ဘာ့အချမ်းသာဆုံး လူပုဂ္ဂိုလ်စာရင်းတွင် ဂျက်ဖ်ဘီဇိုးက ထိပ်ဆုံးမှဆက်လက်ရပ်တည်နေနိုင်

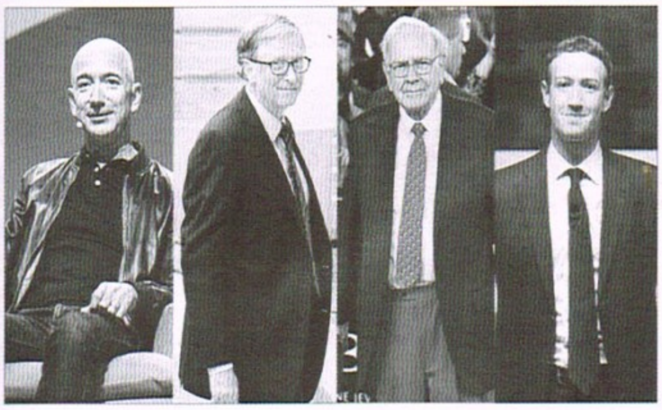

မတ်လ ၅ ရက်တွင် ထုတ်ပြန်ကြေညာခဲ့သော ဖော့ဘ်မဂ္ဂဇင်း၏ကမ္ဘာ့အချမ်းသာဆုံးလူပုဂ္ဂိုလ်စာရင်းတွင် **အမေဇုန်တည်ထောင်သူဂျက်ဖ်ဘီဇိုးက ထိပ်ဆုံးမှဆက်လက်ရပ်တည်နေနိုင်ခဲ့သည်**ဟု သိရသည်။

ဖေ့စ်ဘွတ်တည်ထောင်သူမက်စ်ဇူကာဘာ့ဂ်က သုံးဆင့်ကျသွားခဲ့ပြီး L'Oreal အမွေဆက်ခံသူ Francoise Bettencourt နှင့် Crystal Bridges Museum of American Art ဥက္ကဋ္ဌ Alice Bridges တို့နှစ်ဦးသာလျှင် ထိပ် ဆုံးအယောက် ၂၀ စာရင်းတွင်ပါဝင်နိုင်သည့်အမျိုးသမီးနှစ်ဦးဖြစ်သည်။ ဆယ်စုနှစ်တစ်ခုအတွင်း အရင်းရှင်များနေရာယူနိုင်ခဲ့သောဒုတိယမြောက်နှစ်ဖြစ်သည်ဟု ဖော့ဘ်မဂ္ဂဇင်းက ဆိုခဲ့သည်။ **ဘီလျံနာအရေအတွက်သာမက ဘီလျံနာများ၏ကြွယ်ဝမှုများလည်း လျော့ကျသွားခဲ့သည့်အတွက် အချမ်းသာဆုံးပုဂ္ဂိုလ်များပင်လျှင် စီးပွားရေးအင်အားစုများနှင့် ယုတ်လျော့လာသည့်စတော့ရှယ်ယာဈေးကွက်ကို ခံနိုင်ရည်မရှိကြောင်း** ပြသရာရောက်ပြီး **အာရှပစိဖိတ်ဒေသမှာ အထိနာဆုံးဖြစ်သည်၊ တရုတ်နိုင်ငံသည် လွန်ခဲ့သည့်တစ်နှစ်ခန့်ကထက် ဘီလျံနာ ၄၉ ဦးလျော့ကျသွားခဲ့ပြီး ဥရောပ၊အရှေ့အလယ်ပိုင်းနှင့်အာဖရိကတွင်လည်း ဘီလျံနာများနည်းပါးလာခဲ့သည်၊ နံပါတ်တစ်နေရာတွင်ရပ်တည်နေနိုင်သည့် ဂျက်ဖ်ဘီဇိုး၏ပိုင်ဆိုင်မှုသည် ၁၃၁ ဘီလျံခန့်ရှိပြီး** တစ်နှစ်အတွင်း ၁၉ ဘီလျံထပ်မံတိုးပွားလာခဲ့သည်။ **ဒုတိယနေရာတွင်ရပ်တည်နေသည့်ဘီလ်ဂိတ်၏ ပိုင်ဆိုင်မှုမှာ ၉၀ ဘီလျံမှ ၉၆.၅ ဘီလျံဖြစ်လာသည်၊ နံပါတ်သုံးနေရာတွင် ၈၂.၅ ဘီလျံဖြင့် Warren Buffet** ၊နံပါတ်လေးနေရာတွင် ဒေါ်လာ ၇၆ ဘီလျံဖြင့် Bemard Arnault ၊နံပါတ်ငါးနေရာတွင် ဒေါ်လာ ၆၄ ဘီလျံဖြင့် Carlos Slim Helu ၊နံပါတ်ခြောက်နေရာတွင် ဒေါ်လာ ၆၂.၇ ဘီလျံဖြင့် Amancio Ortega ၊နံပါတ်ခုနစ်နေရာတွင် ဒေါ်လာ ၆၂.၅ ဘီလျံဖြင့် Larry Ellison ၊နံပါတ်ရှစ်နေရာတွင် ဒေါ်လာ ၆၂.၃ ဘီလျံဖြင့် မက်စ်ဇူကာဘာ့ဂ်၊နံပါတ်ကိုးနေရာတွင် ဒေါ်လာ ၅၅.၅ ဘီ လျံဖြင့် Michael Bloomberg နှင့်နံပါတ် ၁၀ နေရာတွင် ဒေါ်လာ ၅၀.၈ ဘီလျံဖြင့် Larry Page တို့က အသီးသီးရပ်တည်နေနိုင်ခဲ့ကြသည်ဟု သိရသည်။

(AP,9.3.19) အေးယုနိုင်

ငါးနှစ်သားလေးကို ပင်မဆဲလ်လှူဒါန်းပေးနိုင်ရန် လူပေါင်း ၅၀၀၀ နီးပါးက မိုးရေထဲတွင် နာရီပေါင်းများစွာကြာအောင် စောင့်ဆိုင်းစစ်ဆေးမှုခံယူခဲ့

ဗြိတိန်နိုင်ငံ Worcester မြို့တွင် **ရှားပါးကင်ဆာတစ်ခုကြောင့် အသက်အန္တရာယ်နှင့်ရင်ဆိုင်နေရသောငါးနှစ်သားလေးအတွက် ပင်မဆဲလ်လှူဒါန်းပေးနိုင်ရန် လူပေါင်း ၅၀၀၀ နီးပါးက မိုးရေထဲ၌ နာရီပေါင်းများစွာကြာအောင်စောင့်ဆိုင်းကာ စစ်ဆေးမှုခံယူခဲ့ကြသည်**ဟုသိရသည်။

မိဘများက သားဖြစ်သူအော်စကာ ဆာဆဲလ်ဘီလီအတွက် အသနားခံခဲ့ပြီးနောက် ပင်မဆဲလ်ချင်းတူနိုင်ခြေရှိသောအလှူရှင်များရောက်ရှိလာခဲ့ကြခြင်းဖြစ်သည်။ ပြီးခဲ့သည့်ဒီဇင်ဘာလ ၂၈ ရက်က သွေးကင်ဆာရောဂါတစ်မျိုးကို ခံစားနေရကြောင်းသိရှိခဲ့ပြီးနောက် **သုံးလအတွင်း ပင်မဆဲလ်အလှူရှင်ကို ရှာဖွေနိုင်မှသာ အသက်ရှင်နိုင်လိမ့်မည်**ဟု ဆရာဝန်များက ဆိုခဲ့ကြသည်။ ပြီးခဲ့သည့်အားလပ်ရက်အတွင်း အလှူရှင်များကို Pitmaston မူလတန်းကျောင်း၌စမ်းသပ်မှုများလုပ်ဆောင်ခဲ့ရာတွင် လူ ၅၀၀၀ နီးပါးရောက်ရှိလာခဲ့ခြင်းဖြစ်သည်။ အော်စကာကို ဆေးကုသမှုများစတင်ချိန်တွင် မိဘများက Hand in Hand for Oscar ဟူသောခေါင်းစဉ်ဖြင့် ပင်မဆဲလ်အလှူရှင်ရှာဖွေမှုကို လုပ်ဆောင်နေခဲ့ကြခြင်းဖြစ်သည်ဟု သိရသည်။

(AP,9.3.19) အေးယုနိုင်

အမေရိကန်က ပါကစ္စတန်နိုင်ငံသားများအတွက် ဗီဇာခွင့်ပြုကာလကို လျှော့ချလိုက်

အမေရိကန်နိုင်ငံကိုလာရောက်မယ့် **ပါကစ္စတန်နိုင်ငံသားတွေအတွက် ဗီဇာခွင့်ပြုကာလကို လျှော့ချလိုက်ပြီး ဗီဇာကြေးကိုလည်း သက်ဆိုင်ရာဗီဇာအမျိုးအစားအလိုက် တိုးမြှင့်လိုက်ကြောင်း** ပါကစ္စတန်နိုင်ငံဆိုင်ရာ အမေရိကန်သံရုံးက ထုတ်ပြန်ကြေညာလိုက်ပါတယ်။ **ဗီဇာခွင့်ပြုကာလသုံးလအထိ လျှော့ချမှုက ပါကစ္စတန်သတင်းထောက်တွေအတွက်ဖြစ်ပြီး ယခင်ကပါကစ္စတန်သတင်းထောက်တွေအတွက် ဗီဇာခွင့်ပြုကာလက ငါးနှစ်ဖြစ်တယ်လို့သိရပါတယ်၊ အလုပ်ဗီဇာနဲ့ သာသနာပြုဗီဇာတွေအတွက်က ယခင်ခွင့်ပြုကာလ ငါးနှစ်ရှိခဲ့ရာကနေတစ်နှစ်ထိ လျှော့ချသတ်မှတ်လိုက်ပြီး အလည်အပတ်၊ ကုန်သွယ်ရေးနဲ့ ပညာသင်မှုအတွက် ဗီဇာတွေကိုတော့ ငါးနှစ်ခွင့်ပြုချက်ကို မပြောင်းလဲဘူးလို့ သိရပါတယ်၊ ပြီးခဲ့တဲ့နှစ်က ပါကစ္စတန်ဘက်ကလည်း အမေရိကန်သတင်းထောက်တွေကို အလားတူ ဗီဇာခွင့်ပြုကာလ သုံးလထိ လျှော့ချခဲ့တာဖြစ်ပြီး ဒီလုပ်ရပ်ကို အမေရိကန်က တုံ့ပြန်လိုက်တာဖြစ်ပါတယ်၊ ပါကစ္စတန်နိုင်ငံသားတွေအတွက် ဗီဇာကြေးကိုလည်း** ဒေါ်လာ ၁၆၀ ကနေ ၁၉၃ ဒေါ်လာထိ တိုးမြှင့်လိုက်တယ်လို့သိရပါတယ်။ ကက်ရှ်မီးယားဒေသမှာ ပါကစ္စတန်အခြေစိုက်အကြမ်းဖက်အဖွဲ့က တိုက်ခိုက်မှုကြောင့် အိန္ဒိယတပ်ဖွဲ့ဝင် ၄၀ ကျော်ကျဆုံးခဲ့ရတဲ့ ဖြစ်ရပ်နောက်ပိုင်း ပါကစ္စတန်အနေနဲ့ အကြမ်းဖက်အဖွဲ့အစည်းတွေကို အကာအကွယ်ပေးနေမှုတွေကို ရပ်တန့်ဖို့ အမေရိကန်ဘက်က တိုက်တွန်းမှုတွေရှိခဲ့ပြီး အကြမ်းဖက်ဖြိုခွင်းအရေးယူမှုပျက်ကွက်တဲ့ပါကစ္စတန်နိုင်ငံအတွက် အမေရိကန်ရဲ့ ဘဏ္ဍာရေးထောက်ပံ့မှုတွေကိုပါ ရပ်ဆိုင်းထားခဲ့တာဖြစ်ပါတယ်။

(Indian Express, 9.3.19) သံသာ

အိုစမာဘင်လာဒင်ကိုပစ်သတ်ခဲ့သူက သားဖြစ်သူဟမ်ဇာဘင်လာဒင်အား အလားတူကံကြမ္မာနှင့်ကြုံတွေ့ရလိမ့်မည်ဟု သတိပေး

၂၀၁၁ ခုနှစ်က အိုစမာဘင်လာဒင်ကို ပစ်သတ်ခဲ့သော Navy Seal အဖွဲ့ဝင်တစ်ဦးက သားဖြစ်သူဟမ်ဇာဘင်လာဒင်အား အလားတူကံကြမ္မာနှင့်ကြုံတွေ့ရလိမ့်မည်ဟု သတိပေးလိုက်ကြောင်း သိရသည်။

ဟမ်ဇာသည် လက်ရှိပါကစ္စတန်တွင် ပုန်းအောင်းနေပြီး အမေရိကန်အစိုးရက ဒေါ်လာတစ်သန်းဆုငွေထုတ်ပြန်ထားသော်လည်း မူးယစ်ဂိုဏ်းခေါင်းဆောင်များက အကာအကွယ်ပေးထားသည်ဟု ယူဆရသည်။ ၂၀၁၁ ခုနှစ်တွင် ဖခင်သေဆုံးပြီးကတည်းက ဟမ်ဇာသည် ကမ္ဘာလုံးဆိုင်ရာဂျီဟတ်လှုပ်ရှားမှုကို အရှိန်မြှင့်တင်ခဲ့သည်။ လွန်ခဲ့သည့်ရှစ်နှစ်နီးပါးက ပါကစ္စတန်ရှိအိုစမာဘင်လာဒင်၏ခြံဝန်းကို ဝင်ရောက်စီးနင်းခဲ့သည့် Navy Seal အဖွဲ့ဝင်တစ်ဦးဖြစ်သော Rob O'Neil က **ဟမ်ဇာအားခေတ်နောက်ကျနေသောအတွေးအခေါ်များအတွက်ပေးဆပ်ရသည်မှာ မတန်ကြောင်းနှင့်ဖခင်ကဲ့သို့ အလားတူကံကြမ္မာကိုကြုံတွေ့ရနိုင်ကြောင်း** သတိပေးပြောဆိုခဲ့ခြင်းဖြစ်သည်။ **ဟမ်ဇာသည် အနည်းဆုံးသားသမီးအယောက် ၂၀ ခန့်ရှိသည့်အိုစမာဘင်လာဒင်၏ ၁၅ ယောက်မြောက်ကလေးဖြစ်ပြီး တတိယဇနီးနှင့်ရရှိခဲ့ခြင်းဖြစ်သည်**ဟု သိရသည်။

(AP,9.3.19) အေးယုနိုင်

ဝလွန်းသဖြင့် ချစ်သူ၏စွန့်ပစ်ခံရသည့်မိန်းကလေး လည်ပြန်ငေးလောက်ဖွယ် ကျစ်လျစ်လှပသည့် ကာယအလှမယ်ဖြစ်လာ

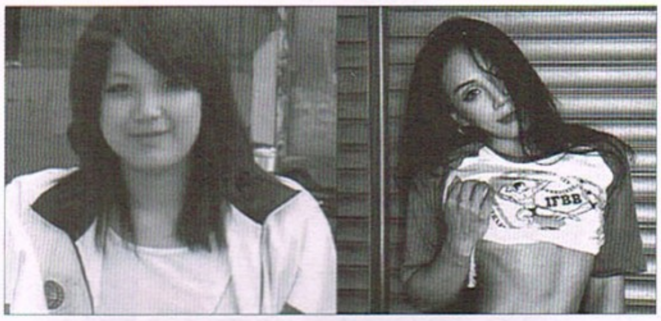

တရုတ်နိုင်ငံက ဝေရှောင်တင်ဆိုသူမိန်းကလေးက **ဝလွန်းနေတယ်ဆိုတဲ့ အကြောင်းပြချက်နဲ့ ချစ်သူရဲ့စွန့်ပစ်ခံလိုက်ရတဲ့အတွက် နာကျင်ခံစားခဲ့ရပြီး အတန်းဖော်တွေရဲ့လှောင်ပြောင်တာကိုပါခံခဲ့ရပေမယ့် စိတ်ဓာတ်မကျဘဲ နာကျင်မှုကို ရဲရင့်မှုအဖြစ် ပြောင်းလဲလိုက်ကာ အားကစားလိုက်စားသူဖြစ်လာခဲ့ပါတယ်၊** နွေ့စဉ် Gymပုံမှန်သွားပြီး ကာယအားကစားလေ့ကျင့်မှုတွေ စွဲစွဲမြဲမြဲလုပ်ဆောင်ခဲ့ပြီးတဲ့နောက် နှစ်နှစ်အကြာမှာပဲ ပုံမှန်အမျိုးသမီးတွေတောင် အားကျရလောက်တဲ့ ကျစ်လျစ်သန်မာတဲ့ အားကစားအလှမယ်တစ်ဦးအဖြစ် ပြောင်းလဲပြနိုင်ခဲ့ပါတယ်။ အသက် ၂၁ နှစ်အရွယ် ဝေရှောင်တင်က ဝဝပြည့်ပြည့်လေးဆိုပေမယ့် ချစ်သူက သူရဲ့ခန္ဓာကိုယ်ကိုကြည့်ပြီး အမြဲလိုလိုနှိမ်ချပြစ်တင်နေခဲ့တာဖြစ်ပါတယ်။ နောက်ဆုံးမှာ ချစ်သူရဲ့ စွန့်ပစ်မှုခံလိုက်ရပြီး နာကျင်ခံစားမှုက အတိုင်းအဆမရှိဖြစ်ခဲ့ရကာ စိတ်ဓာတ်ကျနေခဲ့ရတယ်လို့လည်း ဝေက ဆိုပါတယ်။ ပျော့ညံ့မှုတွေကို စိတ်ပျက်လာခဲ့ပြီး သန်စွမ်းကြံ့ခိုင်တဲ့စိတ်နဲ့အတူ ကျစ်လျစ်လှပလိုတဲ့အတွက် လေ့ကျင့်ခန်းတွေပုံမှန်လုပ်ခဲ့ပြီး နှစ်နှစ်အကြာမှာတော့ ဝမ်းဗိုက်ကြွက်သားအဖုအထစ်တွေပါရလာတဲ့အထိ ကြွက်သားကျစ်လျစ်လာခဲ့တာပါလို့ ဝေကဆိုပါတယ်။ **ဘီကီနီကာယအလှမယ်ပြိုင်ပွဲ ဝင်ပြိုင်ဖို့ဆုံးဖြတ်ခဲ့ကာ နှစ်နှစ်မြောက်ယှဉ်ပြိုင်မှာ ချန်ပီယံဆုရရှိခဲ့ပါတယ်**လို့ ဝေက ဆိုပါတယ်။ လေ့ကျင့်ခန်းတွေက ခန္ဓာကိုယ်အတွက်တင်မကဘဲ ကိုယ်ကိုယ့်ကို ယုံကြည်မှုပါတည်ဆောက်လာနိုင်စေတဲ့အထိ အကျိုးရှိခဲ့တယ်လို့ ဝေကဆိုပါတယ်။ **ချစ်သူအသစ်လည်းရခဲ့ပြီး သူရဲ့လက်ရှိချစ်သူရည်းစားကလည်း ကာယအလှပြိုင်ပွဲဝင်ဖို့ကြိုးစားနေတဲ့ တောင့်တောင့်ဖြောင့်ဖြောင့်ခန္ဓာကိုယ်နဲ့ ကောင်လေးပါ**ပဲလို့ဝေက ဆိုပါတယ်။ သူတို့နှစ်ဦးလုံးက လိုက်ဖက်တဲ့စုံတွဲဖြစ်သလို တစ်ယောက်နဲ့တစ်ယောက် အပြန်အလှန် နားလည်မှု၊ မြတ်နိုးမှုတွေနဲ့ပါနှစ်နှစ်ကာကာ ချစ်ကြတာမို့ ဝေကိုချန်ထားခဲ့တဲ့ ချစ်သူဟောင်းအတွက်တော့ စိတ်မကောင်းပါဘူးလို့ ဝေရှောင်တင်ကို ချစ်တဲ့လူမှုမီဒီယာက ပရိသတ်တွေကလည်း အားပေးပြောဆိုခဲ့ကြပါတယ်။

(DM, 9.3.19) သံသာ

Medipolis Proton Therapy & Research Center နှင့် Sea Lion Group တို့ လက်မှတ်ရေးထိုးပွဲ ပြုလုပ်

ကင်ဆာရောဂါဝေဒနာရှင်များအတွက် ဂျပန်နိုင်ငံမှ **Medipolis Proton Therapy & Research Center** နှင့် မြန်မာနိုင်ငံတွင်ဆေးကုသခြင်းဆိုင်ရာ လွှဲပြောင်းပေးခြင်းဝန်ဆောင်မှုလုပ်ငန်းများကို ဦးဆောင်လုပ်ကိုင်နေသည့်အဖွဲ့အစည်းဖြစ်သော **Sea Lion Group** တို့ ပူးပေါင်းလက်တွဲ၍ အဆင့်မြင့်ဓာတ်ရောင်ခြည်ဆိုင်ရာ ကုသမှုဖြစ်သော ပရိုတွန်ရောင်ခြည်ကုထုံးဝန်ဆောင်မှုများအတွက် နှစ်ဦးသဘောတူလက်မှတ်ရေးထိုးပွဲ ကို မတ်လ ၉ ရက်က ရန်ကုန်ကုန်မြို့ရှိ Melia Hotel ၌ ကျင်းပခဲ့သည်။ Medipolis Proton Therapy & Research Center သည် အဆင့်မြင့်သိပ္ပံနည်းပညာများဖြင့် ကင်ဆာရောဂါခံစားနေရသူများတွင် ကိုယ်ရောစိတ်ပါဝေဒနာခံစားမှုနည်းစေရန် ပရိုတွန်ရောင်ခြည်ကုထုံးဖြင့် အကောင်းဆုံးကုသပေးနေကြောင်း သိရသည်။

ဝဂျ

The LOTTE Foundation က ပညာသင်ထောက်ပံ့ကြေးပေးအပ်

The LOTTE Foundation က မြန်မာနိုင်ငံ **YUFL ကျောင်း Scholarship အတွက် ပညာသင်ဆုပေးအပ်ခြင်း** ကို ၂၀၁၇ ဖေဖော်ဝါရီလတွင် စတင်ခဲ့ပြီး စုစုပေါင်း ကျောင်းသား/သူ ၉၀ ဦးအား ပညာသင်ဆုပေးအပ်ခဲ့ပြီးဖြစ်ပါသည်။ ၂၀၁၇ တွင် ကျောင်းသား၊ ကျောင်းသူ ၃၀ ဦး၊ ၂၀၁၈ တွင် ကျောင်းသား၊ ကျောင်းသူ ၄၀ ဦး၊ ယခု တတိယအကြိမ် ၂၀၁၉ တွင် ကျောင်းသား၊ ကျောင်းသူ ၂၀ ဦးကို ပံ့ပိုးပေးခဲ့ပါသည်။ YUFL ကျောင်းသား၊ ကျောင်းသူများအား ၂၀၁၉ ဒုတိယ နှစ်ဝက်ပိုင်းတွင်လည်း Scholarship ထပ်မံပေးအပ်ရန် စီစဉ်လျက်ရှိပါသည်။ နောက်ပိုင်းတွင် LOTTE MGS, LOTTE Confectionery, LOTTE Hotel & Resorts, LOTTERIA တို့ပူးပေါင်းကာ ကျောင်းသား၊ ကျောင်းသူများကို ငွေကြေးထောက်ပံ့ပေးသည့် ပမာဏကိုတိုးမြှင့်ပေးသွားမည်ဖြစ်ကြောင်း The LOTTE Foundation ထံမှ သိရသည်။ ■

Rose Garden Hotel Wedding Fair 2019 ပြုလုပ်မည်

Myanmar Wedding Talk မှ ဦးစီးကျင်းပသော **Rose Garden Hotel Wedding Fair 2019** ကို မတ်လ ၃၀ မှ ၃၁ ရက်အထိ ပြုလုပ်သွားမည်ဖြစ်ပြီး **Aroma** နှင့် နာမည်ကျော်ဒီဇိုင်နာများ၏ဝတ်စုံများကို နာမည်ကြီးအနုပညာရှင်များစွာကဝတ်ဆင်ပြသသွားမည့်အပြင် မင်္ဂလာမောင်မယ်များအတွက် အထူးလျှော့ဈေးဖြင့် မင်္ဂလာပွဲအစီအစဉ်များကိုရောင်းချပေးသွားမည်ဟုသိရသည်။ ယင်းအပြင် အဆိုပါပွဲကို လာရောက်ကြသူ မင်္ဂလာမောင်နှံများအနေဖြင့် မင်္ဂလာမဆောင်ခင် ပွဲအတွင်း လာရောက်လေ့လာပါကကံစမ်းမဲအဖြစ် အာရှနိုင်ငံသို့ ပျော်ရည်ဆမ်းခရီးစဉ်များ၊ ကလော၊ ငပလီ စသည့်နေရာများကိုလည်း အခမဲ့တည်းခိုနိုင်သည့် လက်မှတ်များကို ပြုလုပ်ပေးမည်ဖြစ်ကြောင်းသိရသည်။ ဝဂျ

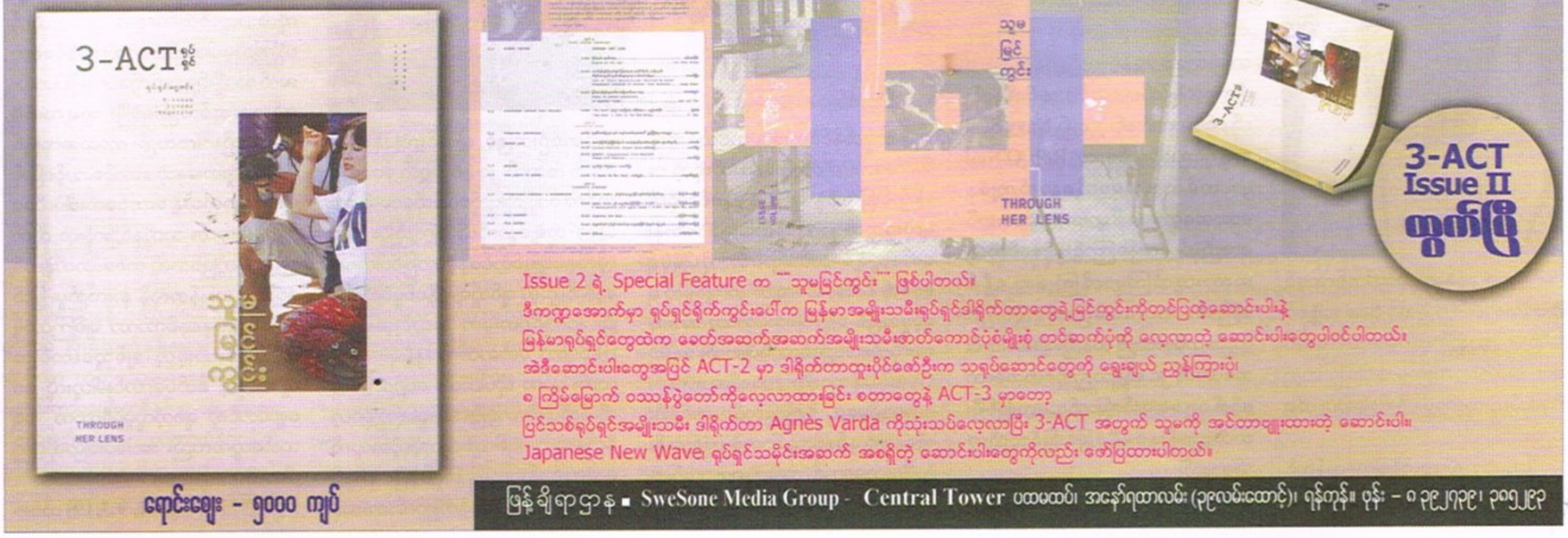

www.free4readers.com

တရုတ်တွင် iPhone XS ကို ဈေးအပြိုင်ချကာ ရောင်းအားမြှင့်တင်ရန် ကြိုးပမ်း

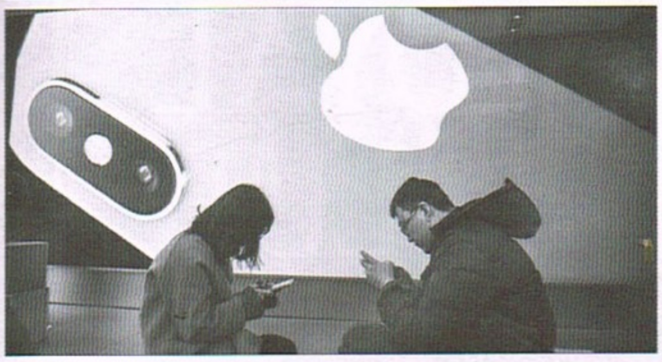

တရုတ်နိုင်ငံရဲ့အွန်လိုင်းအရောင်းဌာနဖြစ်တဲ့ Suning.comမှာ Apple ထုတ် iPhone XS ဖုန်းတွေကို ယွမ် ၁၀၀၀ (၁၄၉ ဒေါ်လာ)ကျော် ဈေးလျှော့ချကာ ရောင်းချသွားမယ်လို့ ၎င်းရဲ့စီနီဝေဘိုအကောင့်မှာ ကြေညာထားခဲ့ပါတယ်။ iPhone XS 64G ကို Apple ကုမ္ပဏီရဲ့အွန်လိုင်းစတိုးမှာ ရောင်းချနေတဲ့မူလဈေးထက် ၁၃၁၁ ယွမ် (၁၉၅ ဒေါ်လာ)ထိ ဈေးလျှော့ချပေးသွားမှာဖြစ်ပြီး iPhone XS 64G တစ်လုံးကို ၇၃၈၈ ယွမ် (၁၀၉၈ ဒေါ်လာ)မျှနဲ့ ဝယ်ယူအားပေးနိုင်မှာဖြစ်တယ်လို့ Suning.comမှာ ကြေညာထားခဲ့တာဖြစ်ပါတယ်။ တရုတ်နိုင်ငံရဲ့နာမည်ကျော် အီလက်ထရွန်နစ်ကုန်သွယ်ရေးဖြစ်တဲ့ Alibaba ရဲ့ အွန်လိုင်းလက်လီအရောင်းဌာန Tmall ကလည်း iPhone XSနဲ့ iPhone XS Max တွေကို ယွမ် ၂၀၀၀ကျော် (၂၉၇ ဒေါ်လာ)ထိဈေးလျှော့ရောင်းချသွားခဲ့ပါသေးတယ်။ နောက်ထပ် အီလက်ထရွန်နစ်ကုန်သွယ်ရေးတစ်ခုဖြစ်တဲ့ JD.com မှာလည်း iPhone XS Series တွေကို ဈေးလျှော့ရောင်းချသွားမယ်လို့ ကြေညာထားခဲ့ပါတယ်။ တရုတ်နိုင်ငံမှာ Apple ထုတ် iPhone တွေ အရောင်းပိုသွက်လာစေဖို့ကို ဈေးလျှော့ရောင်းချပေးတဲ့နည်းဗျူဟာနဲ့ Apple က ဈေးကွက်ယှဉ်ပြိုင်မှုမှာ သူ့ရဲ့ဖုန်းတွေ ရောင်းအားပြန်တက်လာစေဖို့ ကြိုးပမ်းနေကြဖြစ်တယ်လို့လည်း အလွတ်တမ်းနည်းပညာအကဲဖြတ်ပညာရှင် လွိုတင်တင်က ဆိုပါတယ်။ တရုတ်နိုင်ငံရဲ့လက်ဆောင်ဝယ်ယူမှုအမြင့်မားဆုံးကာလဖြစ်တဲ့ ပိတ်ရက်ကာလအတွင်း ရောင်းအားအခြေအနေချင်းနှိုင်းယှဉ်ခဲ့ရာမှာ ၂၀၁၈ ခုနှစ်က Apple ရဲ့ဝင်ငွေပမာဏ ဒေါ်လာ ၅ ဘီလျံသာရှိခဲ့ပြီး ၂၀၁၇ ခုနှစ်မှာတော့ ဒေါ်လာ ၁၃ ဒသမ ၂ ဘီလျံထိ မြင့်မားခဲ့တဲ့အတွက် Apple ထုတ် iPhone တွေရဲ့ ရောင်းအား သိသိသာသာကျဆင်းသွားတာကို မြင်တွေ့နိုင်တယ်လို့ theverge.comရဲ့ စစ်တမ်းမှာ ဖော်ပြထားခဲ့ပါတယ်။ **iPhone မော်ဒယ်အသစ်တွေက ဈေးနှုန်း အဆမတန်များနေခဲ့ပြီး ထူးခြားဆန်းသစ်တဲ့ လုပ်ဆောင်ချက်တွေ များများစားစားမပါရှိလာတဲ့အပြင် ဈေးကွက်ပြိုင်ဘက်တွေဖြစ်တဲ့ Samsung နဲ့ Huawei တို့က 5G ကွန်ရက်စနစ်နဲ့ကွေးခေါက်နိုင်တဲ့ မျက်နှာပြင်စတဲ့ နည်းပညာဖွံ့ဖြိုးမှုတွေမှာ Apple ထက် ခြေတစ်လှမ်းသာဦးဆောင် လာနေခဲ့တဲ့အတွက် iPhone ဝယ်သူတွေ လျော့နည်းလာခဲ့တာဖြစ်တယ်**လို့ လွိုတင်တင်က သုံးသပ်ထားခဲ့ပါတယ်။

(XH, 9.3.19) သံသာ

အသက်ရှင်နေသေးသည့် လူတစ်ဦးကိုသတ်မှုဖြင့် ထောင်ထဲတွင် ၁၉ နှစ်နေခဲ့ရသူ

မက္ကဆီကိုနိုင်ငံ၌ ဗာလ်ဒိုဗီနို့စ်အမည်ရှိအမျိုးသားသည် **ကောင်းမွန်စွာအသက်ရှင်နေသေးသည့် လူတစ်ဦးကိုသတ်မှုဖြင့် ထောင်ဒဏ် ၄၃ နှစ်ချမှတ်ခံခဲ့ရပြီး ထောင်ထဲတွင် ၁၉ နှစ်ကြာအောင်နေခဲ့ရသည်**ဟု သိရသည်။

Texapan မြို့ငယ်လေးတွင်ဂီတဆရာတစ်ဦးဖြစ်သောဗာလ်ဒိုဗီနို့စ်သည် ၂၀၀၀ ပြည့်နှစ် မေလ ၂၆ ရက်တွင် အလုပ်မှပြန်လာပြီး နေအိမ်၌ သားလေးတစ်နှစ်ပြည့်အတွက် ဇနီးသည်နှင့်အထိမ်းအမှတ်လုပ်နေချိန်တွင် ရဲကွန်မန်ဒိုရှစ်ဦးက နေအိမ်ကိုဝင်ရောက်စီးနင်းကာ ဖမ်းဆီးခေါ်ဆောင်သွားခဲ့ကြသည်။ **ဝရမ်းမပါဘဲ ဖမ်းဆီးခံခဲ့ရပြီးနောက် ညှဉ်းပန်းနှိပ်စက်ခံရကာ လူသတ်မှုဖြင့် ထောင်ဒဏ် ၄၃ နှစ်ချမှတ်ခံခဲ့ရသည်။ သေဆုံးသူမန်နျူရယ်မာတီနက်ဇ်အီလစ်ဇာက အသက်အာမခံကြေးဒေါ်လာတစ်သန်းရရှိအောင်ကြံစည်ခဲ့ခြင်းဖြစ်ပြီး သေချင်ဟန်ဆောင်ပြီးနောက် အမေရိကန်၌မျက်နှာခွဲစိတ်ပြုပြင်မှုပြုလုပ်ကာ နာမည်ပြောင်းလဲနေထိုင်ခဲ့သည်။ သို့သော် အသက်အာမခံကြေးရရှိသည့်ငွေဖြင့် တည်ဆောက်ထားသောဗီလာသို့ လာရောက်လည်ပတ်လေ့ရှိသည်။**

အလောင်းစစ်ဆေးမှုအချက်အလက်များ မကိုက်ညီသည့်တိုင်အောင် ရှေ့နေများက ဗာလ်ဒိုဗီနို့စ်ကို အတင်းဝန်ခံခိုင်းခဲ့ခြင်းဖြစ်ပြီး မိန်းမနှင့်ကလေးက ၁၉ နှစ်အတွင်း အကြိမ်ကြိမ်အသနားခံခဲ့ကြသည်။ နောက်ဆုံးတွင် Inter-American Court of Human Rights သို့ရောက်ရှိသည့်အခါမှသာ အမှုမှန်ပေါ်ပေါက်ခဲ့ခြင်းဖြစ်သည်ဟု သိရသည်။

(AP,9.3.19) အေးယုနိုင်

အမေရိကန်အကျဉ်းထောင်၏အောက်ဘက်တွင် ၁၈၆၀ ပြည့်နှစ်က လျှို့ဝှက်စစ်အခြေစိုက်စခန်းကို ရှာဖွေတွေ့ရှိ

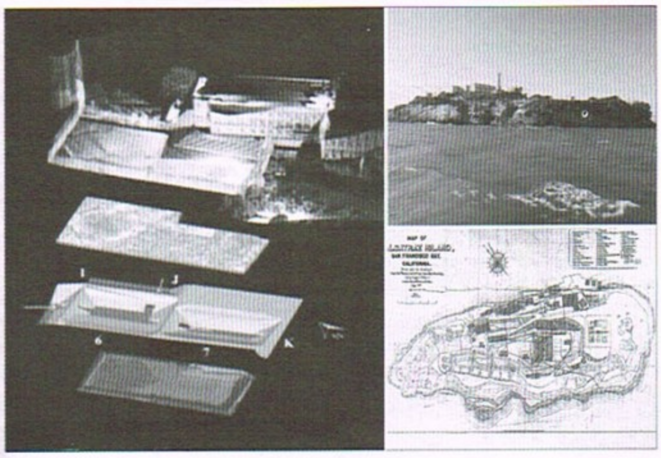

အမေရိကန်နိုင်ငံ ကယ်လီဖိုးနီးယားပြည်နယ်ရှိ **Alcatraz ကျွန်းပေါ်မှ နာမည်ကြီး Alcatraz အကျဉ်းထောင်အောက်ဘက်တွင် ရှေးဟောင်းသုတေသီများက လျှို့ဝှက်စစ်အခြေစိုက်စခန်းတစ်ခုကို ရှာဖွေတွေ့ရှိခဲ့ကြသည်**ဟု သိရသည်။

သုတေသီများက Alcatraz ကျွန်းကို နည်းပညာမြင့်ရေဒါနှင့်လေဆာ scan များအသုံးပြုကာလေ့လာခဲ့ကြပြီးနောက် **၁၈၆၀ ပြည့်နှစ်ကစစ်အခြေစိုက်စခန်းကို တွေ့ရှိခဲ့ခြင်း**ဖြစ်သည်။ Binghamton တက္ကသိုလ်မှရှေးဟောင်းသုတေသီများ၏ လေ့လာမှုကြောင့် **အကျဉ်းထောင်အောက်ဘက်တွင် မြေအောက်အလုံပိတ်လိုဏ်ခေါင်း၊ လေဝင်လေထွက်ပိုက်လိုင်းများနှင့် ဗုံးဒဏ်ခံနိုင်သောမြေအောက်အခန်းပေါင်းများစွာအပါအဝင် နှစ်ပေါင်းများစွာ နစ်မြုပ်နေသောဗိသုကာလက်ရာတစ်ခုကို ဖော်ထုတ်နိုင်ခဲ့သည်။** သမိုင်းဝင်စစ်အခြေစိုက်စခန်းသည် လက်ရှိမြေမျက်နှာပြင်၏အောက်ဘက်စင်တီမီတာအနည်းငယ်အနက်တွင်သာဖြစ်ပြီး **လျှို့ဝှက်မြေအောက်စစ်စခန်းမှာ မပျက်စီးသေးသည့်အတွက် သုတေသီများက အံ့အားသင့်ခဲ့ကြရသည်။** Alcatraz ကျွန်းသည် အမေရိက၏အဆိုးဆုံးရာဇဝတ်သားများကိုထားရှိသောလုံခြုံရေးတင်းကြပ်သည့်အကျဉ်းထောင်အဖြစ်လူသိများခဲ့သော်လည်း **ယခုအခါ ကမ္ဘာလှည့်ခရီးသွားများလာရောက်လည်ပတ်နိုင်သည့် နေရာတစ်ခုအဖြစ်ပြောင်းလဲထားပြီဖြစ်ကြောင်း** သိရသည်။

(AP,9.3.19) အေးယုနိုင်

ပြည်မြန်မာ K pop news ကိုရီးယား ချယ်ရီ အနုပညာသတင်း

အင်စတာဂရမ်မှာ ဒုတိယမြောက်ပရိသတ် အများဆုံးအဖွဲ့ Black Pink

Black Pink အဖွဲ့ဟာ အင်စတာဂရမ်မှာ ပရိသတ်ပေါင်း ၁၆ သန်းကျော်သွားပြီဖြစ်လို့ ဒုတိယမြောက်ပရိသတ်အများဆုံးအဖွဲ့ဖြစ်သွားပါပြီ။ သူတို့ရှေ့မှာရှိတာဆိုလို့ One Direction အဖွဲ့ပါပဲ။ One Direction အဖွဲ့က ပရိသတ် ၁၇ သန်းကျော်ရထားတဲ့အဖွဲ့ပေါ့။

~ ~ ~ ~ ~ ~ ~ ~ ~ ~ ~ ~ ~ ~ ~ ~ ~ ~ ~ ~

အေဂျင်စီအသစ်နဲ့ လက်မှတ်ထိုးလိုက်တဲ့ Seohyun

Girls' Generation အဖွဲ့ဝင် Seohyun တစ်ယောက် အေဂျင်စီအသစ်နဲ့လက်တွဲလိုက်ပါပြီ။ Girls' Generation လိုမျိုး ကမ္ဘာနဲ့ချီလူသိများတဲ့ အဖွဲ့ထဲက လူနဲ့ လက်တွဲခွင့်ရလို့အရမ်းဝမ်းသာတယ်လို့ အေဂျင်စီအသစ်က ထုတ်ပြန်ချက်မှာဆိုပါတယ်။ Seohyun ကို အဆိုတော်အဖြစ်သာမက မင်းသမီးအဖြစ်ပါ ဆက်ပြီးမြေတောင်မြှောက်ပေးသွားမယ်လို့လည်း ဆက်ရေးထားပါတယ်။

www.free4readers.com

ပြည်မြန်မာ

ဇန်နဝါရီလက ဦးပိန်တံတားအနီးတွင် အလှပြပျံသန်းခဲ့စဉ်

ထိုင်း - မြန်မာ ပူးပေါင်း၍ ပုဂံတွင် ပါရာမိုတာ အလှပြပျံသန်းမည်

စာ-၁၁

ပုဒ်မ ၅၉(စ)ထိန်းသိမ်းကာကွယ်စောင့်ရှောက်ရေး ရန်ကုန်တွင် ဆန္ဒထုတ်ဖော်

စာ-၈

ဓာတ်ပုံ-တနင်္သာရီတိုင်းဒေသကြီးအစိုးရအဖွဲ့

ထိန်းသိမ်းမခံရမီ တစ်ရက်အလို ၉-၃-၂၀၁၉ ရက်က ကော့သောင်းမြို့တွင်

၁၀-၃-၂၀၁၉ ရက်တွင် ကော့သောင်းမြို့မှ ထားဝယ်သို့ လေယာဉ်ဖြင့် ခေါ်ဆောင်စဉ် ကော့သောင်းလေဆိပ်၌ မြင်တွေ့ရပုံ

တနင်္သာရီတိုင်းဒေသကြီး ဝန်ကြီးချုပ်ဟောင်း ဒေါက်တာလဲ့လဲ့မော် အား ထားဝယ်အကျဉ်းထောင်သို့ ပို့ဆောင်

စာ-၇

စာ-B

Miss Eco International ပြိုင်ပွဲသို့ မြန်မာအလှမယ် သိုင်းသူသူဇေယျ သွားရောက်ယှဉ်ပြိုင်

ရခိုင်ပြည်နယ်တွင် စစ်ဘေးရှောင်ဦးရေ တစ်သောင်းအထိရှိလာ ဟုဆို

အလှမယ် ထက်ထက်ထွန်း စည်ပင်ဈေးကောက်ပွဲအတွက် မဲဆွယ်

စာ-၈

မြစ်ကြီးနား-ဆွမ်ပရာဘွမ်-ပူတာအိုလမ်းပေါ်ရှိ ဒရုခတံတားနှင့် တီယာန်ဇွပ်တံတား ဖွင့်လှစ်

ကချင်ပြည်နယ် **မြစ်ကြီးနား-ဆွမ်ပရာဘွမ်-ပူတာအိုပြည်ထောင်စုလမ်းမကြီးပေါ်ရှိ ဒရုခ တံတားနှင့်တီယာန်ဇွပ်တံတားကို မတ်လ ၁၀ ရက်တွင်ဖွင့်လှစ်လိုက်ပြီဖြစ်သောကြောင့် ယခင်က ကားငယ်များ နှစ်ရက်ခန့်နှင့် ကားကြီးများ ခုနစ်ရက် ခန့်ကြာအောင်သွားရသောခရီးကို ယခုအခါကားငယ် ၁၁ နာရီခန့်နှင့် ကားကြီးများနှစ်ရက်ခန့်ဖြင့် ရောက်ရှိနိုင်ပြီ**ဖြစ်ကြောင်း ပြည်နယ်ဝန်ကြီးချုပ် ဒေါက်တာ ခက်အောင် ပြောကြားချက်အရ မတ်လ ၁၁ ရက်တွင်သိရသည်။

မြစ်ကြီးနား-ဆွမ်းပရာဘွမ်-ပူတာအိုလမ်းသည် မြစ်ကြီးနားမှ ပူတာအိုအထိ ၂၁၈ မိုင်ရှိပြီး သွားလာရလွယ်ကူပြီ ဖြစ်သော်လည်း မြေသားလမ်းအဖြစ် ကျန်ရှိနေသည့် အပိုင်းများကို ကွန်ကရစ် လမ်းခင်းခြင်း၊ မြစ်ကြီးနား-ဆွမ်ပရာဘွမ်-ပူတာအိုလမ်းပိုင်း အဆင့်မြှင့်တင်ခြင်း လုပ်ငန်းများကိုဘဏ္ဍာနှစ်အလိုက် ဆောင်ရွက်သွားမည် ဖြစ်ကြောင်းသိရသည်။

"လမ်းပန်းဆက်သွယ်မှု ကောင်းမွန်လာတဲ့အတွက် ကုန်ပစ္စည်း သယ်ပို့ခစရိတ်မှာလည်း အရင်ကပျမ်းမျှ ၁ ပိဿာကို ကျပ် ၈၀၀ ခန့်ပေးရတာကနေ အခုအချိန်မှာ ၁ ပိဿာ ၂၀၀ လောက်နဲ့ ရာသီမရွေး ပို့ဆောင်နိုင်ပြီဖြစ်လို့ ကုန်စည်စီးဆင်းမှု ပိုမိုမြန်ဆန်ချောမွေ့လာမှာပါ။ ကုန်ဈေးနှုန်းကျဆင်းလာရင် ဌာနေပြည်သူတွေရဲ့ စားဝတ်နေရေးအထိုက်အလျောက် အဆင်ပြေချောမွေ့နိုင်မှာဖြစ်ပါတယ်" ဟု ၄င်းကပြောသည်။

ဒရုခတံတား သည် ဒရုခချောင်းပေါ်တွင် တည်ရှိပြီး တံတားအရှည် မီတာ ၆၀၊ ယာဉ်သွားလမ်း ၂၄ ပေ၊ လူသွားလမ်းတစ်ဖက် ၀ ဒသမ ၉ မီတာရှိသော သံကူကွန်ကရစ်တံတား ဖြစ်သည်။ တီယာန်ဇွပ်တံတားသည် သံကူကွန်ကရစ် ရေလယ်တိုင်နှင့် သံကူကွန်ကရစ်ကြမ်းခင်းအမျိုးအစားဖြစ်ပြီး တံတားအရှည်ပေ ၃၀၀ ရှိပြီး၊ လူသွား လမ်း ၃ ပေစီပါရှိပြီး ယာဉ်တစ်စီးချင်း၏ ခွင့်ပြုတန်ချိန် ၆၀ အထိရှိကြောင်း တံတားဦးစီးဌာနမှ သိရသည်။

"မြစ်ကြီးနားကနေ ပူတာအိုကို **အရင်က နေ့ချင်းမရောက်နိုင်ဘူး၊ လမ်းမှာ ညအိပ်ရတယ်၊ သွားရလာရ ခက်ခဲတယ်၊ အခုတော့ ချက်ချင်းသွား ချက်ချင်းရောက်နိုင်တဲ့ အခြေအနေ ဖြစ်တဲ့အတွက်** ပိုပြီးချစ်ခင်ရင်းနှီးလာပြီး နားလည်မှုရှိလာမယ်။ ဒီလိုပိုမိုရင်းနှီး နားလည်လာတဲ့အတွက် တိုင်းရင်းသား တွေအချင်းချင်း အထင်အမြင်လွဲမှားတဲ့ ပြဿနာတွေလည်း မရှိနိုင်တော့ဘူးလို့ ထင်ပါတယ်" ဟု တံတားအထူးအဖွဲ့ ၁ မှ ဦးစီးအရာရှိ ဦးအောင်ကျော်လင်းက ပြောသည်။

ရှိန်းဝင်းထိုက်

ပဲခူးမြို့နယ် အင်းတကော်ဒေသတွင် နိုင်ငံတကာအဆင့်မီ စက်မှုဥယျာဉ်ဇုန် တည်ဆောက်မည်

ပဲခူးတိုင်းဒေသကြီး ပဲခူးမြို့နယ်၊ **အင်းတကော်မြို့၊ ဆပ်အင်းကျေးရွာအနီးတွင် နိုင်ငံတကာအဆင့်မီ စက်မှုဥယျာဉ်ဇုန်တစ်ခု ကို Myanmar Zhejiang Chamber of Commerce မှ အကောင်အထည်ဖော်တည်ဆောက်ရန် စီစဉ်လျက်ရှိကြောင်း** ပဲခူးတိုင်းဒေသကြီးအစိုးရအဖွဲ့၊ အတွင်းရေးမှူး ဦးခင်မောင်ဆန်းပြောကြားချက်အရမတ်လ ၁၁ ရက်တွင်သိရသည်။

အဆိုပါစက်မှုဥယျာဉ်ဇုန် တည်ထောင်ခြင်းအားဖြင့် **ပြည်ပရင်းနှီးမြှုပ်နှံမှုစက်ရုံပေါင်း ၁၀၀ ကျော် ဝင်ရောက်လာမည်ဖြစ်ပြီး** ဒေသခံ တစ်သိန်းကျော်နှင့် အခြားဝန်ဆောင်မှုများ အတွက် လူဦးရေလေးသိန်းကျော် အလုပ်အကိုင်အခွင့်အလမ်းများ ရရှိနိုင်မည်ဖြစ်ကြောင်း သိရသည်။

"စီမံကိန်းနဲ့ပတ်သက်လို့ ပထမအဆင့်၊ ဒုတိယအဆင့်၊ တတိယအဆင့် လုပ်ငန်းစဉ်အဆင့်ဆင့် ခွဲခြားတင်ပြပေးဖို့ ပြောထားတယ်။ အစိုးရအဖွဲ့ကနေ လမ်း၊ လျှပ်စစ်မီး၊ ရေရရှိရေးနဲ့ပတ်သက်တဲ့ အသေးစိတ် အချက်အလက်တွေကို ပြန်လည် ညှိနှိုင်းဆောင်ရွက်ရမှာပါ" ဟု ၄င်းကပြောသည်။ ပဲခူးတိုင်းဒေသကြီး အတွင်း ရင်းနှီးမြှုပ်နှံမှုလုပ်ငန်းများကို ဥပဒေ၊ လုပ်ထုံးလုပ်နည်းများအတိုင်း ဆောင်ရွက်သွားမည်ဖြစ်ကာ စက်မှုဥယျာဉ်ဇုန်အတွက် ဒေသခံများဖြင့် ညှိနှိုင်းဆောင်ရွက်သွားရန် နှင့် အစိုးရအဖွဲ့မှ ဥပဒေနှင့်အညီ ပံ့ပိုးကူညီ ဆောင်ရွက်ပေးမည်ဖြစ်ကြောင်းသိရသည်။ **ရှိန်းဝင်းထိုက်**

ရခိုင်ဘက်တွင် ဖြစ်နေသည့်ကတစ်ပိုင်း ငြိမ်းချမ်းရေးဖြစ်စဉ်တွင် ပါဝင်စေလိုသည့်ကတစ်ပိုင်းဟု AA နှင့်ပတ်သက်၍ သမ္မတရုံးပြောရေးဆိုခွင့်ရှိသူဆို

ရခိုင်ပြည်နယ်ဘက်တွင်ဖြစ်နေသည့်ကတစ်ပိုင်း၊ ငြိမ်းချမ်းရေးဖြစ်စဉ်တွင် ပါဝင်စေလိုသည့်ကတစ်ပိုင်းဖြစ်ကြောင်း AA အဖွဲ့နှင့်ပတ်သက်၍ နိုင်ငံတော်သမ္မတရုံးပြောရေးဆိုခွင့်ရှိသူ ဦးဇော်ဌေးက မတ်လ ၁၁ ရက်တွင်ပြောသည်။

အဆိုပါစကားကို နေပြည်တော်တွင် မတ်လ ၁၁ ရက်ကပြုလုပ်သော အမျိုးသားပြန်လည်သင့်မြတ်ရေးနှင့် ငြိမ်းချမ်းရေးဗဟိုဌာန(NRPC) ဒုတိယဥက္ကဋ္ဌ ဒေါက်တာတင်မျိုးဝင်း ဦးဆောင်သည့်အဖွဲ့နှင့် ရှမ်းပြည်ပြန်လည်ထူထောင်ရေးကောင်စီ(RCSS) ငြိမ်းချမ်းရေးဆွေးနွေးရေး ကိုယ်စားလှယ်အဖွဲ့ခေါင်းဆောင် စဝ်ဘောင်ခေးဦးဆောင်သည့်အဖွဲ့တို့ တွေ့ဆုံဆွေးနွေးပွဲအပြီးတွင် သတင်းမီဒီယာများ၏မေးမြန်းမှုကို ပြန်လည်ဖြေကြားရာတွင် ထည့်သွင်းပြောကြားခဲ့ခြင်းဖြစ်သည်။

"**ကုမင်းမှာ ငြိမ်းချမ်းရေးကော်မရှင်နဲ့ မဟာမိတ်လေးဖွဲ့တွေ့ပါတယ်၊ တွေ့တဲ့အထဲမှာ AA ပါပါတယ်၊ အထူးသဖြင့် AA ကို NCA လက်မှတ်ထိုးဖို့ ကျွန်တော်တို့ကဖိတ်ခေါ်ကမ်းလှမ်းပြီး ဆွေးနွေးနေတာဖြစ်တယ်၊ ရခိုင်ဘက်မှာ ဖြစ်နေတာကတစ်ပိုင်း၊ ငြိမ်းချမ်းရေး Process မှာ ပါဝင်စေချင်တာကတစ်ပိုင်းပါ၊** ကျွဲကူးရေပါ သဘောမျိုးစားပွဲဝိုင်းတွေပေါ်ရောက်လာမယ်ဆိုရင် အခုဖြစ်နေတဲ့ ပဋိပက္ခတွေ အတန်အသင့် သက်ရောက်မှုရှိမယ်ဆိုတဲ့ သဘောမျိုးနဲ့ လုပ်နေတာဖြစ်ပါတယ်" ဟု ဦးဇော်ဌေးကထည့်သွင်းပြောကြားသည်။

အဓိက NCS လက်မှတ်ထိုးရန်ဖိတ်ခေါ်နေပြီး ယခုတစ်ဖွဲ့တည်းသာမကကျန်အဖွဲ့ဝင်အားလုံးပါဝင်စေရန် ဖိတ်ခေါ်နေခြင်းဖြစ်ကြောင်း ၄င်းကဆိုသည်။

"အစိုးရကတော့ ဒီဒေသတွေတည်ငြိမ်အေးချမ်းရေးအတွက် အလေးထားပြီး ဆောင်ရွက်ရမှာဖြစ်ပါတယ်။ ဒါအစိုးရရဲ့တာဝန်ဖြစ်ပါတယ်။ အလားတူပဲ တပ်မတော်ကလည်း တည်ငြိမ်အေးချမ်းရေးကို ကျွန်တော်တို့အစိုးရနဲ့အတူပေါ့နော် ပံ့ပိုးကူညီဆောင်ရွက်ရမှာဖြစ်တယ်။ နောက် မြန်မာနိုင်ငံရဲတပ်ဖွဲ့ပေါ့နော်။ ဒီအပေါ်မှာတော့ ကျွန်တော်တို့ လုပ်သင့်လုပ်ထိုက်တဲ့အနေနဲ့ အစိုးရတစ်ရပ်အနေနဲ့ကတော့ လုပ်သွားမှာဖြစ်တယ်။ **သို့သော် AA ကိုတော့ ကျွန်တော်တို့တံခါးမပိတ်ဘူး။ ငြိမ်းချမ်းရေးဆွေးနွေးပွဲပေါ်ရောက်အောင် နိုင်ငံရေးဆွေးနွေးပွဲ စားပွဲဝိုင်းပေါ်ရောက်အောင် ကျွန်တော်တို့ဖိတ်ခေါ်နေတယ်**" ဟု ဦးဇော်ဌေးကပြောသည်။

ထက်အောင်ဖြိုး

မလေးရှားနိုင်ငံ ပီနန်တွင် မြန်မာနိုင်ငံသားတစ်ဦး ရေတံခွန်ပေါ်မှ ပြုတ်ကျသေဆုံး

မလေးရှားနိုင်ငံ ပီနန်ပြည်နယ်တွင် အပေါင်းအသင်းများနှင့် ရေလာကူးဖွယ်ရှိသည့် မြန်မာနိုင်ငံသားလူငယ်တစ်ဦး ရေတံခွန်ပေါ်က ပြုတ်ကျသေဆုံးမှုဖြစ်ပွားခဲ့ကြောင်း အဆိုပါနိုင်ငံအခြေစိုက် သတင်းဌာနများတွင်ဖော်ပြချက်အရ မတ်လ ၁၁ ရက်တွင် သတင်းရရှိသည်။

အဆိုပါဖြစ်စဉ်သည် **ပီနန်ပြည်နယ်၊ Bayan Lepas မြို့ရှိရေတံခွန်တွင် မတ်လ ၁၀ ရက်က ဖြစ်ပွားခဲ့ခြင်းဖြစ်ပြီး မြန်မာနိုင်ငံသား၏အလောင်းကို ကျောက်တုံးများကြားတွင် တွေ့ရခြင်းဖြစ်ကြောင်း** The Star သတင်းဌာန၏ သတင်းတစ်ပုဒ်တွင် ဖော်ပြထားသည်။

တာဝန်ရှိသူများ၏အဆိုအရ အဆိုပါသေဆုံးသူသည် **အသက် ၁၉ နှစ်အရွယ် လူငယ်တစ်ဦးဖြစ်ပြီး ရေတံခွန်သို့ သူငယ်ချင်းများနှင့်လာရောက်စဉ် ပြုတ်ကျခဲ့ခြင်းဖြစ်ကြောင်းယူဆထားကြပြီး** သေဆုံးသူလူငယ်၏အမည်နှင့် မြန်မာနိုင်ငံအတွင်းရှိ ၄င်း၏နေရပ်ကိုမူ သိရခြင်းမရှိသေးပေ။

မီးသတ်နှင့် ကယ်ဆယ်ရေးဌာနက နေ့လယ်ပိုင်း ၁ နာရီတွင် သတင်းရသည့်အတွက် ရှာဖွေမှုများပြုလုပ်ပြီးနောက် ညနေပိုင်း ၄ နာရီ ၁၅ မိနစ်အချိန်တွင် ပြန်လည်တွေ့ရှိရခြင်းဖြစ်ကြောင်း အဆိုပါသတင်းတွင် ဖော်ပြထားသည်။

ရေတံခွန်ပေါ်ကပြုတ်ကျခဲ့သော မြန်မာနိုင်ငံသားလူငယ်ကို ပီနန်ဆေးရုံသို့ ယူဆောင်သွားပြီးနောက် သေဆုံးကြောင်းကို ဆက်လက်အတည်ပြုခဲ့ကြကာ အလောင်းကို ရင်ခွဲစစ်ဆေးမှုပြုလုပ်ရန်အတွက် BalikPulau ဆေးရုံသို့ ပို့ဆောင်လိုက်ပြီဖြစ်ကြောင်းလည်း အဆိုပါသတင်းတွင် ထည့်သွင်းဖော်ပြထားသည်။

Bayan Lepas မြို့သည် George Town ၏မြို့တစ်ခုဖြစ်ကာ အဆိုပါမြို့နှင့် အနီးတစ်ဝိုက်တွင် မြန်မာနိုင်ငံသားလုပ်သားများ နေထိုင်လုပ်ကိုင်နေကြကြောင်း သိရသည်။

ထက်အောင်ဖြိုး

■

အရက်ဆိုင်ရှင်နှင့် အရက်လာသောက်သူတို့ စကားများရန်ဖြစ်ရာမှ သနပ်ခါးကျောက်ပြင်၊ ငရုတ်ကျည်ပွေ့၊ အရက်ပုလင်းတို့ဖြင့်ရိုက်နှက်၍ လူသတ်မှုဖြစ်ပွား

ပဲခူးတိုင်းဒေသကြီး(အနောက်ပိုင်း) ပြည်မြို့တွင် **အရက်ဆိုင်ပိုင်ရှင် အမျိုးသမီးနှင့် အရက်လာသောက်သူတို့ စကားများရန်ဖြစ်ရာ ဆိုင်ရှင်အမျိုးသမီး၏သားဖြစ်သူက သနပ်ခါးကျောက်ပြင်၊ ငရုတ်ကျည်ပွေ့တို့နှင့် ရိုက်နှက်သဖြင့် အရက်လာသောက်သူသေဆုံးခဲ့ကြောင်း** ပြည်မြို့ အမှတ်(၁) ရဲစခန်းမှ သိရှိရသည်။

ပြည်မြို့ နဝင်းရပ်ကွက်အတွင်းရှိ အရက်ဆိုင်တစ်ဆိုင်တွင် မတ် ၁၀ ရက်၊ ညပိုင်းက **အရက်လာသောက်သူ အသက် ၅၂ နှစ်အရွယ်အမျိုးသားမှာ** ဆိုင်ရှင်အမျိုးသမီးနှင့်စကားများရာ ဆိုင်ရှင်အမျိုးသမီး၏သားဖြစ်သူပါ ရန်ပွဲတွင်ပါလာပြီး **သနပ်ခါးကျောက်ပြင်၊ ငရုတ်ကျည်ပွေ့၊ အရက်ပုလင်းတို့ဖြင့် ရိုက်နှက်ခဲ့သဖြင့်** အရက်လာသောက်သူအမျိုးသားမှာ ဒဏ်ရာများရရှိခဲ့ပြီး ဆေးရုံသို့ပို့ဆောင်စဉ် သေဆုံးသွားခဲ့ကြောင်း သိရသည်။

"သူတို့က **တစ်ရပ်ကွက်တည်းသားတွေ သေဆုံးသူက အရက်သောက်ပြီးလို့ ပိုက်ဆံရှင်းတဲ့အခါမှာ လူမှုရေးကိစ္စတစ်ခုကို မေးရာကနေပြီးတော့ စကားများတာမှာ** သားဖြစ်သူကပါ ပါလာပြီးတော့ အခုလိုဖြစ်သွားတာလို့ သိရတယ်" ဟု ပြည်မြို့ အမှတ် (၁) ရဲစခန်းမှ တာဝန်ကျရဲအရာရှိကပြောသည်။

အမှုနှင့်ပတ်သက်၍ ဆိုင်ရှင်သားအမိနှစ်ဦးဖြစ်သည့် ဒေါ်ခိုင်ဇင်ဝင်း (၃၇ နှစ်) နှင့် သားဖြစ်သူ ရဲလေး (၁၇ နှစ်) တို့အား ပြည်မြို့၊ အမှတ် (၁) ရဲစခန်းက (ပ)၂၈၈/၂၀၁၉၊ ရာဇသတ်ကြီးပုဒ်မ ၃၀၂ ဖြင့် အမှုဖွင့် အရေးယူထားကြောင်း သိရသည်။

သီဟလွင် (မြစ်မခ)

မြေယာကိစ္စအငြင်းပွားပြီး ဖခင်၏တတိယမြောက်ဇနီးကို သားဖြစ်သူကဓားဖြင့်ခုတ်သတ်

တနင်္သာရီတိုင်းဒေသကြီး၊ တနင်္သာရီမြို့နယ်၊ တမုတ်ချိုးကျေးရွာအုပ်စု၊ ရေဖြူကျေးရွာတွင် မတ်လ ၁၀ ရက်က **မြေယာကိစ္စဖြင့် အငြင်းထားပြီး ဒုတိယမြောက်ဇနီး၏သားမှ ဖခင်၏တတိယမြောက်ဇနီး (မိထွေး)အား ဓားဖြင့်ခုတ်သတ်မှုဖြစ်ပွားခဲ့**ကြောင်း တနင်္သာရီမြို့မရဲစခန်းမှ တာဝန်ရှိသူတစ်ဦးက ပြည်မြန်မာသတင်းဂျာနယ်သို့ မတ်လ ၁၁ ရက်တွင်ပြောသည်။

ရေဖြူကျေးရွာအနောက်မြောက်ဘက် ကွမ်းသီးပျိုးခင်းအတွင်း၌ ဦးနီရဲ၏ တတိယမြောက်ဇနီးဖြစ်သူ ဒေါ်ရီရီချို(ခ) မုံ့ရွှေရည်(၄၆ နှစ်)အား ဒုတိယဇနီး၏ သားဖြစ်သူထွန်းမင်းနိုင်(ခ)အကြီးကောင်မှ မြေယာကိစ္စအငြင်းအတေးထားကာ တောခုတ်ဓားဖြင့် ခုတ်သတ်မှုဖြစ်ပွားခြင်းဖြစ်ကြောင်း အဆိုပါတာဝန်ရှိသူကဆိုသည်။

နေအိမ်အနီးချောင်းနံဘေးရှိ ကွမ်းသီးပျိုးတဲ၌ ဒေါ်ရီရီချို(ခ)မုံ့ရွှေရည်သည် ပျိုးပင်ထုပ်ပိုးနေစဉ် ထွန်းမင်းနိုင်(ခ) အကြီးကောင်ဆိုသူမှ တူမီးယမ်းထောင်းသေနတ်နှင့် တောခုတ်ဓားလွယ်ကာ ဒေါ်ရီရီချိုရှိရာသို့သွားပြီး အသင့်ပါလာသောတောခုတ်ဓားဖြင့်ခုတ်သတ်ခဲ့ကြောင်း ယင်းကဆိုသည်။

အဆိုပါဖြစ်စဉ်ကြောင့် ဒေါ်ရီရီချိုတွင် ဦးခေါင်းနောက်စေ့ပြတ်ရှဒဏ်ရာ ၁ ချက်၊ ရှေ့မေးစေ့အထက်မှ ဝဲဘက်လည်ဂုတ်အထိ ပြတ်ရှဒဏ်ရာ ၁ ချက်နှင့် ဝဲ/ယာလက်ခုံပြတ်ထွက်ဒဏ်ရာများရရှိပြီး အခင်းဖြစ်နေရာတွင် သေဆုံးခဲ့ကြောင်း အမှုစစ်အရာရှိဒုရဲမှူးတင်အောင်က ဆိုသည်။

ဖြစ်စဉ်နှင့်ပတ်သက်ပြီး လူသတ်မှုကျူးလွန်သူထွန်းမင်းနိုင်(ခ)အကြီးကောင်ကို တနင်္သာရီမြို့မရဲစခန်းမှ ရာဇသတ်ကြီးပုဒ်မ ၃၀၂၊ တရားမဝင်တူမီးယမ်းထောင်းသေနတ်ကိုင်ဆောင်မှု လက်နက်ဥပဒေ ပုဒ်မ ၁၉(စ)ဖြင့် အမှုဖွင့်အရေးယူထားကြောင်း သိရသည်။

ကိုထွန်း

www.free4readers.com

www.free4readers.com

မြန်မာနိုင်ငံအားကစားမီဒီယာများအဖွဲ့ချုပ် အလုပ်အမှုဆောင်သစ်များ ရွေးချယ်

မြန်မာနိုင်ငံအားကစားမီဒီယာများအဖွဲ့ချုပ် အမှုဆောင်သစ်များရွေးချယ်တင်မြှောက်ပွဲကို ၂၀၁၉ ခုနှစ်၊ မတ်လ ၁၀ ရက်က ရန်ကုန်မြို့၊ သုဝဏ္ဏဘောလုံးကွင်းရှိ စာနယ်ဇင်းရှင်းလင်းပွဲ ခန်းမ၌ ကျင်းပခဲ့ပြီး ဥက္ကဋ္ဌသစ် ဦးဉာဏ်ထွန်းအပါအဝင် အလုပ်အမှုဆောင် ၁၇ ဦးကို ရွေးချယ်ခဲ့ကြောင်းသိရသည်။

အဆိုပါ အလုပ်အမှုဆောင်သစ်ရွေးချယ်ပွဲကို အဖွဲ့ချုပ် နာယက ဒေါက်တာ တင်ထွန်းဦးက ဥက္ကဋ္ဌအဖြစ်ဆောင်ရွက်၍ အဖွဲ့ဝင် ၅ ဦးပါဝင်သော ရွေးချယ်တင်မြှောက်ရေးကော်မရှင်က စနစ်တကျဆောင်ရွက်ပေးခဲ့ပြီး တက်ရောက်လာသည့် အဖွဲ့ချုပ်အသင်းဝင်များကအလုပ်မှုဆောင်သစ်များကို ဆန္ဒမဲပေး ရွေးချယ်ခဲ့ကြခြင်းဖြစ်သည်။

လေးနှစ်သက်တမ်းတာဝန်ယူဆောင်ရွက်သွားရမည့် အလုပ်အမှုဆောင်သစ်များကို အစုအဖွဲ့ခြောက်စုမှ ရွေးချယ်တင်မြှောက်ခဲ့ရာ၌ **ဥက္ကဋ္ဌအဖြစ် ဦးဉာဏ်ထွန်း၊ ဒုတိယဥက္ကဋ္ဌများအဖြစ် ဦးမြင့်ဆွေ(မြင့်ဆွေမြင့်)၊ ဦးဝဏ္ဏ (မာချေ)၊ အထွေထွေအတွင်းရေးမှူးအဖြစ် ဦးမြင့်ဦး(ဇေဒီ)**၊ တွဲဖက်အတွင်းရေးမှူးများအဖြစ် ဦးကျော်စိန်သန်း၊ ဦးမြင့်ကြည်၊ ဦးဇေယျာမြတ်ခိုင်၊ ဘဏ္ဍာရေးမှူးအဖြစ် ဦးညွန့်ထွန်း၊ စာရင်းစစ်အဖြစ် ဦးမော်အေးတို့က ရွေးချယ်ခံခဲ့ရကြသည်။

ကျန်အလုပ်အမှုဆောင်သစ်များအဖြစ် ဦးရဲမင်းဝင်း၊ ဦးဇင်သော်နိုင်၊ ဦးရဲရင့်မောင်မောင်၊ ဦးသော်မောင်မောင်၊ ရန်ကင်းစိုးမင်း၊ ဒေါ်ခင်ခင်ဝင်း(ခင်ခင်ဝင်း-ပညာရေး)၊ ဦးနေလင်းထွန်း၊ ဦးကျော်မျိုးမင်းတို့ ရွေးချယ်ခံခဲ့ရသည်။

ထိုအခမ်းအနားမှပင် အလုပ်အမှုဆောင်သစ်များက ယခင် မြန်မာနိုင်ငံအားကစားကလောင်ရှင်များအဖွဲ့ချုပ် ဥက္ကဋ္ဌဟောင်းများဖြစ်ကြသည့် **ဒေါက်တာ တင်ထွန်းဦးနှင့် ဦးစိုးမိုးတို့အား အဖွဲ့ချုပ်နာယကများအဖြစ်** ဆက်လက်ရွေးချယ်တင်မြှောက်ခဲ့ကြောင်း သိရသည်။

မိုင်းစောလွင်
(သတင်း၊ဓာတ်ပုံ)

သင်္ကြန်ကာလ ရန်ကုန်-နေပြည်တော်-မန္တလေးခရီးစဉ် အထူးရထားပြေးဆွဲပေးမည်

မြန်မာ့ရိုးရာ သင်္ကြန်ကာလအတွင်း နှစ်စဉ် ခရီးသွား စီးနင်းမှုအများဆုံးဖြစ်သည့် **ရန်ကုန်-နေပြည်တော်-မန္တလေးလမ်းပိုင်းခရီးစဉ်အတွက် အထူးရထားနှစ်စင်းပြေးဆွဲပေးသွားမည်ဖြစ်ကြောင်း** မြန်မာ့မီးရထား(အောက်မြန်မာပြည်ရုံး)မှ အထွေထွေ ဦးဘမြင့် ပြောကြားချက်အရ မတ်လ ၁၁ ရက်တွင်သိရသည်။

သင်္ကြန်ကာလ ရန်ကုန်ကနေ မန္တလေးသို့ သွားရောက်သော ရထားစီးခရီးသည် သောင်းဂဏန်း ဝန်းကျင်ရှိသောကြောင့် ခရီးသွားများအဆင်ပြေစေရေးအတွက် ရန်ကုန် - နေပြည်တော် -မန္တလေး အထူးရထား နှစ်စင်းဖြင့် ပြေးဆွဲသွားမည်ဖြစ်ကြောင်းသိရသည်။

"သင်္ကြန် ရက်ရှည်ပိတ်ရက်လည်းဖြစ်တော့ အများဆုံးက အိမ်ပြန်ကြတယ်။ ရန်ကုန်ဒေသခံတွေကတော့ ခရီးသွားကြတာလည်းရှိတယ်။ ဒီရက်တွေမှာ နေရပ်အသီးသီးကို ပြန်ကြတယ်။ အဲဒီအခါကား လက်မှတ်ရထားလက်မှတ်ဝယ်ရတာခက်တယ်၊ ရထားလက်မှတ်လည်းမရတာတွေရှိနေတာကြောင့် အထူးရထားပြေးဆွဲ ပြေးဆွဲဖို့စီစဉ်ထားတာဖြစ်ပါတယ်"ဟုင်းကပြောသည်။

အဆိုပါ သင်္ကြန်အထူးရထား လက်မှတ်ခနှုန်းထားများအနေဖြင့် **ခရီးစဉ်တစ်ခု အစ၊ အဆုံးလိုက်ပါစီးနင်းမှု ရိုးရိုးတန်းအတွက်ကို တစ်ဦးလျှင် ၄၆၅၀ ကျပ်ဖြစ်ပြီး အထက်တန်းစီးနင်းခအတွက် ကိုမူ တစ်ဦးအတွက် ၉၃၀၀ ကျပ်နှင့် အထက်တန်းအိပ်စင် အတွက်လိုက်ပါစီးနင်းမည်သူများအတွက် တစ်ဦးကို ၁၂၇၅၀ ကျပ်သတ်မှတ်ရောင်းချပေးသွားမည်ဖြစ်**ကြောင်းသိရသည်။

ရှိန်းဝင်းထိုက် (သတင်း၊ဓာတ်ပုံ)

ရခိုင်ပြည်နယ်မြောက်ပိုင်းတွင် ကျေးရွာရဲကင်းစခန်းအချို့ကို ရုပ်သိမ်းလိုက်ရာ တရားဥပဒေစိုးမိုးရေးလုပ်ငန်းများ အခက်အခဲကြုံတွေ့နိုင်ဟုဆို

ရခိုင်ပြည်နယ်မြောက်ပိုင်းမြို့နယ်များတွင် နယ်မြေလုံခြုံရေးမရှိသဖြင့် ကျေးရွာရဲကင်းစခန်းအချို့ကို ရုပ်သိမ်းလိုက်ရာ အဆိုပါကျေးရွာများ၏ တရားဥပဒေစိုးမိုးရေးလုပ်ငန်းများ အခက်အခဲကြုံတွေ့နိုင်ကြောင်း ကျေးရွာအုပ်ချုပ်ရေးမှူးများထံမှ သိရှိရသည်။

ရခိုင်ပြည်နယ်မြောက်ပိုင်းတွင် ရဲကင်းစခန်းများကို လက်နက်ကိုင်အဖွဲ့တစ်ဖွဲ့မှ ဝင်ရောက်တိုက်ခိုက်သဖြင့် ရဲကင်းစခန်းများ၏ လုံခြုံရေးအခြေအနေများကြောင့် မတ် ၁၀ ရက်မှစတင်ကာ ပြောင်းရွှေ့ပူးပေါင်းခြင်းများ လုပ်ဆောင်နေကြောင်း သိရသည်။

"မနေ့က ရဲတွေပြောင်းရွှေ့သွားတယ်။ အခု ရွာမှာလုံခြုံရေးမရှိတော့ နည်းနည်းစဉ်းစားနေရတယ်။ ရပ်ရွာမှာ ဆူပူမှုတွေကို ထိန်းကျောင်းရေးမရှိတော့ ကျွန်တော်တို့ အုပ်ချုပ်ရေးပိုင်းက ထိန်းချုပ်လို့မနိုင်တာတွေရှိတယ်။ ရွာမှာ သောက်စားကြတယ်။ ကျွန်တော်တို့အုပ်ချုပ်ရေးပိုင်းက ထိန်းလို့မနိုင်ပါဘူး။ အရက်သောက်လာတဲ့သူတွေကို ထိန်းရင် ကိုယ်တို့နဲ့ ပြဿနာဖြစ်လာမှာ စိုးရိမ်ရတယ်။ ရပ်ရွာမှာ လုံခြုံရေးမရှိတော့တာကြောင့် လူကြီးတွေနဲ့ ဆွေးနွေးမယ်လို့တော့ ဆုံးဖြတ်ထားတယ်။ လတ်တလော လုံခြုံရေး လိုအပ်ချက်ရှိလာရင်တော့ မြို့နယ်အုပ်ချုပ်ရေးမှူးကို အကြောင်းကြားရမှာပါ"ဟု မင်းပြားမြို့နယ်၊ ပန်းမြောင်းတိုက်နယ်ကျေးရွာ အုပ်ချုပ်ရေးမှူး ဦးတင်အောင်ကျော်ကပြောသည်။

ရန်ကုန် - စစ်တွေ ကားလမ်းမဘေး **ပုဏ္ဏားကျွန်းမြို့နယ်ရှိ ယိုးတရုပ်ရဲကင်းစခန်းကို မတ်လ ၉ ရက် ညနေ ၁၁ နာရီ ၂၀ မိနစ်အချိန်က လက်နက်ကိုင်အဖွဲ့တစ်ဖွဲ့မှ ဝင်ရောက်စီးနင်းတိုက်ခိုက်ခဲ့ရာ ရဲတပ်ဖွဲ့ဝင် ၉ ဦးကျဆုံးပြီး ၁ ဦး ပျောက်ဆုံးကာ လက်နက်များကို သိမ်းယူသွားကြ**ကြောင်း သိရသည်။

"**ဒီစခန်းတွေက အင်အားနည်းတာမို့ နှစ်ခုပေါင်းပြီး တစ်ခုလုပ်တဲ့သဘောပါ၊** မင်းပြားက တပ်ရာနှင့် ပန်းမြောင်းရဲတပ်ဖွဲ့ကို ရာမောင်ရဲကင်းစခန်း၊ ရသေ့တောင်က ချွတ်ပြင်စခန်းကို သဇင်မြိုင်နှင့် ပေါင်းဖွဲ့ထားတယ်။ အိုးဖောက်စခန်းကိုတော့ ဘူးသီးတောင်မြို့နယ်က ညောင်ချောင်းနယ်ခြားစောင့်ရဲကင်းနဲ့ ပူးပေါင်းထားတယ်။ အသေးစိတ်တော့မသိဘူး။ စေတီတောင်စခန်းကိုလည်း ရုပ်သိမ်းထားတယ်"ဟု ရဲကင်းစခန်းမှ ရဲတပ်ဖွဲ့ဝင်တစ်ဦးကပြောသည်။

အဆိုပါယိုးတရုပ်ရဲစခန်းကို ဝင်ရောက်တိုက်ခိုက်ပြီး ၃၈ ဗို့ ခြောက်လုံးပြူး ၁ လက်၊ BA 72 မောင်းပြန်သေနတ် ၁ လက်၊ BA 63 မောင်းပြန် သေနတ် ၁၀ လက်တို့ကိုလည်း ယူဆောင်သွားကြောင်း သိရသည်။

ပန်လှအောင် (မြစ်မခ)

■

အီကွေဒေါ်၌ကျင်းပမည့် Miss Eco International 2019 ပြိုင်ပွဲသို့ မြန်မာကိုယ်စားပြုအလှမယ် သိုင်းသူသူသွေး သွားရောက်ယှဉ်ပြိုင်

Chanlone Beautiful Center မှ ရွေးချယ်စေလွှတ်သော **Miss Eco Myanmar 2019 အလှမယ် သိုင်းသူသူသွေးသည် အီဂျစ်နိုင်ငံ၌ကျင်းပမည့် Miss Eco International 2019 ပြိုင်ပွဲအတွက် မတ်လ ၁၁ ရက်တွင် မြန်မာနိုင်ငံမှ ထွက်ခွာသွားကြောင်း** သိရသည်။

အဆိုပါပြိုင်ပွဲတွင် **နိုင်ငံပေါင်း ၈၀ ကျော်မှ အလှမယ်များဝင်ရောက်ယှဉ်ပြိုင်မည်ဖြစ်ပြီး** မြန်မာနိုင်ငံမှ သုံးကြိမ်မြောက် ဝင်ရောက်ယှဉ်ပြိုင်ခြင်းဖြစ်ကြောင်း သိရသည်။ မတ်လ ၁၄ ရက်တွင် National Costume ဝတ်စုံပြိုင်ပွဲယှဉ်ပြိုင်ရမည်ဖြစ်ပြီး ယင်းပြိုင်ပွဲတွင် **မြန်မာအလှမယ်က ဒီဇိုင်နာသော်မီ တီထွင်ဖန်တီးချုပ်လုပ်ထားသော ဒေါင်းဝတ်စုံဖြင့်ပါဝင်ယှဉ်ပြိုင်သွားမည်ဖြစ်ပြီး Recycle ဝတ်စုံ(ပုံ)ကိုမူ ဒီဇိုင်နာချန်လုံး တီထွင်ဖန်တီးထားသည့်ဝတ်စုံဖြင့် ယှဉ်ပြိုင်မည်ဖြစ်**ကြောင်း သိရသည်။

နောက်ဆုံးအဆင့်ပြိုင်ပွဲကို မတ်လ ၂၉ ရက်တွင် ပြုလုပ်သွားမည်ဖြစ်ကြောင်း သိရသည်။ အဆိုပါပြိုင်ပွဲနှင့်ပတ်သက်၍ မြန်မာ့အလှမယ် သိုင်းသူသူသွေးက "ညီမအနေနဲ့ Body, Beauty, Brain ပိုင်းတွေအတွက် အကောင်းဆုံးလေ့လာထားသလို လေ့ကျင့်မှုတွေလည်းလုပ်ထားပါတယ်။ ပြီးတော့ သဘာဝပတ်ဝန်းကျင်ထိန်းသိမ်းရေးနဲ့ပတ်သက်တဲ့ မေးခွန်းတွေကို ကြိုတင်လေ့လာထားပါတယ်။ ညီမ အကောင်းဆုံးကြိုးစားသွားမှာပါ"ဟု ပြောသည်။

ခင်အိုတိတ်နှင်း

ရခိုင်တွင်စစ်ဘေးရှောင်ဦးရေ တစ်သောင်းအထိရှိလာ၊ အကူအညီများစွာလိုအပ်နေဟုဆို

လက်ရှိရခိုင်ပြည်နယ်တွင် ဖြစ်ပွားနေသောစစ်ပွဲများကြောင့် **စစ်ဘေးရှောင်ဦးရေ တစ်သောင်းအထိရှိလာပြီဖြစ်ကာ အကူအညီများ များစွာလိုအပ်လျက်ရှိနေကြောင်း** စစ်ဘေးရှောင်များအရေးလိုက်ပါဆောင်ရွက်ပေးနေသူတစ်ဦးဖြစ်သူ ကိုဇော်ဇော်ထွန်းက ပြည်မြန်မာသတင်းဂျာနယ်သို့ပြောသည်။

လက်ရှိတွင် စစ်ဘေးရှောင်ဦးရေအရေအတွက်မှာ ၁၀၉၄၀ ခန့်ရှိနေပြီဖြစ်ကာ လက်ရှိတွင် အစိုးရအနေဖြင့်လည်း မြို့ပေါ်ဒေသအချို့နှင့် အချို့သောဒေသအချို့ထံသို့သာ ကူညီထောက်ပံ့မှုများလုပ်ဆောင်ပေးနိုင်သေးသောကြောင့် များစွာအခက်တွေ့နေကြကြောင်းနှင့် အချို့ဆိုလျှင် တာလပတ်များဖြင့် အမိုးအကာလုပ်ကာ ဖြစ်သလိုနေထိုင်နေရပြီး အချို့ဒုက္ခသည်စခန်းများတွင် ဝမ်းရောဂါဖြစ်သည်အထိပင်ရှိခဲ့ကြောင်း ယင်းကဆိုသည်။

"အစိုးရအနေနဲ့ ကျန်းမာရေးစောင့်ရှောက်မှုပိုင်းမှာ နည်းနည်းပါးပါးရှိပေမယ့် ကျန်တဲ့အပိုင်းမှာအရမ်းအားနည်းနေသေးတယ်။ သူတို့ကိုညီထောက်ပံ့မှုတွေက ကားလမ်းမနားတွေမှာရှိတဲ့ နေရာတွေလောက်ပဲ အကူအညီတွေရတယ်ဗျ။ ဇရိယာအကုန်မရောက်ဘူး။ နောက်ပြီး အစိုးရအနေနဲ့ ဒုက္ခသည်တွေကို IDP တွေမသတ်မှတ်ဘဲ **ယာယီတိမ်းရှောင်လာတယ်လို့ပဲသတ်မှတ်ထားတော့** လတွေကြာလာတော့ ဒီလူတွေမှာ ဖြစ်သလိုနေရတယ်၊ ဖြစ်သလိုစားရတယ်။ ဒါ့အပြင် ကြာလာတော့ စားနပ်ရိက္ခာကလည်း အရပ်ဖက်အဖွဲ့အစည်းတွေကိုပဲမှီခိုနေရတယ်"ဟု ကိုဇော်ဇော်ထွန်းက ရှင်းပြသည်။

လက်ရှိတွင် စစ်ဘေးရှောင်များအပေါ်အစိုးရအနေဖြင့် ဆောင်ရွက်နေသည်များမှာ အားရဖွယ်ရာမရှိကြောင်းနှင့် အစိုးရအနေဖြင့် စစ်ဘေးရှောင်ပြည်သူများအတွက် သေချာတိကျကောင်းမွန်သော Plan များချမှတ်ကာ နိုင်ငံတကာအဖွဲ့စည်းများ၊ ဒေသခံအဖွဲ့အစည်းများနှင့်ပူးပေါင်းပြီး အတိဒုက္ခရောက်နေသော စစ်ဘေးရှောင်ပြည်သူများအရေးကို အဓိကထားဆောင်ရွက်သင့်ကြောင်း ယင်းကဆိုသည်။

ပြီးခဲ့သော **ဇန်နဝါရီလ ၄ ရက် (လွတ်လပ်ရေးနေ့)က AA မှ ရခိုင်ပြည်နယ် ဘူးသီးတောင်မြို့နယ် တောင်ဘဇာကျေးရွာအုပ်စု ကထိလကျေးရွာရှိ ရဲစခန်းကို ဝင်ရောက်စီးနင်းတိုက်ခိုက်မှုဖြစ်စဉ်ဖြစ်ပွားခဲ့ပြီးနောက် တပ်မတော်နှင့် AA တို့ တိုက်ပွဲများ ပိုမိုဖြစ်ပွားလာပြီး** ဒုက္ခသည်ဦးရေမှာလည်းပိုမိုတိုးလာလျက်ရှိကြောင်း သိရသည်။

သီဟ
(ဓာတ်ပုံ-ခိုင်မင်းသွန်)

www.free4readers.com